PRECIO EN TODO EL PAIS
VEINTE CENTAVOS

LA NACION

Edición de 24 páginas

AÑO IX
TELEFONO INGLES 3113 - 3114
AGUSTINAS 1253 - 1269
SANTIAGO DE CHILE, LUNES 23 DE MARZO DE 1925
SUSCRICION: Por 1 año; $ 60.—Por 6 meses $ 32.
Por 3 meses: $ 17.—Por 1 año, extranjero: $ 120.
Núm. 2,991

LA ETERNA LOCURA

Cuento por VIDAL FABIAN

Ya no se publica en Francia libros sobre la gran guerra, aparte de alguno que otro donde se debaten problemas de técnica militar. El público no quiere que le recuerden la tragedia. Y hace bien. Sin embargo...

• • •

Estos días, arreglando mi modesta y revueltísima biblioteca, he tropezado en el fondo de un estante con "Le feu", el libro un día célebre de Henri Barbusse. "Le feu", aún más que "Le cabaret", es la obra donde se refleja mejor la realidad de la guerra en frentes lineales. Sus páginas son definitivas.

Como se sabe, el sector que Barbusse describe en "Le feu" es el de Nôtre Dame de Lorette, en el Artois (Francia). Puedo hablar con conocimiento de causa. Pasé 3 días en él, allá por Abril de 1916. Recorrí las ruinas de Carency y de Ablain Saint-Nazaire, subí al observatorio de artillería y apercibí entre la bruma los restos históricos de Souchez, con su **Cabaret Rouge.** Enfrente se alzaban las lomas de Vimy, Thelus y Farbus, donde estaban atrincherados los alemanes, y que un año después conquistaron los canadienses.

Barbusse, en "Le feu", habla del tiempo, doce meses antes de mi visita, en que los franceses de Pétain ocupaban la región cercana a Arras. Cuando yo estuve, todas aquellas trincheras estaban guarnecidas por ingleses.

• • •

He releído "Le feu". Y me he estremecido. Yo mismo, que he visto la gran guerra en toda su bárbara suciedad absurda—cieno y sangre—, me preguntaba, ante las descripciones de Barbusse, si todo aquello podía ser verdad.

Sí, lo ha sido. El fango rojo. Las trincheras encharcadas. Los abrigos subterráneos donde los topos humanos eran sorprendidos y asfixiados por los gases. Los torpedos aéreos. Las alambradas erizadas de púas. Los osarios inacabables como el de Nôtre Dame de Lorette, donde se calculaba, en la Primavera del 16, que había de 30 a 4,000 cuerpos de hombres jóvenes. Las noches tenebrosas. La angustia de todos los minutos. Los fríos atroces. Los calores horribles. El hambre, la sed, el miedo convertido en la normalidad espiritual de cada combatiente. Los hospitales de sangre bombardeados. Los pueblos y ciudades arrasados hasta los cimientos. Los heridos desangrándose, a miles, sin socorro de nadie. El tétanos, infiltrado en el suelo y en el aire y haciendo mortales todas las heridas, a pesar del suero antitetánico, como en Verdún. Las ofensivas en masa bajo la tormentaria enemiga, fusiles y aviones, ametralladoras, granadas de mano, artillería de todos los calibres. Los millones de cadáveres, los millones de mutilados, los millones de locos que jamás recobrarán la razón...

Todo eso está en "Le feu" de Barbusse. No exageró el ilustre escritor francés. Contó lo que había visto y vivido.

• • •

Pues bien. Ya se habla de nuevas guerras posibles. Alemania, Francia y otras naciones han redactado sus reglamentos para la utilización de los gases asfixiantes como arma legal. Han declarado en Ginebra que lo hacen en previsión de que otro pueblo viole el acuerdo internacional que prohibe tal crimen espantoso. Pero estemos seguros de que si una nueva conflagración surge, la guerra química, salvajismo científico ultramoderno, será hecha desde el primer día por todos los beligerantes.

¡Los frentes lineales!... ¡Bah!... Ya los había adivinado Wells en **Anticipaciones.** Los profesionales no habían creído en ellos. Tuvieron que aceptarlos.

Pero, detrás de esos frentes lineales, y a despecho de algunos **raids** aéreos, las naciones vivían en paz. Enviaban al monstruo su ración diaria de carne fresca, hierro y petróleo, y seguían trabajando, produciendo, divirtiéndose, casi como en épocas normales.

La próxima guerra ya no permitirá tales treguas civiles. Los hombres se buscarán en los aires y en el fondo de los océanos, y no habrá ninguna capital intangible e inatacable. Las flotas aéreas, cargadas de explosivos, de cloro y de bromo, volarán sobre las metrópolis y las cubrirán de llamas y de asesinos gases. Y las gentes deberán esconderse en los subterráneos y huir de la luz del sol y del resplandor de las estrellas, y volverán— ¡oh, muy técnicamente!— a la barbarie primitiva.

¿Locuras? Sí. Locuras que ya se están preparando, discutiendo, organizando. Locuras que tendrán efectividad, porque los pueblos han olvidado pronto en demasía...

F. V.

CLINICA
DE LUIS A. BRAVO B.
Instalada según los adelantos modernos.
Unicamente para el tratamiento y curación radical de las enfermedades VENEREAS, GENITO-URINARIAS E IMPOTENCIA.
PUENTE N.o 562
(NOTA.— Más detalles en avisos profesionales.).
N|0

SECRETOS DE LA ALTA SOCIEDAD REVELADOS POR LA PRINCESA MARTGLYAR

Relato de su matrimonio fracasado, de su vida en las alegres capitales europeas y de su desesperación al darse cuenta de su impotencia para dominar sus vicios, que, con pasos agigantados, la llevaban a la ruina.

"Bajo una intensa depresión moral y desilusionada, divorciada y horrorizada con el tratamiento recibido por el que fué mi esposo, único hombre a quien había amado, resolví dirigirme al lejano Oriente", dice la Condesa Martglyar en unas memorias que está publicando.

Despues de un viaje realizado sin mayor novedad, llegué a Bangkok, capital en la que asistí a los fantásticos festejos que en esa época se celebraban en honor del rey de Siam, después de los cuales me dirigí a Mekong. Mi salud se encontraba entonces afectada por el brusco cambio de clima. Había tomado mis precauciones para evitar las fiebres características de la región, que afectan tanto a los indígenas como a los extrangeros, viajando aperada de toda clase de medicamentos. Sin embargo, no tardé en darme cuenta que la fiebre se había apoderado de mí, cayendo a la cama al llegar a Hanoi. El doctor me impuso de que se trataba de una disentería, despues de lo cual no tuve el menor recuerdo de lo ocurrido, hasta recobrar el conocimiento. Me encontraba entonces en un balcón, frente a un hermoso lago. Al poco rato llegó el doctor que me atendía. Por él me impuse de que había estado muy gravemente enferma por espacio de siete semanas, y que había logrado salvarme de la muerte, por medio del opium y morfina. Me agregó que había llegado el momento de considerar una cuestión gravísima y de difícil solución; o sea. la de abandonar gradualmente el medicamento salvador.

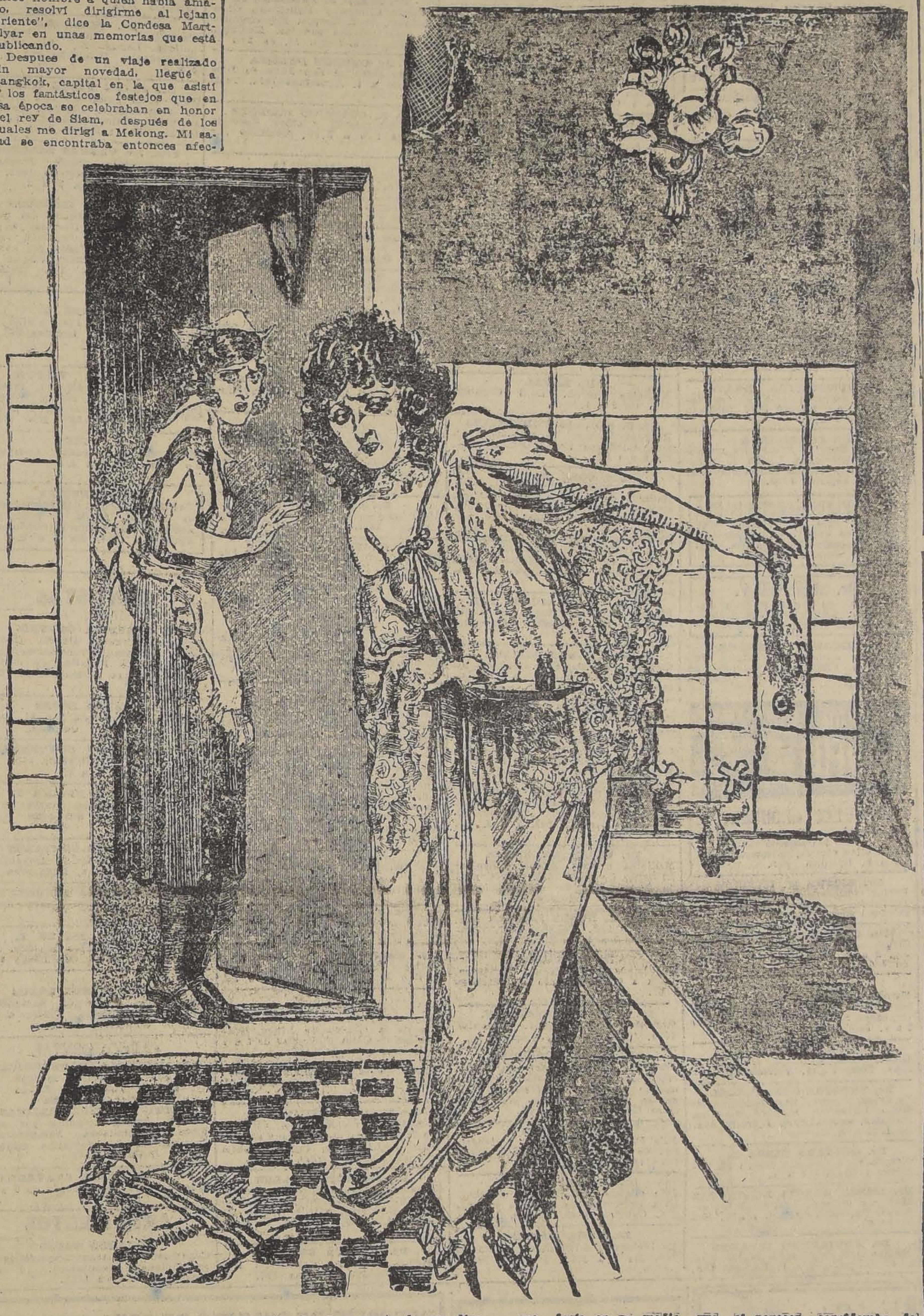

Pasaron varios meses antes de estar en estado de mantenerme de pie. Despues de recuperar parte de mis fuerzas físicas, llegó la hora de resolver el punto de la ración diaria de morfina. a la cual estaba ya, desgraciadamente, demasiada acostumbrada. Convencida de que el médico no me proporcionaría la dosis suficiente para satisfacer mis deseos, estudié modo de conseguírmela por mi lado, costare lo que costare. Hablé con un joven indígena, que gustoso me consiguió lo que con ansias deseaba. El entusiasmo de mi joven salvador llegó al punto de ofrecerme otras drogas. "Mi conseguirle "coca", opio, todos los días — me decía en su medio idioma.

Siguieron varias semanas de depresión, encontrándome en un estado lamentable de debilidad; pero, felizmente, tenía a mi alcance el único "remedio" que en realidad me proporcionaba la vida—el pio. De esta manera proseguí mi viaje por el Oriente y, finalmente, regresé a mi antigua propiedad de Argentean.

Me daba cuenta de que el vicio se había apoderado de mí, y sabía que estaba condenada a soportar una vida desastrosa hasta el fin de mis días; lo curioso era que el hecho no me alarmaba.

Una mañana primaveral, sorprendí casualmente una conversación sostenida entre mi femme de chambre y el valet. Aquella le sostenía que los días de vida que me quedaban eran contados, a no ser que iniciara una vida sana, lo que al parecer consideraba del todo imposible, dado el poder del vicio y que gracias al cual—agregaba—ni siquiera me daba cuenta de lo que ocurría a mi alrededor. Le agregaba a su amigo, que ya estaban en situación de retirarse del servicio, para vivir los dos juntos con toda holgura, gracias a lo que habia logrado sustraerme.

Habia escuchado ya demasiado, cuando empezaron a decirse frases de amor al oído, seguidas de besos apasionados.

De modo que esa era mi persona! Ni más ni más menos! Un estropajo abandonado. Una cualquiera sin dignidad. Yo, descendiente de una raza de guerreros y hombres de Estado! ¡Cómo me despreciaba a mi misma! Mi primer impulso fué de acudir a la aguja salvadora. No! Les probaré que puedo vencer, demostrándoles, de este modo, quien era en realidad su patrona.

Toqué el timbre, y la empleada entró con la correspondencia y dos paquetes de drogas que en ese momento llegaban como de costumbre. Me preparó el baño, mientras que yo, por mi lado, pretendía imponerme de la correspondencia diaria. De repente me dijo: "Madame la Princesse no se ha servido aún sus remedios esta mañana. ¿Será que se han agotado? ¿Desea que abra estas cajas?

Me las pasó y, tomándoselas de sus manos, las largué violentamente por la ventana del cuarto de baño.

Mon Dieu! Elle devient folle! Au secours!—empezó a gritar a toda voz.

La pesqué fuertemente de un brazo y le advertí que ella y su amigo el valet, tenían dos horas para arreglar sus cosas y abandonar Argenteau para siempre.

Mi arrebato obró maravillas, pues al rato estaban léjos. No los vi más.

Me sobrevino a continuación un gran decaimiento.

El mes que siguió fué de terribles sufrimientos; me sentía aniquilada y sin ánimos para levantarme. Pasaron los meses en este estado de ánimo y, por fin, vencí!

Recibí la noticia del fallecimiento de mi madre el que había ocurrido en el curso de un viaje a Rusia.

Poco tiempo más tarde recibí la muy grata nueva de la próxima visita de mi muy querido y único hijo Antoine que, desde hacía largos años, vivía en provincia en casa de su abuela paterna, la que había hecho lo inhumano para apartarlo de mí.

Llegó el feliz día de su llegada. Supe que Antoine se había propuesto no ver más a mi suegra, estando disgustado con ella

Contraté a un profesor de la Sorbonne para que preparase a Antoine para su bachillerato. Lo veía poco durante el día; pero en fin me conformaba, pues lo esencial era tenerlo a mi lado, hecho que para mí constituía un aliciente en mi vida llena de interminables sufrimientos, tanto morales como físicos, Antoine era mi única compañía y me bastaba.

Había accedido a que el prosor de mi hijo viviera en casa con su esposa. Esta era una persona entrada en años; pero simpática.

Transcurrieron varios meses llevando esta vida tranquila de hogar, y sobrevino un incidente que para mí constituyó el principio de una nueva vida de desesperación y sufrimientos.

Estando desvelada en una ocasión, a altas horas de la noche, se me ocurrió entrar al hall con el objeto de buscar lectura. Allí encontré a mi hijo en los brazos de la esposa de su tutor. No me quedó más que despedirlos, tanto a ella como a su esposo, diciéndoles sin entrar en mayores detalles, que su presencia era innecesaria en el futuro. El día siguiente por la mañana, me dí cuenta a la hora de la partida que Antoine estaba listo para seguirlos. Me dijo que seguiría a la que amaba a no ser que volviera sobre mis pasos dando amplias explicaciones a los ofendidos. Le supliqué que desistiera de su propósito, prometiéndole esta vida y la otra. Todo inútil. Quedé sola y abandonada.

Logré establecer, pocos días más

Logré establecer pocos días más tarde, que Antoine había regresado a casa de su abuela, en compañía de su tutor y esposa.

Perdido mi hijo, mi único apoyo en la vida, me dirigí a los Estados Unidos, instalándome en un pequeño pueblo, pues ya la vida de sociedad no me atraía, sino que me disgustaba soberanamente.

Estalló la guerra mundial y, al poco tiempo, me impuse de un breve comunicado oficial de las fuerzas aliadas que decía "Argenteau ha sido bombardeado y totalmente destruido por los alemanes".

Más tarde recibí el golpe definitivo. Mi inolvidable y queridísimo hijo Antonie había fallecido en las filas del ejército francés.

Así terminó la historia del último de mi raza.

¡OH, MARGARITA!

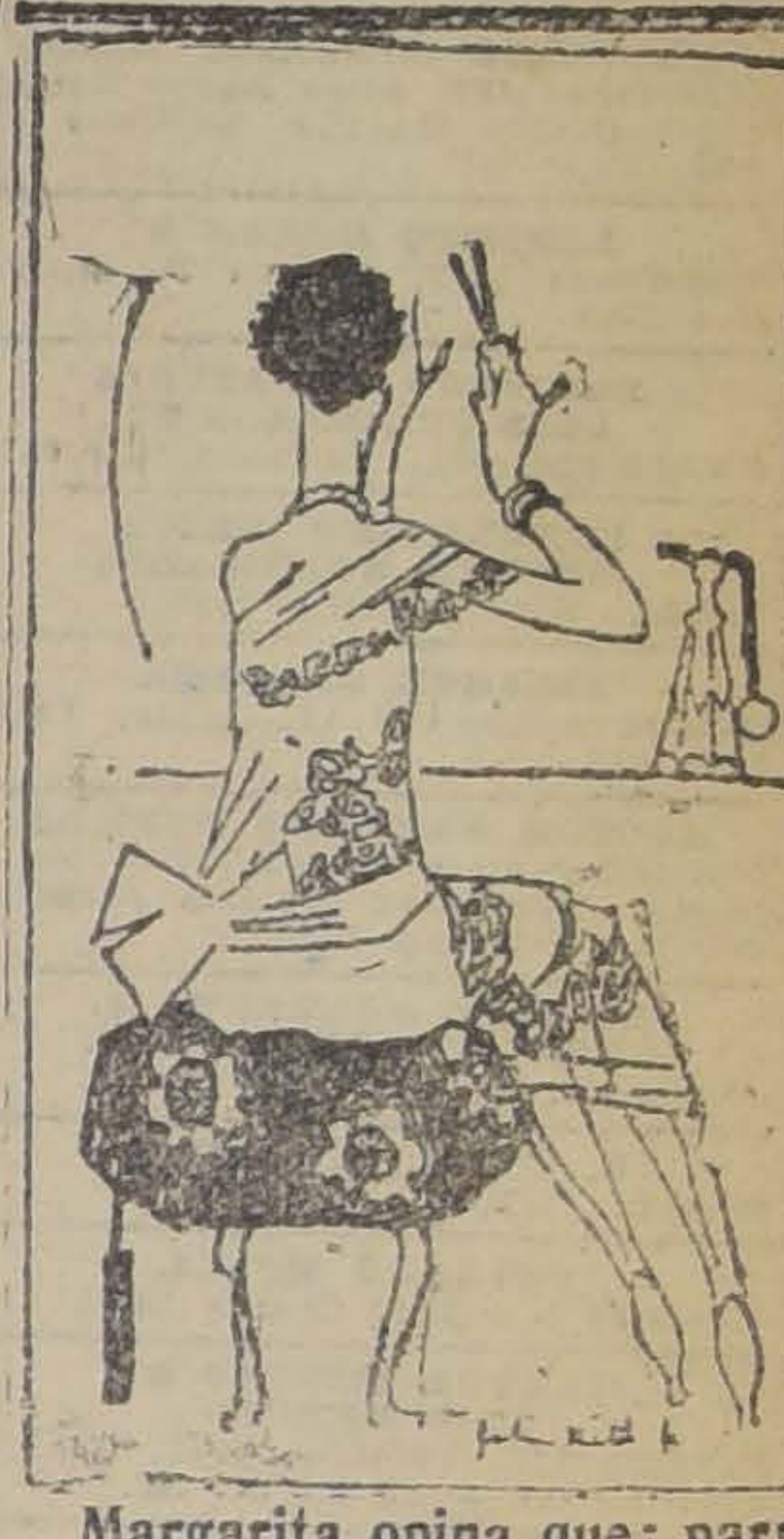

Margarita opina que: para una mujer "bien", el encrespador y los útiles de toilette son como la caña y el sebo para el pescador.

LA MAGALLANES
Av. MATTA 1004, esq. ARTURO PRAT
COMPRA MUEBLES Y MENAJES DE CASA
M 27

UNA VOZ
DE ALERTA

Una clarinada que perfora el aire, un estampido, un grito, fijan la atención. ¿Qué es lo que pasa?...

A veces un destello de luz clava el pensamiento.

Observe todas las tardes el Letrero Luminoso de la Plaza de Armas, y se recreará con la verdadera película de informaciones y anuncios, que "La Nación" y "Los Tiempos" ofrecen al público.

SAL DE VITTEL
DISUELVE Y ELIMINA EL ACIDO URICO
Cura las enfermedades de los riñones y del hígado.
Como bebida es excelente y facilita la digestión.
Una caja contiene doce tubos para doce litros de agua.

HOY LUNES
RETAZOS CASIMIRES Y ALGODONES
CASA MATEO DELPORTE Rosas 1260
EDIFICIO UN PISO

GUIA PROFESIONAL

ABOGADOS

GABRIEL AMUNATEGUI. Y SALVADOR DE LA VEGA
Estudio: Huérfanos 1153. Oficinas 32 y 33. Casilla 3091. Teléfono número 3597

FEDERICO DUNCKER BIGGS
Huérfanos 833. Altos Banco Germánico. Casilla N.o 219 Teléfono N.o 295.

ALBERTO DURAN B.
Huérfanos 1235. Oficina 8. Casilla N.o 2914.

LADISLAO ERRAZURIZ LUIS QUINTEROS T.
Amunátegui 301. Teléfono N.o 633.

BERNARDINO LEIVA OTTMAR STEGWAIER
Bandera 552. Casilla 2068.

NICANOR ELGUETA
Galería Alessandri 19. Altos. Teléfono 586.

HECTOR ARNALDO GUERRA
Nulidades matrimonios, divorcios y juicios criminales. Galería Alessandri 24. Teléfono 4352.

AQUILES GONZALEZ H. ALFREDO LETELIER F.
Abogados. Morandé 244

J. ISIDRO 2.o SALAS
Moneda 1355.

OSVALDO HEVIA
Morandé N.o 244. Casilla 1881.

MANUEL MERINO H. LUIS MERINO
Bandera 166. Teléfono 2077. Casilla 107. De 10 a 11 1|2 A. M.

VICENTE MOLINOS GAETE
Agustinas 1148. Teléfono 2110. De 11 a 12 y 2 a 4.

NICOLAS MARAMBIO MONTT
San Antonio 570. Casilla. 2699. Asuntos civiles y especialmente cuestiones mineras.

ROBERTO DE PETRIS
Estudio y domicilio: Galería Alessandri 25. Teléfono 156. Casilla 4044.

ANTONIO PLANET O.
Especialmente cuestiones comerciales. Estudio: Bandera 239. Casilla 334. Teléfono 1137.

HUBERTO SALGADO GALLARDO
Criminalista. Alegatos Cortes. Nulidades matrimonios. Estudio domicilio: Bandera 667. Atiende clientes franceses e ingleses en su idioma.

SALAS ROMO HNOS. LUIS Y VICTOR A. SALAS ROMO
Abogados. Trasladaron sus oficinas a Compañía 1325. Teléfono 1527. Casilla 2231.

LISANDRO SANTELICES E.
Abogado. Compañía 1246. Teléfono 821.

HUMBERTO YAÑEZ VELASCO
Morandé 323. Teléfono 595.

EMILIO TAGLE RODRIGUEZ
Atiende especialmente asuntos comerciales y mineros. Bandera 75. Bolsa de Comercio. 3.er piso. Oficina 207. Teléfono 3018.

AGUSTIN VIGORENA RIVERA
Edificio Aristía, Piso 6.o N.o 16.

MEDICOS

Dr. ITALO ALESSANDRINI
Cirugía y ginecología, 1 a 3. Merced 322. Teléfono 3555.

DR. ANIBAL ARIZTIA
Médico Hospital de Niños R. del Río. Ayudante Clínica del Prof. Prado Tagle. Consultas: Teatinos 321. De 2 a 3.30. Teléfono 1773. Domicilio: Agustinas 1319.

INSTITUTO DE SALUD
Cisterna (Población Nueva España)
Destinado al diagnóstico y tratamiento de las enfermedades nerviosas y mentales, dirigido por el doctor Fontecilla, Santiago: Delicias N.o 1626. Electricidad médica, baños etc.

Dr. ALCAINO
Regresó de Europa. Oídos, nariz, garganta, vías lacrimales. Especialista. Hospital Salvador y niños. 4 a 6 Dieciocho 257. Teléfono 257.

JOSE AVILES A.
Médico - Cirujano
Nataniel 167. Consultas de 1.30 a 4. P. M. Especialmente: Cirugía. Partos, enfermedades de señoras y sociales. Regresó.

Dr. CARLOS D. AGUIRRE
Especialmente vías urinarias. Venéreas, sífilis. Consultas de 1 a 5. Carmen 191.

DR. AMENABAR OSSA
Oculista. Catorce años Europa, tres años médico Director Hospital de Ojos Condado Stanford (Inglaterra). 21 Mayo 578. De 2-4. Teléfono 602.

DR. LUIS AGUILAR
Médico cirujano. Regresó de Europa. Castro 107. De 1.30 a 3. Teléfono 318.

DR. LEONCIO ANDRADE
Medicina general. San Diego N.o 83. De 2 a 5. Teléfono 4528.

DR. ARNELLO
Cirugía, anestesia general, venéreas, García Reyes 17. De 12-3. Hospital San Vicente 4-5.

DR. BUNSTER
Santa Rosa 86. Consultas de 3 a 4. Teléfono 3476.

DR. ARTURO BARRAZA ARAYA
Puente 557, ausente.

DR. BORQUEZ SILVA
Estudios Europa. Pulmón, corazón, estómago, intestino. Rayos X. 3 a 6. Arturo Prat 80. Teléfono 19. Matadero.

DR. RIFO BUSTOS
Estudios en Europa. Medicina interna. Preferentemente corazón y estómago. 3 a 5. Cochrane 177.

DR. BISQUERT
Vías urinarias, sífilis. Moneda 859. De 3 a 6. Casilla 2563 Teléfono N.o 953.

Dr. BRONFMAN

Estudios en Europa. Cirugía, enfermedades señoras. Venéreas. 2 a 5. Compañía 1463. Teléfono 3457. Teléfono domicilio 3086.

DR. JULIO BUSTOS
Médico Ciudad. Santiago. Medicina interna. Niños, sífilis. Recoleta 707. De 2 a 4.

DR. ROBERTO BALTRA G.
Medicina general, vías urinarias. 3.30 a 6. Ahumada 11. Teléfono 170, Parque.

DR. BEAUMONT
Ayudante servicio ginecología Hospital Salvador. Sto. Domingo 1245. De 3-5. Domicilio: Avenida Manuel Montt 1541. Teléfono 93. Santa Elena.

PROF. CALVO MACKENNA
Regresó de Europa. Enfermedades niños; 2 a 3. Teléfono 2112. República 350.

DR. BRAGA CASTILLO
Regresó de Europa. Rayos X. Medicina general y niños. Consultas de 9 a 10 y de 1.30 a 4.30. Merced 136. Teléfono 1393.

Dr. BARRENECHEA

Oculista, especialista en oídos, nariz, garganta. Huérfanos 301, esquina San Antonio.

DR. MARIANO BAHAMONDE RUIZ
Cirugía y ginecología. Cochrane 66. De 1 a 3. Domicilio: Delicias 1230. Teléfono 4430.

DR. HECTOR CORONA T.
Se dedica exclusivamente a exámenes de laboratorio. Delicias 868. Teléfono 2483.

DRA. JULIA CLAVERIA
Afecciones bronco-pulmonares, curación del asma. Consultas: 1 - 3. Ejército 660.

Dr. RODOLFO CASTILLO

Jefe servicio oídos, nariz y garganta. Hospital San Borja. De 2 a 5. en Delicias 1164.

DR. ALDO CONTRUCCI
Estudios Europa. Medicina interna. Sífilis. Nataniel 142. 2.30 a 4.30. Jefe clínica Prof. Brockmann. Teléfono 3340.

Dr. LEONIDAS CORONA T.

Regresó de Europa
Laboratorio Clínico
Delicias 868 — Teléfono 2483
REACCION DE WASSERMAN
Química Bacteriológica
VACUNAS

DR. CASTAÑEDA IGLESIAS
Ex-Médico residente del Hospital Niños. Compañía 1339. Teléfono 254.

DR. EDUARDO CRUZ COKE L.
Medicina interna. Merced 305. De 4.30 a 6.30. Teléfono 4205.

IGNACIO DIAZ MUÑOZ S.
Medicina general. Vías urinarias; 3 a 6. Bandera 574. Teléfono 3424.

DR. CROIZET
Londres 25, entre Serrano y San Francisco, Teléfono 637. Consultas 1-3.

Dr. LEON CHONCHOL
Medicina general. Rayos X. Sífilis, piel, venéreas. Regresó, Gálvez 61.

Dra. JUANA DIAZ MUÑOZ
Especialista enfermedades señoras y niños; 4 a 5. Delicias 858. Teléfono N.o 1715.

Dr. CARLOS DOREN
Enfermedades de señoras. Cirugía. Monjitas 536. Teléfono 2571. Consulta: 1 a 4.

Dr. RODRIGO DONOSO GAETE
Médico Hospital Salvador. Medicina interna. Consultas de 1.30 a 3 P. M., menos los Sábados. Amunátegui 32. Domicilio: Ejército 134. Teléfono: 2206.

Dr. JOSE DONOSO DONOSO

Médico-cirujano
Horas de consulta: de 2 a 4.
Miraflores 457 — Teléfono 2772

Dr. RICARDO DONOSO
Enfermedades del corazón, pulmón. Regresó de Europa. 2.30 a 4.30. Agustinas 619.

Dr. EDUARDO DE RAMON
Regresó de Europa. Cirugía, enfermedades señoras; 1 a 3. Agustinas N.o 1606. Teléfono 3623.

Dr. DIMITSTEIN

Agustinas 1308, esquina Teatinos. Rayos X. Medicina general. Especialidad corazón, pulmón, estómago o hígado. 1 a 4. Teléfono 3848.

Dr. ESPINA
Rayos X. Medicina interna. Estudios Europa. Catedral 1425, cerca Amunátegui. Teléfono 2102. De 1.30 a 4.

Dr. FRANCISCO EDWARDS
Estudios Europa. Vías urinarias. Teatinos 10. De 2 a 3.

Dr. FUENZALIDA BRAVO
Profesor extraordinario. Enfermedades de niños. Merced 560. Teléfono N.o 1721, 2 a 4.

Dr. FONTECILLA
Estudios Europa. Afecciones pulmonares y nerviosas. Rayos X, pneumotorax artificiales, tuberculinoterapia, etc. Delicias 1626.

Dr. CARLOS GARCES BAEZA

Delicias 1276 — Teléfono 3747
Exámenes químicos, bacteriológicos. Reacción Wassermann. Medicina interna. 3.30 a 5.30.

Dr. GLEISNER V.

Consultas de 1 a 3. Pulmón, corazón, hígado, riñón, intestinos, etc. Sífilis. Castro 26.

Dr. RICARDO GUNTHER
Ayudante clínica ginecológica universitaria. Cáncer, aplicaciones de Radium, 2 a 4. Avenida España [illegible]

DOCTOR GIANELLI
ESTUDIOS EUROPA
SIFILIS PIEL VIAS URINARIAS
21 de MAYO 562
CONSULTA de 2 a 6

Dr. FELIX GROHNERT B.

Enfermedades de la piel, sífilis y venéreas
Luz ultra violeta, radioterapia. De 3 a 6. Ejército 391.

Dr. VICTOR M. GAZITUA
Partos, enfermedades de señoras. Trasladóse Agustinas 586, 2 a 4. Teléfono 976.

Dr. FUENZALIDA CORREA
Cirujano, enfermedades señoras, partos; 2 a 3. Huérfanos 745. Teléfono 406.

DOCTOR GREENE
Estudios Europa. Cirugía y Ginecología. Trasladóse calle París 809 (manzana residencial, San Francisco) 2 a 4. Teléfono 2860.

Dr. ANIBAL GREZ
Oídos, nariz, garganta. De 1.30 a 3.30. Merced 324. Teléfono 3555.

Dr. ENRIQUE GONZALEZ H.
Estudios Europa. Especialista estómago, intestinos, hígado, diabetes, obesidad, reumatismo. Ejército 664. De 1.30 a 3.30.

Dr. GUSTAVO GIRON L.
Cirugía y genecología. Brasil 32. Teléfono 3126. De 2 a 3.

Dr. MARIO GARCIA DOMINGUEZ
Medicina general. Enfermedades señoras. Partos. Venéreas: 1 a 5. San Diego 65.

Dr. ALEJANDRO INFANTE
Médico Jefe Policlínico Niños Hospital Salvador, 2 a 4. Delicias 253.

Dr. GARCIA COLLAO
Especialista, ojos, oídos, nariz y garganta.
Estudios Europa, San Antonio 145. De 4 a 6.

Dr. J. MONTERO C.
Medicina interna. Venéreas, de 1 1|2 a 3, y de 6 a 8. Clínica nocturna 9 a 10. Agustinas 1060.

AGUSTIN INOSTROZA
Cirugía general. Especialmente de niños. Sífilis. De 4 a 6. Puente 583.

Dr. ROBERTO JARAMILLO
Ejército 707. Teléfono 142, Parque.

Dr. ARNULFO JOHOW
Estudios Europa. Cirugía y ortopedia. Adultos, niños, 3-4. Santo Domingo 1523. Teléfono 1033.

Dr. ALBERTO KORNER ANWANDTER
Estudios en Estados Unidos. Cirugía, ortopedia. Consultas: 10-12, de la mañana. Santo Domingo 614.

Dr. TEODORO LEIBLE
Enfermedades nerviosas. Medicina interna. Aplicaciones eléctricas. De 3 a 6. Olivos 794.

INSTITUTO RADIOLOGICO
Radioscopia, radiografía, radioterapia, aplicaciones radium.

Dr. ADOLFO KAPLAN
Estudios Estados Unidos y Europa. Compañía 1429

Dr. H. LEA-PLAZA

Estudios Europa. Compañía N.o 2115. De 2 a 5. Teléfono N.o 3880.

Dr. LABRA LETELIER
Nariz, garganta, oídos. Consultas de 2 a 5. Compañía 1361.

Dr. ARMANDO LEON L.
Cirugía. Compañía 1909. Martes, Jueves, Sábado; 1 a 3. Teléfono 3846.

Dr. LOIS
San Pablo 1286. Medicina general. Vías Urinarias. Sífilis. De 1 a 5.

Dr. LAVAL
Medicina interna. Lord Cochrane 340. De 2 a 4.

Dr. G. MORAGA FUENZALIDA
Regresó Europa. Enfermedades niños. Cochrane 118. Teléfono 2804. De 2 a 4 1|2.

Dra. CORA MAYERS
Médico Cirujano
Regresó de Estados Unidos. Especialista en niños. Luz ultra-violeta. Ahumada 29. Teléfono 711.

ENFERMEDADES DEL CORAZON
DOCTOR MAHOTIERE
Estudios en Europa. Compañía 1973. Consultas de 1 a 4.—Rayos X y Laboratorio.

PROF. DR. B. MUÑOZ PAL
Cirugía general. Trasladóse Santo Domingo 1418 esquina Amunátegui.

Dr. JUAN MARIN B.
Cirugía general. Enfermedades niños. Delicias 1164. De 2 a 4.30. Domicilio: San Diego 1849.

Dr. MORALES BELTRAMI
Catedral 2257. De 1 a 3.

Dr. MORALES VILLABLANCA
Sífilis, venéreas, piel, medicina general. Examen sangre. Regresó. Merced 486, 3 a 6.

Dr. MUÑOZ VALENZUELA
Médico residente Hospital Niños. Enfermedades niños. Tuberculosis, infantil. Matucana 303, 2 a 5. Teléfono 158.

Dr. OSCAR MELENDEZ
Medicina interna. Sífilis. Consultas en Santo Domingo 1036, de 2-4, y 21 de Mayo 573, de 4-5. Domicilio: Ejército 141. Teléfono 2821.

Dr. H. NUÑEZ ZAMORA
Matucana 289. Teléfono 291. Estación. 1 1|2 a 3 1|2. Sábado, 4-6.

Dr. MALBRAN
Enfermedades mentales y nerviosas. De 2 a 4. Se trasladó a Huérfanos 1880.

Dr. JUAN MONTENEGRO M.
Enfermedades de niños. Compañía 1770. Teléfono 2120. Regresó.

Dr. MANUEL MORENO
Medicina general, particularmente: riñón, estómago, intestinos. Tratamiento especial. Tuberculosis pulmonar. Estudios Europa. San Francisco 155. De 2.30 a 4.30.

Dr. LUIS OPAZO P.
Jefe Policlínica. Niños. Universidad de Chile. Compañía 3007. Teléfono 48, Estación.

Dr. TORRES TORRES
Jefe clínica prof. Korner. Especialista enfermedades señoras y cirugía. Catedral 1249. De 2 a 6.

Dr. VEGA MACHER
Exclusivamente pulmón. Nataniel 109. De 2 a 3.30. Lunes y Miércoles.

Dr. RAUL VENTURA JUNCA
Médico residente Hospital Salvador. Medicina interna. Especialmente sistema cardio-vascular. Riquelme 140. De 4.30 a 6. Teléfono 3328.

PENSIONADO "JESUS DE PRAGA"
Santiago (Providencia). — Fundado 1916. — Enfermedades mentales, nerviosas e intoxicaciones en general. El establecimiento cuenta con edificio ad-hoc en el barrio más sano de Santiago. Tiene todas las comodidades necesarias: grandes galerías, departamentos independientes con baño, jardines, parque con 17,000 m2. Toda clase entretenciones. Médico interno. Atendido especialmente, por sus propietarios, con personal especializado. Avenida Manuel Montt 1549. Casilla 641. Teléfono 93. Santa Elena.

Dr. JULIO A. PAREDES F.
Ex-Jefe Clínica y Policlínica Ginecológica, Prof. Korner. Especialmente enfermedades señoras. Medicina, cirugía. Amunátegui 33, de 2 a 4.

Dr. ORREGO PUELMA
Médico Hospital San Juan de Dios De 3.30 a 6. Agustinas 1314. Teléfono 1217.

Dr. A. CUSTODIO POBLETE
Medicina interna y niños. Recoleta 65. De 1.30 a 3.30. Teléfono N.o 4365.

Dr. PANTOJA

Corazón, pulmón, estómago, sífilis Delicias 1276. De 2 a 4. Teléfono 3747. Santo Domingo 1036. Teléfono 574, de 6 a 8.

Dr. MARCIAL PARADA
Oídos, nariz, garganta. De 2 a 6. Santo Domingo 83[illegible]. Teléfono [illegible]59.

Dr DAVID PULIDO
Enfermedades niños, Santo Domingo N.o 1790. Teléfono 2152. De 1 a 3.

Dr PRUNES
Estudios Europa, Jefe clínica piel, sífilis venérea. Merced 490. Casilla 3896.

Dr PATIÑO MAC-IVER
Medicina interna. Enfermedades niños, Libertad 448. De 2 a 4. Teléfono 1636.

Dr ALBERTO PANATT
Médico Jefe Policlínico, Prof. Prado Tagle. pulmón, corazón, estómago, hígado, Rayos X. Teléfono 1211. Trasladóse a Delicias 1416. De 2 a 4.

Dr. LUIS QUIROGA
Medicina general. Consultas: 4 a 5.30. Catedral 1452. Teléfono 3760.

Dr. ALBERTO RAHAUSEN
Cirugía general. Compañía 2928. Teléfono 192. Estación. De 2 a 4.

Dr AQUILES RIVEROS
Graduado en Bruselas, partos, señoras, medicina general. Consultas en su

SANATORIO
Avenida Matta 586. Pensionado para partos, operaciones, medicina, aislamiento y curación nerviosa; morfinómanos. Teléfono 97. Matadero.

Dr. JOEL RODRIGUES P.
Estudios Europa. Medicina interna. Especialidad estómago, intestinos, Rayos X, De 2 a 4. Amunátegui 559. Teléfono 2810.

Dr. CESAR RODRIGUES LEON
Medicina interna. Enfermedades de niños. Catedral 2607. 1 a 2 y Bascuñán Guerrero 1013, 4 a 5.

Dra. PRESIA ROSAS DE BEHM
Médico cirujano. Compañía 1871. — Consultas: 1 a 5.

INSTITUTO SANITAS

AGUSTINAS 1955
Laboratorio auto-vacuna, radioscopias, terapia de radium y de Rayos X. Luz ultra-violeta. Aplicaciones eléctricas. Instalaciones de radium baños de ácido carbónico, diatermia.

Dr. HELLMUTH SIEVERS W.
Médico-cirujano. Domicilio: Molina 72. San Antonio 275. De 2 a 3 1|2.

Dr. SCROGGIE
Especialidad enfermedades de niños. Jefe de la Clínica de Niños. Universidad de Chile. Consultas de 2 a 4 de la tarde. Rosas 1157.

PROFESOR Dr. SOTO PARADA
Laboratorio Clínico. Moneda 1035. De 3 a 6.

Dr. MARCO A SEPULVEDA
Laboratorio. Bandera 736. Teléfono N.o 233. Exámenes completos sangre, orina, esputos, etc. Cultivos autovacunas. Abierto a toda hora.

Dr. CRISTOBAL SAENZ
Estudios Europa. Afecciones médicoquirúrgicas de abdomen. Especialmente estómago, sífilis. Rayos X. De 2 a 4. Agustinas 1889. Teléfono 3098.

Dr. CARLOS SEAMAN
Médico cirujano. Consultas: 1.30 a 4. Trasladóse, Delicias 225.

Dr. STOLTING
Oculista. Médico recibido Alemania, Chile. Moneda 627. de 3 a 6.

Dr. SANTANDER
Estudios en Europa. Medicina interna, especialmente estómago e instentinos. Rayos X. Alameda 938. De 2 a 5.

D. OTTO SCHWARZENBERG
Enfermedades de niños. Consultas 2 a 3 Martes, Jueves y Sábado. Lunes y Viernes 3.30 a 3.30. Santo Domingo 1523. Teléfono 1033.

Dr. G. E. VIDAL S.
Delicias 2696. Teléfono 245. Estación. Consultas; 6 a 7.

Dr. J. M. VERGARA KELLER
Regresó de Europa. Partos, ginecología. Agustinas 828. De 3 a 4. Teléfono 3355.

Dr. VILLAGRA
Estudios en Europa. Unicamente pulmón. Rayos X. Pneumotorax. Helioterapia. Dieciocho 437 A. De 2 a 5.

Dr. JAIME VIDAL OLTRA
Ex-Director Sanatorio San José para tuberculosis, Pulmón, corazón, estómago. Laboratorio: 2-3 1|2. Catedral 1433. Teléfono 2006.

Prof. Dr. VARGAS SALCEDO
Exclusivamente cirugía. Trasladóse Compañía 2499. Teléfono 1060. Martes, Jueves, Sábado, 2 a 5.

Dr. VICUÑA HERBOSO
Ayudante de la Clínica del profesor Prado Tagle. Hospital de San Vicente. Medicina interna, especialmente enfermedades del corazón Martes, Jueves Sábado, 2.30 a 4.30. Almirante Barroso 270. Teléfono N.o 1053.

Dr. YAÑEZ G.
Estudios Europa. Piel, sífilis, venéreas. Trasladóse, Delicias 865. De 2 a 5. Casilla 618.

Dr. WAUGH
606 Estudios Europa, internas venéreas, sífilis. Wassermann. Consultas: 2 a 4.30
COMPAÑIA N.o 1853

Dr. WIREN
Oídos, nariz, garganta. Compañía N.o 1606. De 2 a 5.

Dr. WEINSTEIN
Estudios Europa. Enfermedades de la piel, sífilis y venéreas. Radioterapia y luz ultra-violeta. Agustinas 1357. De 2 a 5.

DENTISTAS

C. VALENCIA COURBIS
Ayudante Escuela Dental. Operaciones indoloras. Procedimiento Dr. Carrea (de la Facultad de Buenos Aires) Coronas y dentaduras. Teatinos 50.

Dr. CERDA LOPEZ
Se trasladó Ahumada N.o 11. Somnoformo. Puentes, Coronas.

Dr. CLODOMIRO CONTRERAS
San Antonio 451. Teléfono 3692. Horas. 10 a 11 y 3 a 6.

FORTUNATO ENCINA P.
Especialmente placas, coronas, puentes. Extracciones indoloras. Ahumada 56.

Dr. GALLARDO GONZALEZ
Estudios en Filadelfia. Consultas: diurnas y nocturnas. Echaurren 26.

ARMANDO MORA PINOCHET
Dentista. Trasladóse: Santa Rosa N.o 671.

WENCESLAO MUÑOZ L.
Dentista: Tratamientos rápidos. Extracciones sin dolor. San Diego 448.

ALFREDO MUÑOZ LOBOS
Extracciones sin dolor. Somnoformo. Puentes, placas. Tratamientos rápidos. Compañía 1852.

CLINICA DENTAL

"VALENZUELA BASTERRICA"
Luis R. Berríos Méndez
Rafael Valenzuela Labbé
Carlos H. ROJAS
DENTISTAS ESPECIALISTAS
Cirugía dental atendida por médicos especialistas. Somnoformo. Correcciones de anomalías. Riquelme 47. Teléfono 1642.

Dr. JOSE MARIA SAAVEDRA
Alameda 1313. Unicamente de 5 a 6.

ARQUITECTOS

EDUARDO TASSO
Construcciones, transformaciones y reparaciones. Honorarios: 10 por ciento. Huérfanos 1258.

OFICINA DE CONSTRUCCION
Económicos y de renta
LEOPOLDO NAVARRETE
Morandé 67. Teléfono 2189. C
N.o 380

CONTADORES

VICTOR MENA VELASQU
Contador. Perito Mercantil. E
Arbitrajes, revisiones, balances
ced 882, esquina Estado.

MATRONAS

MARIA AVIL
Matrona ginecolojista. Clínica
vada. Consultas gratuitas. E
528

AMELIA MATUS
Recibo pensionistas. Partos,
ción a domicilio, toda clase
ciones. Maule 1062.

H. IZQUIERDO DE GARRIDO
Partos, Ginecología. Seguros D
nósticos, atención esmeradísima
cibo pensionistas, precio muy m
co. Completos estudios, de los
mos adelantos de la ciencia. C
tas de 8 a 10 y de 1 a 4. García
yes N.o 869. Entre San Pab
Martínez de Rozas.

MATRONA ERAZO
Recibe pensionistas. Allende
micilio, inyecciones. Mujica
si esquina Vicuña Mackenna
cuadra Diez de Julio.

PENSIONADO MENARES
Recibo pensionistas. Partos,
$ 45. Masajes, inyecciones. C
ne 885.

Mme. E. PRAGNAUD
Matrona francesa. Trasladóse
nida Matta 72, entre Vicuña
kenna y Santa Elena.

SARA OSORIO DE GONZA
Matrona Pensionado particular
ra partos y curaciones intern
Rosas 2254.

INSTITUTO DRA. VICENTINI
Pensionado para asistencia
Recibo enfermas provincias,
meses. Matronas turno perma
para atención domicilio. Con
gratis. San Diego 57.

MATERNIDAD PARTICULAR
Villaseca. Recibe pensionistas
provincias, por meses, días. P
curaciones. Consultas gratis
Diego 267.

PENSIONADO PARTICULAR
Mercedes Rojas, Matrona. San
go 930. Recibe enfermas. Cura
nes internas. Consultas a toda
ra.

CLINICA PRIVADA DE OBSTETRIC
Señora Reyes, matrona ginecólo
ta. Establecimiento moderno a
dido por dos cirujanos especiali
Recibo enfermas de todas partes
país. Partos, precios módicos. C
sultas gratis. Esmeralda 636.

ANA G. VARGAS BARRERA
Partos. Recibo pensionistas. U
Americana 627. Teléfono 385.

CARMELA ROMAN
Maternidad particular. Recibo
fermas pensionistas. Maestra
433.

CARMELA TORO G.
Partos, Asistencia toda hora.
bo enfermas. Matucana 640.

VARIOS

CLINICA
Instalada con todos los adela
modernos, únicamente tratamiento
curación radical de las enferme
des venéreas, génito-urinario e
potencia.

Curaciones rápidas, seguras (P
cedimiento científico comproba
único).

Atendido por su dueño, Luis
Bravo B. y doctor Félix Valenzuel

Precios módicos. Facilidades
pago.

Se atiende ambos sexos diari
mente de 9 a 12 M. y de 2
P. M. Consultas gratis de 6
P. M. Puente 562. Casilla
Santiago.

Nota: Se reciben consultas
provincias por correspondencia.

CLINICA ALAMEDA 2595
Tratamiento de la sífilis y go
rrea con sus complicaciones en a
bos sexos, curaciones rápidas y
todos los más modernos conoci
Atiendo diariamente de 10 a 1
y de 5 a 7 P. M. Noche de
10 P. M.

Hospitalización de enfermos,
pensión $ 5, $ 10 y $ 20 diarios.

Remate Judicial

El 9 de Abril, a las 9 A. M., ante el señor Juez Letrado del Primer Juzgado Civil, don Bernardo Muñoz, saldrán a remate 86 sitios ubicados en la Población San Pablo, de Barrancas, y pertenecientes a don Samuel Kleiman. Un lote de 85 sitios se rematará por el mínimum de $ 16,666.66, y el otro lote de un sitio por $ 400. Pago al contado. Mas bases y antecedentes, en la Secretaría del 5.o Juzgado, expediente Quiebra Kleiman y Cía., y en el estudio del abogado don Roberto de Petris, G. Alessandri N.o 25.

EL SECRETARIO.

POMPAS FUNEBRES

Empresa ZENTENO

ESTADO N.º 17
TELEFONO N.º 4275
DELICIAS N.º 2584

Abierto día y noche. Atendido por

CARLOS ZENTENO LOYOLA
TELEFONO N.º 524

DEFUNCION

Tenemos el sentimiento de comunicar el fallecimiento de nuestro consocio honorario, don

Marcos Soto V.

Rogamos a nuestras relaciones sociales y a nuestros asociados, se dignen concurrir a sus funerales que se efectuarán hoy a las 6 P. M., partiendo el cortejo de Salas 203 al Cementerio Católico.

LA COMISION.

DEFUNCION

Tengo el sentimiento de comunicar a los que fueron sus amigos, el sensible fallecimiento de mi querido e inolvidable esposo

Marcos Soto Valenzuela

Rogándoles se dignen acompañar sus funerales hoy a las 5 P. M. El cortejo partirá de Salas 203, en dirección al Cementerio Católico.

Erorinda Treyo de Soto.

Mueblería y Peletería Vienesa

EN LA MUEBLERIA
DELICIAS 1120

Se vende toda clase de muebles al contado y con grandes facilidades de pago; entrega inmediata. En la Peletería se reciben hechuras y composturas, precios bajos, Ahumada 5.

La Fábrica: San Diego 482, frente a la Plaza Almagro.

E. ZIMEND.

El Salón Azul?

Compañía Sud-Americana de Vapores

Se reciben propuestas para el suministro, por un año, a contar desde el 1.º de Abril próximo, de

AVES Y HUEVOS

Las propuestas serán abiertas el Lunes 30 de Marzo, a las 2 P. M., no comprometiéndose la Compañía a aceptar la más baja, pudiendo rechazarlas todas, si así le conviniere.

OFICINA DE LA COMPAÑIA
BLANCO 895

Valparaíso, 19 de Marzo de 1925.

ALAMO

MUY SECO, DE 1|2, 3|4 y 1'
VIGAS y VIGUETAS

Alamo mach., 1|2 x 4 1|2; pilastras, guardapolvos y cornizas.

Barraca y Fábrica "LA REPUBLICA"
Domeyko 2354. — Teléfono 127

FERROCARRILES DEL ESTADO

Solicítanse propuestas públicas para el 10 de Abril próximo, por 700 ejes para coches y carros y 500 suelas curtidas, engrasadas.

Bases y condiciones, en el Departamento de Materiales y Almacenes, Estación Alameda.

Santiago, 11 de Marzo de 1925.

PROPUESTAS PUBLICAS

Pídense propuestas públicas para la adquisición de los siguientes artículos de escritorio para el servicio de las Visitaciones y Escuelas Normales del país:
300,000 Hojas papel trascripción;
180,000 Hojas papel oficio para máquina;
50,000 Sobres para cartas;
30,000 Sobres para oficios;
500 Blocks para cartas;
3,000 Hojas papel secante;
200 Frascos tinta fija.

Las propuestas se abrirán el 27 del actual, a las 3 P. M., en la Sección Almacenes de la Dirección General de Educación Primaria, donde los interesados pueden consultar bases y antecedentes. — **El Director General de Educación Primaria.**

PROPUESTAS PUBLICAS

Pídense propuestas públicas para dotar de local a las escuelas que a continuación se expresan, del departamento de Santiago, y por las rentas anuales que se indican, dentro del siguiente radio:

Escuela N.º 151.—Radio: Colón, Independencia, O'Higgins y Escanilla. Canon: $ 6,000 anuales.

Escuela N.º 221.—Ubicación: Rungue. Canon: $ 1,440 anuales.

Las propuestas se abrirán el Lunes 30 de Marzo actual, a las 15 horas, en la Sección Locales de la Dirección General de Educación Primaria, en donde se darán los datos que se soliciten.

El Director General de Educación Primaria

M-28

Argollas de Compromiso

Compostura de relojes, trabajos finos en platino, grabados artísticos, etc.

JOYERIA MELLA
30—SAN ANTONIO—30

DEPOSITO DE SULFATO DE SODA ANHIDRO

LEY MINIMA 90%

Ofrezco para entrega, por pequeñas y grandes partidas. Contratos por entregas mensuales, desde **DIEZ** toneladas arriba.

A. DE RAMON C.
MATUCANA 101. — TELEFONO 98 ESTACION.

PROPUESTAS PUBLICAS

Pídense propuestas públicas para dotar de local a la Escuela N.º 189, del departamento de Santiago, ubicada en la Comuna de Lampa, por la renta anual de $ 1,800.

Las propuestas públicas se abrirán el 23 del presente, a las 3 P. M., en la Sección Locales de la Dirección General de Educación Primaria, donde se darán los datos que se soliciten.

EL DIRECTOR GENERAL DE

M-30

EL UNICO

que le puede vender medias y calcetines verdaderamente barato es el fabricante.

FABRICA DE MEDIAS
SANTO DOMINGO 1031

Sociedad Vidrios y Cerámica

SANTIAGO

Se invita a los señores accionistas a reunión general para el día Sábado 28 del corriente, a las 5 1|2 P. M. en el local, Pasaje Toro N.o 8.

EL DIRECTORIO.

28-M

Cooperativa Ferroviaria de Consumos de Santiago

En conformidad al artículo 20 de los Estatutos, cítase a junta general ordinaria de accionistas para el Sábado 28 del presente, a las 3 P. M., en el Teatro Ferroviario, para dar cuenta de los Balances en 31 de Octubre y 31 de Diciembre y proceder a elegir nuevo Directorio.

EL PRESIDENTE.

M-27

COMPAÑIA DE SALITRES DE ANTOFAGASTA

DIVIDENDO N.o 156

De conformidad con lo acordado por el Consejo Directivo y con el Convenio suscrito con The Lautaro Nitrate Company Limited, se repartirá a los señores Accionistas un divendo de

$ 1, POR ACCION

que se pagará por el Banco de Chile en Valparaíso y Santiago, desde el 17 de Abril próximo.

El Registro de Accionistas permanecerá cerrado desde el Lunes 6 hasta el Viernes 17 de Abril, inclusive.

Se previene a los señores Accionistas que, según lo dispuesto en nuestros Estatutos, los mismos accionistas que perciban este dividendo, serán los que tengan derecho a voz y voto en la Junta General Extraordinaria de 12 de Mayo próximo.

Valparaíso, 20 de Marzo de 1925.

CARLOS DEL CAMPO N.,
Director-Gerente

Compañía de Salitres de Antofagasta

Citación a Junta General Extraordinaria

Por acuerdo del Consejo Directivo se cita a los señores Accionistas a Junta General Ordinaria para el Lunes 20 de Abril próximo, a las 11.30 A. M., en el salón de la Compañía, calle Serrano N.º 100, para darles cuenta de la Memoria y Balance correspondientes al año 1924.

En conformidad al artículo 22 de los Estatutos, todas las personas que con treinta días de anticipación al designado para la reunión general aparezcan inscritas en los Registros de la Compañía, tendrán voz y voto en la Junta.

Se hace saber también a los señores Accionistas que próximamente se les citará a Junta General Extraordinaria para el 12 de Mayo próximo, con el objeto de someterles a su aprobación el proyecto de fusión con The Lautaro Nitrate Company Limited, suscrito con fecha 27 de Febrero pasado.

Valparaíso, 20 de Marzo de 1925.

CARLOS DEL CAMPO N.
Director - Gerente

24-M

COMPAÑIA MINERA DEL ESPINO DE PETORCA

Segunda citación a Junta General Ordinaria de Accionistas para el 23 de Marzo, a las 5 de la tarde. Edificio Aristía, 7.º piso.

El Registro permanecerá cerrado desde el 16 al 30 de Marzo inclusive.

M-17

LA NACION
Santiago, 23 de Marzo de 1925

PERSPECTIVAS SALITRERAS

Julius Klein, del Departamento de Comercio de los Estados Unidos, prolongando la tercera parte del estudio oficial "Investigaciones sobre el Nitrógeno", dice en sus primeras palabras:

"En menos de veinte años, la producción mundial de compuestos nitrogenados extraídos del nitrógeno libre del aire, se ha desarrollado desde las investigaciones de laboratorio hasta una industria con una capacidad anual activa de 550 mil toneladas de nitrógeno fijo por año, y una producción efectiva durante el último año de 400 mil toneladas. Convertida a salitre de Chile esta producción alcanzaría a 2 millones 565 mil toneladas, que es más de lo que Chile exporta por año..."

Esta declaración, no es, por cierto, una novedad, ni tampoco ha sido formulada en tal sentido. La repetimos por su carácter oficial y absoluto, con el objeto principal de evitar las observaciones que, entre nosotros, nos han sido formuladas al comentar nuestros problemas salitreros de acuerdo con análogos antecedentes.

Siempre, por razón de psicología, el último en convencerse es el que pierde. Así, todo el desarrollo de la industria del salitre sintético se ha producido en medio del optimismo inalterable de nuestros industriales y hombres de Gobierno. Cuando dijimos en estas mismas columnas, hace tres años, que habíamos perdido nuestros mercados alemanes, fuimos violentamente refutados. Sin embargo, en el hecho, el mercado alemán permanece todavía inaccesible.

La revista oficial de nuestro Instituto Científico e Industrial del Salitre, acaba de publicar, en este sentido, una muy interesante estadística acerca de la producción y consumos mundiales de nitrógeno. El estudio respectivo fué efectuado por el Instituto Internacional de Agricultura de Roma, por insinuación especial de nuestro Ministro en Italia.

Los datos expuestos y las conclusiones que de ellos pueden deducirse, no son de ninguna manera optimistas.

La situación mundial, en líneas generales, puede resumirse en lo siguiente: Alemania, que antes de la guerra era nuestro principal consumidor y distribuidor, hoy se abastece a sí misma. Noruega e Inglaterra, la primera por razón del bajo costo de la energía eléctrica en el procedimiento del arco, y la segunda por razón de la abundancia de subproductos industriales de la hulla y el carbón, producen más nitrógeno del que consumen y se han convertido en países francamente exportadores. Gran Bretaña exportó en 1923 un total de 257 mil toneladas de sulfato de amonio. Noruega exportó el mismo año 147 mil toneladas de nitrato de cal.

Puede observarse, pues, que la industria del nitrógeno empieza una nueva etapa. No se trata ya de un país, bloqueado por la guerra, o, por lo menos, desarrollando un extenso programa nacional de independencia en los consumos, como ha sido hasta ahora el caso de Alemania. Son los países de industria libre que entran también a la libre competencia. Respecto a la exportación inglesa de sulfato de amonio, bastará recordar que los precios han seguido una progresión lenta de descenso, desde 16 libras 18 chelines en Enero de 1923, hasta 14 libras en Junio de 1924.

Si se analiza ahora la situación, comparando las cifras mundiales de comienzo y fin de la guerra, puede fácilmente deducirse que, si ha aumentado el consumo mundial de nitrógeno, ese aumento ha sido totalmente y en exceso absorbido por los abonos sintéticos.

La encuesta mundial del Instituto de Agricultura de Roma sólo refiere sus datos hasta el año 1922. Pero ellos son más que suficientes para apreciar el cambio de situación en nuestra industria.

En 1913 la producción mundial de nitrógeno se descomponía en la siguiente forma:

Producción chilena de nitrato de sodio, 2 millones 700 mil toneladas.

Producción de sulfato de amonio sintético, 1 millón 400 mil toneladas.

Producción de otros abonos sintéticos, 260 mil toneladas.

Proporción de salitre chileno en el total, 62 por ciento.

En 1922 la situación mundial variaba de acuerdo con las siguientes cifras:

Producción de salitre chileno, 1 millón 100 mil toneladas.

Producción de sulfato de amonio, 2 millones 240 mil toneladas.

Producción de otros abonos sintéticos, 715 mil toneladas.

Proporción de salitre chileno en el total, 25 por ciento.

En resumen, desde 1913 a 1922 nuestra situación de proveedores mundiales de nitrógeno ha descendido desde un 62 a un 25 por ciento.

Respecto, ahora, de nuestra situación en el futuro, debe considerarse que el efecto de la guerra en los mercados europeos no ha sido bien comprendido entre nosotros. Naturalmente, en Alemania y otros países bloqueados comercialmente, la producción artificial de nitrógeno fué naturalmente fomentada. Pero, en cambio, después del Armisticio y durante la crisis económica que afectó a toda Europa, la producción de los abonos sintéticos fué considerablemente retardada en su desarrollo. Por lo pronto, buena parte de los abonos sintéticos se obtiene de subproductos de la hulla y el carbón, los cuales dependen de una producción normal en el resto de las industrias básicas. Es, por consiguiente, muy aventurado suponer que la vuelta a la normalidad en las condiciones económicas europeas, subsecuente con la puesta en práctica del Plan Dawes, pueda, en definitiva, beneficiarnos.

El único gran mercado que hoy día nos resta —y que ha venido a reemplazar al de Alemania, lo forman los Estados Unidos. La situación en los Estados Unidos nos es "excepcional y temporalmente" favorable. El Gobierno de economías y de "desfiscalización' que preside Mr. Coolidge asegura como imposible, durante la presente Administración, que el Gobierno se resuelva a abordar el problema de la producción fiscal de nitrógeno sintético que se tratara de resolver durante la Administración de Wilson. El país se encuentra hoy día en un período de reacción antifiscalista y de desinflación presupuestaria y tributaria. Pero no pasarán diez años antes de que se produzca la reacción contraria, y, para entonces, convendrá recordar que, si el Gobierno ha gastado hasta hoy —en sólo seis años— cerca de **cinco mil** millones de dólares por tener una marina mercante nacional, mañana puede gastar otro tanto por tener abonos nacionales...

Nuestro Gobierno no ha podido, en sus cambios y dificultades recientes, recordar su problema salitrero. Pero, como un antecedente, no debe olvidar que, en 1924, exportamos exactamente la mima cantidad de 2 millones 300 mil toneladas de 1923, o sea, 400 mil toneladas menos que en 1913, inmediatamente antes de la guerra.

Hay por delante un grave problema tributario relacionado con los derechos salitreros. Hay también, y ya se evidencia, otro grave problema para la existencia de una industria salitrera nacional. Capitales americanos, con procedimientos propios y exclusivos de elaboración, perseguidos durante largo tiempo, con grandes desembolsos, reducirán los costos hasta un límite que no podrá ser seguido por los industriales nacionales. Es decir, que si no perdemos las exportaciones, perderemos la nacionalidad de la industria. Entre ambos males no sabemos cuál escoger.

EN LA REVISTA DEL PARQUE

por JOAQUIN EDWARDS BELLO

Detrás de la música, a la vera del regimiento que marcialmente va marchando a la revista del Parque, sigue un pobre viejo, un hombre del pueblo con la ropa destrozada y los zapatones toscos llenos de agujeros. La vida a saltos, la vida nómade del obrero le ha empujado al trago, a la cantina. Ha envejecido en el vicio de los arrabales de la ciudad. Es ahora un pingajo de hombre, un harapo de humanidad; pero va marcando el paso al lado de la tropa como un perro fiel que siguiera a su amo. Las voces de mando tienen eco inmediato en el pobrecito viejo alcohólico. Por todas las calles va pasando detrás de la tropa.

Un, dos, un dos. ¡Alto! ¡De frente!... ¡Mar!... ¡Presenten arm!

¡Pobre roto desvencijado, vencido de la vida! Quien sabe qué recuerdos evocan en su cabeza desmayada las órdenes, los uniformes, los caballos militares que pasan por las calles y avenidas siguiendo las fanfarras.

Cuando el regimiento hace alto él también se detiene. Las niñas, los chiquillos y las criadas que salen a las puertas y balcones para ver pasar la tropa se ríen burlonamente del viejito sucio que va siguiendo a los soldados codo con codo, con sus ojos enfermos de alcohólico. Pero él no ve nada, no siente nada a su alrededor; va como iluminado, pensando para sí mismo en un pasado mejor.

Un enjambre de gente del pueblo sigue por las veredas a los soldados, pero él atrae toda la atención, porque marca el paso y no se aparta del porta-estandarte. El pobre obrero viejo sigue el compás con la tropa. ¡Un dos, un dos!...

En los balcones y en las veredas los hombres saludan el estandarte y por todos los cuerpos chilenos pasa un estremecimiento eléctrico. Las herraduras, los clarines, el hábito marcial de la tropa hace vibrar a hombres y mujeres. ¡Es la patria que pasa! En la bandera están condensados el aire transparente, la montaña, el mar, las mujeres, las más lejanas y por eso mejores alegrías.

Durante la revista del Parque, de principio a fin, el viejito sigue incansablemente a la tropa entre el polvo y la muchedumbre que vitorea. Hasta que termina la fiesta.

La tarde cae. El sol poniente pinta en los vidrios de las ventanas una melancólica policromía; la nieve lejana y las nubes se encienden, y viene a morir un destello rojo sobre los metales de la tropa que pasa: en cada soldado, en los botones, en los galones, en los sables, en los arreos, en los bronces de la banda, en las cureñas, hay diminutos remedos del crepúsculo. Los soldados, en el fin de la jornada, de regreso a sus cuarteles, van más laxos, con la **nonchalance** del epílogo. Los sables, los estandartes con sus cóndores, van menos enhiestos que en la mañana; el paso no es tan vigoroso, y los zapatos, que a la ida crugían alegremente en su orgullo de cuero nuevo, están ahora llenos de polvo y como amortiguando su ufanoso chillar. Es la tarde que cae, la tarde de la ciudad con su melancolía cotidiana del regreso, de la vuelta, del fin y silencio de todo. La muchedumbre que sigue a los soldados va como aletargada, un poco más sucia y como encorvada, con el sudor, el polvo y las impresiones. En sus cabezas van barajando los emocionantes recuerdos de la jornada: el jinete que se cayó, el Presidente cuando llegó, la canción nacional, la caballería al galope, los carros de asalto. Principalmente los cañones y los carros de asalto han producido una grande impresión en la muchedumbre. Las mujeres llevan a sus hijos dormidos en los brazos y ansían llegar a la casa para preparar la cena.

El viejito entusiasta sigue marchando codo con codo a la vera de la tropa; su ojo está todavía iluminado por esa obsesión, pero tiene más aspecto de pingajo con el polvo que le ha ensombrecido la cara y que le ha vuelto el pelo con un color sucio de ceniza. La tropa va entrando por el arrabal en las calles centrales de la ciudad y se detiene de vez en cuando para dejar pasar el tumulto de automóviles y tranvías. El viejo aprovecha para entrar en un despacho y empina el codo, bebe un gran trago de vino y luego otro y otro, y otro... Cuando quiere seguir a su regimiento sale a la calle, pero la tropa se ha marchado, la calle está sola y la noche tiende su dosel estrellado convidando a reposar después del día nervioso y estremecido.

El viejito vuelve a la cantina y pide más vino. Por su imaginación turbia ve pasar los batallones en una sucesión fantástica de trombas uniformadas con gigantescas cureñas, fantásticos carros de asalto y estandartes marciales rematados por cóndores dorados de alas extendidas. Al frente de los batallones ve, ya diluídos en la gasa espesa de sus fantasías, a los jefes que caracolean en caballos nerviosos.

De pronto un clarín militar verdadero atruena el aire. La calle vuelve a llenarse de gente; es el último regimiento que pasa como una despedida del día militar. Fin de la revista. El bronce estridente hace vibrar la última fibra del borracho, que sale a la calle, que quiere seguir nuevamente a la tropa, pero que no puede. Queda ahí arrimado como un pingajo sudoroso y jadeante a la puerta de la cantina del barrio, a la puerta sebosa y fétida, que es como la puerta del crimen y la muerte.

De pronto una nueva energía lo sacude y ya, delirante, en la calle sola, se pone a marchar militarmente, y a echar arengas y órdenes a la tropa invisible, en medio de la hilaridad de los galopines y las mujeres que se asoman por las puertas de los conventillos y almacenes.

—¡De frente... mar! ¡Descansen! ¡Presenten... ar!

Y el borracho recuerda la época juvenil cuando fué soldado, y vé una prodigiosa sucesión de regimientos y compañías y divisiones fantásticas en el aire, con sus generales, sus cureñas y sus carros de asalto.

J. E. B.

ANTE EL MOMENTO

por ENRIQUE MOLINA

Estos momentos en que la democracia chilena recibe alborozada al conductor que vuelve glorioso y de quien espera que la dirija hábil y seguramente a sus mejores destinos invitan también a reflexionar y a buscar las enseñanzas de los tiempos.

Tal vez nunca en su historia ha pasado nuestra nación más rápidamente por crisis y convulsiones tan hondas como en los últimos meses. Se ha quebrantado su régimen constitucional y ha bordeado el abismo de la guerra civil y del caos.

Con fortuna excepcional hemos ido saliendo de la angustia, de la desorientación y confusión en que nos debatíamos. Nuestro triunfo en la cuestión del norte nos ha traído justo regocijo y exaltación luminosa de optimismo. La vuelta del Excmo. señor Alessandri constituye sólida garantía, la única garantía que ha habido de que la República tornará al régimen de normalidad constitucional.

Son augurios felices, son hechos que no nos debemos cansar de celebrar.

• •

En este tan favorable desarrollo de los acontecimientos corresponde un mérito especial en lo que respecta a nuestro orden interno al último gobierno y a sus organizadores y sostenedores desde el movimiento del 23 de Enero.

No ha habido quizá gobierno en Chile que haya hecho en tan poco tiempo, obra más amplia, más acertada y eficiente de administración y reforma que la llevada a cabo por la Junta presidida por el señor Bello Codesido y sus secretarios de Estado. Y ha sido realizada en menos de dos meses de una manera reflexiva, sólida y estudiada.

Es galardón de justicia y de cultura cívica proclamar públicamente este hecho que sólo la pasión política, el despecho o los pequeños rencores podrían negar o tratar de oscurecer.

Este breve gobierno ha sabido dictar las siguientes leyes:

La del impuesto progresivo a la renta;

La de habitaciones y arrendamientos;

La reforma de la ley de empleados particulares;

La que establece la libertad condicional de los reos;

La que amplía los derechos civiles de la mujer;

La que determina medidas protectoras para la industria del azúcar;

La que reorganiza las inscripciones, electores y las elecciones;

Las que han de tener tan justa y eficaz influencia en la modificación de nuestra instrucción pública, como son las relativas a la jubilación del profesorado y a los derechos de matrícula y exámenes.

Cuantas buenas cosas ejecutadas en tan poco tiempo y que las necesidades de nuestro progreso y de nuestra democracia habían reclamado inútilmente años de años.

Además este gobierno ha sabido encaminar en forma acertada el restablecimiento de nuestra hacienda pública.

En la variedad, hondura y clarividencia de su acción, hay, guardando las proporciones, algo de la grandeza de la obra de la Convención Nacional. Menos también el terror y el derramamiento de sangre.

• •

La luz que proyecta este Gobierno hace que se perfilen con más claridad las dos funestas sombras que habían entorpecido hasta ahora nuestra marcha hacia adelante: la oligarquía y el parlamentarismo. Fuerzas que se han cruzado y compenetrado mutuamente. Cómo esta labor fecunda de dos meses se convierte para ellos en un anatema de la historia.

La oligarquía no había hecho nada por falta de voluntad, por obedecimiento tácito al propósito de mantener estacionario un estado de cosas que le convenía.

El parlamentarismo no había hecho nada por desorganización, incapacidad e impotencia.

Estas enseñanzas no debemos olvidarlas.

Para mostrarnos dignos de la felicidad con que vamos saliendo de la crisis en que nos encontramos debemos dar ahora pruebas de cordura. Agudicemos nuestra previsión y exaltemos nuestra abnegación y patriotismo. No nos olvidemos, de que, a pesar de la bonanza del momento nos hallamos tal vez en el turbión de una revolución social. A medio camino de algunas revoluciones ha solido brillar el sol de la paz y de la confianza y los ánimos confiados han creído que no vendrían nuevas sombras a ocultarlo. Y no ha sido así. Se ha solido llegar a extremos catastróficos cuando han fallado el tino y la lealtad en los que dirigen y la ponderación y olvido de intereses exclusivamente particulares en las clases y partidos. Este es uno de los peligros que puede amenazarnos: las exigencias desmesuradas de partidos, gremios y banderías.

No pidamos quimeras, no le pidamos quimeras al señor Alessandri. Para los sueños sobre la piedra inmaculada se ofrecen las posibilidades de un tiempo indefinido. Pero no se puede divagar de igual manera cuando se quieren hacer reformas aplicables en un momento histórico dado. No soñemos con revoluciones sociales, copiadas más o menos de Rusia, que no corresponden a nuestra idiosincrasia, significan la negación de valores esenciales de la naturaleza humana y puedan conducirnos a descalabros irreparables por mucho tiempo.

Lo fundamental es la convocación de la Asamblea Constituyente que ha de llevar a cabo la reforma constitucional de suerte que tengamos un Gobierno sólido y eficiente.

Ha de ser un Gobierno apto para ir realizando las reformas que nuestro estado social reclama y que garantice a la vez todas las libertades que sean necesarias a la vida plena de una sociedad de cultura. ¿Será necesario para el ejercicio de estas libertades que el Estado no tenga religión? Es lo más probable. Pues, entonces, que venga la separación de la Iglesia del Estado en forma justa y equitativa.

Como la sociedad no es en cierto sentido otra cosa que la suma de los valores individuales, es de primordial importancia para el progreso general la difusión e intensificación de la labor educacional. Nuestra instrucción viene reclamando desde hace tiempo trascendentales reformas en todos sus grados, desde la escuela hasta la universidad. Sólo por este camino llegaremos a resolver felizmente el problema de la restauración de nuestra economía, que, en su estado actual amenaza la independencia de nuestra nacionalidad.

Y luego que nos libremos de nuestra miserable y oscilante moneda y tengamos una de valor estable.

La hora actual impone modalidades. No se puede seguir viviendo con andar apacible por las sendas del pasado. Al Excmo. señor Alessandri y a esta generación toca la gloria de tener que ser hombres constructores. Pero es una gloria aparejada de inmensas responsabilidades. Confiemos en que el señor Alessandri y los chilenos a su alrededor hemos de salir airosos de la prueba. Mas no hay construcción posible de un estado social en que para vivir y progresar sea dado prescindir del esfuerzo y del trabajo. Bendigamos el santo trabajo y el ejercicio del irreemplazable resorte de la iniciativa individual. Estimulémoslos como los caminos de la creación. La democracia es el taller de todos y no la platitud de una quimérica igualdad.

La democracia debe establecer sólo la igualdad de oportunidades para que todos podamos desarrollar nuestra individualidad, trabajar y ser remunerados en justicia.

E. M.

Vendo

$ 150,000 San Diego inmediata a Diez de Julio. Propiedad compuesta de un almacén y departamento a la calle, y cité interior con 16 piezas. Deuda Caja Hipotecaria. Facilidades de pago.

$ 130,000 Grajales, inmediata a República. Propiedad compuesta de una casa habitación con 8 piezas, dependencias, 2 patios y un cité con 22 piezas. Mide 17 metros de frente por 73.50 de fondo. Deuda Banco Hipotecario. Facilidades de pago.

$ 75,000 Vicuña Mackenna, esquina, a una cuadra de Avenida Matta. Almacén y casa, y 2 casas a calle atravesada.

CARLOS OSSANDON B.
163 — BANDERA — 163

FORD
Orrego en Huérfanos al
lado del Teatro Victoria

PAGINAS DE HISTORIA QUE NO DEBEN MORIR

por CONRADO RIOS GALLARDO

Hemos dejado a César solucionando con férrea autoridad el problema de los alquileres, y deteniendo la obra disolvente de los comunistas. Pasado el momento de peligro, embotellada la acción de los anarquistas, extinguida la chispa de la revuelta social, comprendió que había llegado el momento de activar la obra de reconstrucción y armonía nacional. En esta tarea desplegó las mismas energías que le habían significado sus victorias sobre los galos y pompeyanos.

César hizo caso omiso de los viejos partidos, los dió a todos por disueltos, tomando de cada uno sus mejores hombres, para iniciar su acción de Estado. El historiador refiere que: "Movido, " por otra parte, por un senti" miento natural de conveniencia, " evitó César las vanas jactancias " que irritan a los partidos caí" dos, y no quiso los honores del " triunfo por las victorias alcan" zadas contra sus conciudada" nos: frecuentemente hablaba de " Pompeyo, y siempre con esti" mación; y cuando restauró el " Senado, al levantar la estatua de " su rival, que el pueblo había " derribado, en el mismo sitio que " estaba antes, limitó cuanto le " fué posible las medidas de ri" gor político."

Los hombres que creían haber llegado el momento de usufructuar del Gobierno, de obtener las ventajas que proporciona la estimación, de quién todo lo puede, sufrieron enormes desengaños. Un día llegó a Palacio un ciudadano que se sentía favorito, con gran misterio entregó en imperiales manos, papeles que comprometían a numerosos jefes del partido de Pompeyo. César los rechazó con indignación!

El historiador dice: "Arrojó al " fuego, sin leer una línea, los " montones de papeles encontrados " en el cuartel general del enemi" go en Farsalia y en Thapsus, y " se evitó él, y evitó al país, el " odioso espectáculo de los pro" cesos políticos formados contra " los personajes sospechosos de " traición."

En esta forma fué, poco a poco, uniendo voluntades, borrando el pasado, apagando odios. El necesitaba del mayor número de adhesiones posibles para triunfar sobre los comunistas, para terminar con la cuestión social, que era una llama inextinguible; amenaza constante de todos los Gobiernos. Aún el pueblo no olvidaba las arengas de Catilina.

Su actitud frente a los antiguos partidos políticos fué severa. La reconstitución social que iba a realizar le significaba que debía hacer caso omiso de ellos, y así lo hizo. Con los que se creían encontrar en el Gobierno, fué más severo que con los que eran sus adversarios o lo habían sido.

Leamos en la página 210, tomo 8.o Habla siempre Teodoro Mommsen.

"Y si sordo a las advertencias " y excitaciones de sus amigos, " y no haciendo caso del odio " irreconciliable de aquéllos a " quiénes había perdonado, persis" tía, con la energía de una ad" mirable calma, en perdonar " siempre a sus adversarios, cuyo " número aumentaba diariamente, " esto no era en él, ni la caballe" resca magnanimidad de un alti" vo carácter, ni la complacencia " de una naturaleza débil. El " hombre político había calcula" do sabiamente que los partidos " vencidos se absorben más pron" to en el Estado y son menos " peligrosos, siguiendo con ellos " una política de tolerancia, que " si se trata de destruirlos por la " proscripción, o de alejarlos por " los destierros."

El historiador agrega: "Para " realizar su gran designio, for" zoso le era a César el recurrir " al partido constitucional, que " no sólo contenía a la aristocra" cia, sino también a todos los " elementos liberales y naciona" les que habían sobrevivido en" tre los ciudadanos de Italia. " Queriendo rejuvenecer a un Es" tado viejo, tenía la necesidad de " todos los talentos, de todos los " hombres que se distinguieran " por su educación, por el nom" bre de su familia y por la con" sideración que hubieran alcan" zado; y por esto, decía que, per" donar a sus adversarios, es el " más bello florón de la victoria. " Deshízose, por consiguiente, de " los hombres más caracterizados, " mientras que a los hombres de " segunda y tercera fila y a todos " los jóvenes, concedía un abso" luto perdón; pero no les permi" tía que se encerrasen en la re" serva de una oposición pasiva, " y de grado o por fuerza, les hi" zo tomar parte en los asuntos " del nuevo Gobierno, no rehu" sándoles ni los honores ni las " magistraturas."

Y el historiador sigue: "Como " sucedía a Enrique IV y a Gui" llermo de Orange, las grandes " dificultades eran para él las del " día siguiente. Tal es la expe" riencia que se impone a todo " revolucionario victorioso: si des" pués de su triunfo no quiere " quedar como Cina y Sila, sim" ple jefe de una fracción..."

La página 216 dice cosas elocuentes: "Aniquilando a los parti" dos, dispersando a sus hombres " y atrayendo hacia sí a todos los " personajes de talento, a los cua" les confería los empleos públi" cos, sin tener en cuenta sus an" tecedentes políticos, utilizaba " todas las fuerzas vivas del im" perio para su grande obra de " reconstitución; todos los ciuda" danos, cualquiera que fuese su " color político, eran obligados a " prestarle ayuda, conduciendo él " la nación por una suave pen" diente, hasta colocarla en la si" tuación que había preparado. " El sabía muy bien que a la sa" zón no se había verificado sino " superficialmente la fusión de" seada; que los antiguos partidos " estaban unidos, mucho menos " por su adhesión al nuevo orden " de cosas, que por sus odios; sa" bía también, que una vez uni" dos, siquiera superficialmente, " los antagonismos se debilitan, y " que un gran político no hace, " en este punto, otra cosa que " adelantarse al tiempo. Sólo éste " puede extinguir estos rencores a " medida que desaparece la gene" ración que los ha alimentado. " Jamás intentó César buscar a " los hombres que le odiaban o " meditaban asesinarle. Era el " verdadero hombre de Estado, " que se consagra al servicio de un " pueblo, sin pretender ninguna " recompensa, ni siquiera la de la " estimación pública; renunciaba " a las alabanzas que pudieran " tributarle sus contemporáneos, " con tal de alcanzar el veredic" to de la historia, y sólo quería " ser el salvador y regenerador de " la nación romana."

¡Cuán grande y sólido es el pedestal en que descansa hoy Julio César!

C. R. G.

EL NUDO GORDIANO

por ORTIZ WORMALD

En los graves momentos que ha atravesado nuestra patria después del 4 de Setiembre de 1924 nadie desconocerá que hemos tenido situaciones tan complejas y tan ásperas que pueden aventajar a ese embrollo magno señalado en la historia con el calificativo de "nudo gordiano".

Quedó atada al yugo en tal forma la lanza del carro de Gordio, rey de Frigia, cuando éste lo consagró a Júpiter, que era imposible encontrar los cabos de la amarra, ni solución alguna al enredo; el oráculo dijo que sería dueño del Imperio quien desatara el nudo.

Alejandro cortó el nudo gordiano, y separó la lanza del yugo.

En nuestro embrollo, el Presidente Alessandri (Alejandro) ha cortado el nudo gordiano separando la lanza del yugo, o sea las fuerzas armadas del Gobierno de la nación. Por razón de los hechos consumados se ha cumplido en él el oráculo que ha de transformarlo en Alessandri el grande en la historia americana.

Vivimos largos años sin objetivos comunes; ni siquiera lo fueron: la integridad territorial, el culto apasionado a las glorias nacionales, el bienestar de las clases trabajadoras, la salud moral y material de la raza, ni la selección puritana de los representantes del pueblo en el templo de las leyes.

Ahora, unidos, dirijamos la vista a los puntos sustantivos del manifiesto del 11 de Setiembre.

Exijámosle sus deberes al capital y exijámosle sus deberes al trabajo; démosle alimentos baratos, moneda fija, hogar limpio y educación práctica y moral al pueblo, y le daremos pan al cuerpo y pan al alma; y sobre todo, elevemos la vista siempre unidos ante la imagen sagrada de la patria que debe ser diosa en la religión común del alma ciudadana.

Miremos todos hacia Tacna y Arica que debe ser nuestro objetivo común; es desde ahí también desde donde el fallo de la historia más nos está exigiendo mayor serenidad y patriotismo.

En todos los credos políticos y en todas las teologías hay hombres y hay principios que son elementos constructivos de las sociedades, y en todos los credos y teologías hay hombres y principios que son elementos destructivos de las sociedades.

Utilicemos todo lo que une y construye, y dejemos a un lado y para siempre todo lo que desune y destruye y haremos patria; de otra manera haremos un pudridero.

O. W.

San Bernardo, 21 de Marzo de 1925.

INSTITUTO
PINOCHET LE-BRUN
HUERFANOS 1657
Funcionarán Kindergarten I y II años. Preparatorias I, y III años y Humanidades I, II y III años.
Se admiten alumnos internos, medio-internos y externos. Profesor de Religión, el Pbro. **Luis Ig. Becerra. Matrícula abierta.** Prospectos. 31-M.

Panimávida
Cuidado con las falsificaciones

ORDEN NUEVA Y EXCLUSIVA
FUNDO en SAN JAVIER
400 cuadras regadas, lado estación
Fundo modelo, muy productivo y bien tenido
Vendo en el bajo precio de $ 750,000 fácil pago
Gran canal propio para regar mil cuadras
Tiene este magnífico fundo, muy buenos suelos, casas espléndidas, gran bodega para vinos, muy buena casa de administración, grandes bodegas y galpones, establos, graneros y edificios diversos para panadería, fragua, maquinarias, pesebreras, etc. Hay una buena viña muy productiva, gran arboleda frutal, hermosas alamedas y bosques, plantaciones valiosas.
DATOS COMPLETOS EN NUESTRA OFICINA
ALEJANDRO GREENE CRUZAT
Sección Fundos
ALEJANDRO GREENE VALVERDI
TEATINOS 86 — CASILLA 3721

RADIO
A precios excepcionales realizamos Saldos de los siguientes artículos:

Amplificadores Eiseman	$ 50.00
Variocouplers R. 650	40.00
Variocouplers R. 125	55.00
Variómetros R. 675	35.00
Reostatos con Vernier de precisión, Cutler-Hammer	10.00
Llaves de inductancia, de once contactos	8.00
Adaptadores Eiseman, con resistencia, para válvulas U. V. 199	8.00

Siemens = Schuckert Limitada
COMPAÑIA DE ELECTRICIDAD
AGUSTINAS 1031-33 — SANTIAGO — CASILLA 104-D
VALPARAISO CONCEPCION VALDIVIA ANTOFAGASTA — IQUIQUE

INFORMACIONES DEL INTERIOR

(De nuestros Corresponsales)

ANTOFAGASTA

UN GRUPO DE INDIVIDUOS ATACA Y HIERE AL NOTARIO DE ANTOFAGASTA, SEÑOR ALIRO PARGA, EN CALAMA

ALGUNAS PUBLICACIONES DEL SEÑOR PARGA, CONTRARIAS A LA CREACION DEL DEPARTAMENTO DEL LOA, SERIAN LOS MOTIVOS DEL ATENTADO.

(De nuestro corresponsal, por telégrafo)

ANTOFAGASTA 22.— Tema de todos los comentarios ha sido el hecho ocurrido anoche en Calama, en los momentos en que el Notario, don Aliro Parga y otros caballeros tomaban el tren para venirse a Antofagasta.

Entrevistado el señor Parga, que tiene la cara y los ojos dañados por golpes que le dieron, dice, que minutos antes de tomar el tren, un grupo de individuos en estado de ebriedad que se encontraban en la estación, lo empezaron a insultar, por la campaña periodística que ha hecho contra la creación del departamento del Loa.

Allí cerca se hallaba el Gobernador de Calama, general Lagreze, agrega, quien le dió valor para que él respondiera a los individuos, diciéndoles que la campaña se basaba en datos estadísticos y que aquéllos insultos eran impropios.

De pronto otro grupo estrechó las filas y le lanzaron fuertes golpes a la cara y a los ojos, hasta hacerlo sangrar.

Manifiesta el señor Parga, que todo esto ocurría en presencia del general Lagrese, y si se salvó con vida fué debido a la gentileza del Jefe de Estación, quien le ofreció amparo.

Aquí en Antofagasta reina indignación por los hechos sucedidos en Calama, donde las autoridades son incapaces de reprimir los desmanes.

Los diarios protestan, censurando la actitud de los calameños, quienes en vez de contestar con argumentos la defensa de la creación del departamento del Loa, recurren a la violencia, con lo cual se resta simpatías a la causa.

CAUTIN

Los abogados de Temuco solicitan se dicten disposiciones contra el rabulismo

TEMUCO 22.—Los abogados de esta ciudad, teniendo presente la petición ya formulada por sus colegas de diversas ciudades del país, en el sentido de conseguir la dictación de disposiciones que tiendan a extirpar el tinterillaje, han enviado al Ministro de Justicia la siguiente comunicación:

"Señor José Maza, Ministro de Justicia. —Moneda.

Los suscritos, abogados de Temuco, en conocimiento del alto espíritu progresista que anima a V. E., se permiten reiterar una petición formulada a la anterior Junta de Gobierno, apoyada unánimemente por la opinión pública y por la prensa de todo el país, de remover de una vz el obstáculo que importa para la correcta administración de justicia y el respeto que merecen los intereses de los litigantes el libre acceso a los Tribunales por toda clase de defensores.

Este movimiento regenerador habrá de encontrar, no lo dudamos, en el seno del Gobierno, y especialmente en el joven Ministro de Justicia, que conoce a fondo y muy de cerca, por experiencias personales, el problema del tinterillaje que tantos males acarrea.

Exigir firma de letrado para las presentaciones judiciales y reconocer la existencia legal de los institutos o colegios de Abogados, medidas qué pondrán término a abusos y explotaciones sin nombre, no es coartar ninguna libertad, y por el contrario, es obra de redención social procurar la seriedad y pureza de la justicia y de los encargados de aplicarla y defenderla.

Respetuosamente pedimos al señor Ministro y colega, que quiera ligar su nombre a una obra de positivo interés nacional, propiciando la pronta dictación de un decreto-ley que dé forma a una aspiración tan sentida como necesaria, ahora que la tregua de las luchas políticas permiten legislar de acuerdo con la opinión sana del país.

Atentos saludos.— **Manuel Antonio Vutini, Víctor Godoy, Braulio Navarro, Julio Cabeza Foster, Oscar Muñoz Fuentealba, Osvaldo Cruzat, Angel Pinto B., Jorge Alemparte, Carlos Gómez, Rafael V. Ramírez, Eleazar Bravo C., Juan Bravo, Joaquín Torres, Daniel Quezada y Armando Moraga".**

DA FUERZAS —Y— VITALIDAD **FORTAGOL** HACE RECUPERAR LA POTENCIA VIRIL

M-31

HABANOS SELECTOS ¢80
HABANOS XXXX ¢60
Yo Fumo
Reina Victoria

LA VOZ DE LAS PROVINCIAS

"La Prensa" de Coquimbo, refiriéndose a la insinuación de suprimir la Corte de Apelaciones de La Serena, dice, que ésta ha producido no tan sólo en aquella ciudad, sino en toda la jurisdicción, un verdadero clamor público.

Este clamor se ha traducido en artículos de prensa y en peticiones formuladas al Gobierno.

La supresión de este Tribunal de Alzada, agrega, vendría a encarecer enormemente los litigios y a retardar la administración de justicia, lo que no es poco en un puerto como Coquimbo que tiene un movimiento comercial intenso y activo.

Termina manifestando, que se espera confiado, en que el Gobierno ha de llevar a la realización esta medida.

"La Prensa", de Osorno, dice, que se ha reasumido sus funciones el Presidente Constitucional don Arturo Alessandri, después de una ausencia de más de seis meses.

El Excmo. señor Alessandri reasume el Poder en momentos muy difíciles para la República. Graves problemas se agitan y conmueven a los ciudadanos, y gravitan como una pesada carga sobre los hombres encargados de dirigir los destinos de la Nación.

Agrega, que ante esta situación, es deber de todos los chilenos, sin distinción de ninguna especie, cooperar en la forma más efectiva a la obra de reconstrucción nacional que hoy emprende el Presidente Alessandri.

Termina tributando un voto de aplauso a la Junta de Gobierno que recién deja el Poder, para entregarlo al Presidente Constitucional.

Homenaje al Presidente Alessandri en Calama

(De nuestro Corresponsal, por Telégrafo

CALAMA 22.— Anoche con motivo de una manifestación hostil, cuando regresaba a Antofagasta don Aliro Parga, por su actitud contraria a la creación del departamento del Loa, más o menos doscientas personas rindieron un homenaje en la persona del Gobernador al Presidente de la República, señor Alessandri, enviándole por su intermedio un saludo del pueblo de Calama, y solicitando el pronto nombramiento de autoridades.

El Gobenador prometió trasmitir hoy la solicitud formulada por el pueblo.

CONCEPCION

A una interesante ceremonia da origen el cambio de bamdera y nombre de una barca alemana

(De nuestro Corresponsal, por Telégrafo)

TALCAHUANO 22.— A bordo de la barca Winterhude, que llegó a este puerto con la bandera de Dantzig, se verificó hoy una interesante ceremonia, con motivo del cambio de bandera por la alemana, y el nombre por el de Selma Himsoth.

Concurrieron a este acto, el Gobernador Marítimo, el Cónsul de Alemania y numerosos invitados, especialmente de la colectividad germana.

La colecta en favor de los Veteranos resultó un fracaso

(De nuestro Corresponsal, por Telégrafo)

TALCAHUANO 22. —La colecta pública realizada el Sábado en favor de los veteranos del 79, ha resultado un fracaso en este puerto.

Se lamenta la falta de generosidad del público, para con los gloriosos soldados de la Guerra del Pacífico, especialmente en este momento solemne en que se liquida favorablemente para Chile el viejo pleito del Norte.

La situación de numerosos veteranos es angustiosa, por cuyo motivo se debió recurrir a este arbitrio para reunir fondos.

Ha asumido las funciones de su cargo el nuevo Administrador de la Aduana

(De nuestro Corresponsal, por Telégrafo)

TALCAHUANO 22.—Ha llegado a este puerto el nuevo Administrador de la Aduana, señor Eduardo Poblete, quien inmediatamente asumió las funciones de su cargo.

El señor Poblete, ha manifestado que viene animado de los mejores propósitos, para modernizar las administraciones aduaneras, hasta hoy engorrosas, especialmente en esta aduana en donde el despacho se retarda enormemente con evidente perjuicio para el comercio.

LLANQUIHUE

La sociedad de Puerto Montt ofrece una manifestación al Cónsul de Argentina

(De nuestro Corresponsal, por Telégrafo

PUERTO MONTT 22. —La sociedad de Puerto Montt, ofreció anoche una gran manifestación al Cónsul de Argentina, don Julio Avila, como homenaje a la República hermana, por el gran recibimiento que tributó al Presidente señor Alessandri.

Fué especialmente invitado el poeta uruguayo, don Julio Garet Mas.

Durante la manifestación se brindó por las naciones allí representadas, poniéndose término a ella con un desfile hasta frente al Consulado argentino.

CONSULTORIO
PARA PERROS Y GATOS
COMPLETO INSTRUMENTAL
LABORATORIOS, AMBULANCIA
AUTOMOVIL PROPIA
Consulta .. .. $ 5.00
Ambulancia, ida y vuelta .. $ 5.00
Dr. L. SCHMIDT HERMAN
SAN ANTONIO 457.— TELEFONO 3649

BIOGLANDINA

EL GRAN TONICO — APERITIVO

El Dr. OSCAR PERALTA, distinguido facultativo de Santiago, lo recomienda calurosamente cuando necesita tonificar un organismo PRETUBERCULOSO o desgastado.

Desde hace algunos meses he prescrito BIOGLANDINA Pasteur a numerosos enfermos (Pretuberculosos, Ganglionares, Tuberculosis incipiente), y he podido constatar que se trata de un medicamento verdaderamente eficaz.
Santiago, Julio 31 de 1924.
(Firmado):
Dr. OSCAR PERALTA.

Sastrería CASA BERCOVICH

Avisa a su clientela y al público que llegaron los casimires ingleses para ternos sobre medida.
Recibimos los afamados Abrigos Durrberys de todos los estilos y gustos refinados.
Surtido completo de camisas para caballeros.

Sombreros, últimos modelos, cuellos, corbatas, camisetas, calcetines, suspensores, ligas, ropa interior para invierno. Chalecos de lana.

TODO AL MAS BAJO PRECIO DE PLAZA.

GRANDES FACILIDADES DE PAGO

Consulten precios y condiciones antes de ver en otra parte.

TELEFONO ING. 877. — 14 - BANDERA - 14

↓ ↓
¡Reumáticos alerta!

AMARGO INDIANO

↓ ↓
REMEDIO SOBERANO
EN TODAS LAS MOLESTAS
manifestaciones del
REUMATISMO
AGUDO Y CRONICO
GOTA CIATICA, TIK DOLOROSO DE LA CARA
ENFERMEDADES VENEREAS
BRONQUITIS Y ASMA BRONQUIAL CRONICAS
DEPURATIVO DE LA SANGRE
AMARGO INDIANO, NO TIENE OTRO NOMBRE, Y SE VENDE EN LAS BOTICAS Y DROGUERIAS SURTIDAS
↑ ↑

FORD
Orrego al lado de
el Teatro Victori

-: TALAJE :-
Para trescientos animales, durante el mes de ABRIL, ofrece
FUNDO EL CARMEN, de QUILICURA.
TRATAR: SANTO DOMINGO N.° 1287

VAPOR RAPIDO AL NORTE
El magnífico vapor de pasajeros
"PERU"
(5,000 toneladas)
CAPITAN DESOLMES
Saldrá para COQUIMBO, HUASCO, CHAÑARAL, TALTAL, ANTOFAGASTA, MEJILLONES, TOCOPILLA, IQUIQUE y ARICA
EL MIERCOLES 25 DE MARZO, A LAS 7 P. M.
Por fletes, pasajes y demás pormenores, verse con:
RODRIGO DONOSO G. CIA. TRANSPORTES MARITIMOS
G. Alessandri 237.— Santiago Alameda, esq. Estado.— Santiago
En Valparaíso: GONZALEZ, SOFFIA Y CIA.— Blanco 903

The Royal Mail Steam Packet Company
SERVICIO RAPIDO DE LUJO DESDE Buenos Aires a Europa
VIAJES RAPIDOS A LISBOA EN 16 DIAS
Cherburgo y Southampton en 19 días
Próximas salidas de los afamados vapores

"ARLANZA"	14,930 toneladas	1. de ABRIL
"AVON"	11,073 toneladas	14 de ABRIL
"ALMANZORA"	15,550 toneladas	29 de ABRIL
"ANDES"	15,620 toneladas	12 de MAYO
"ARLANZA"	14,930 toneladas,	27 de MAYO

Próximas salidas de la Línea D.

"DESEADO"	27 Marzo	"DEMERARA"	24 Abril
"DESNA"	10 Abril	"DARRO"	22 Mayo

Viajes de llamada desde varios puntos de Europa, Siria y Turquía

The Pacific Steam Navigation Company
SANTIAGO Agustinas 1017 - Casilla 538 —:— VALPARAISO Calle Blanco - Casilla 24-V
SUB-AGENTES EN SANTIAGO:
Compañía Expreso Villalonga y Compañía Transportes Unidos

Navigazione Generale Italiana
LINEA CENTRO AMERICA — PACIFICO
El magnífico vapor de pasajeros
VENEZUELA
llegará a Valparaíso el 28 del actual, para salir el 30 del mismo mes para Talcahuano y el 5 de Abril próximo para Antofagasta, Iquique, Arica, puertos del Perú, Ecuador, Centro América, Barcelona, Marsella y GENOVA.

Se emiten pasajes para Talcahuano, Antofagasta, Iquique y Arica. Para Europa, ida y vuelta, también con retorno VIA BUENOS AIRES.

Para pormenores referentes a reservas de pasajes, dirigirse a
Reiser, Petitbon y Cía. Blanco 891.—Brasil 750- Casilla 1397. —:— Valparaíso.
Italia — América MORANDE 237 Casilla 2759. — Santiago.

GRACE LINE
LA LINEA DE VAPORES CON ITINERARIO FIJO
Servicio quincenal de los lujosos vapores "SANTA", entre la costa del Pacífico y New York.
Servicio rápido de pasajeros y carga para Antofagasta, Iquique, Arica, Mollendo, Callao, Salaverry Talara, Balboa, Cristóbal y
NEW YORK
SERVICIO DE CANTINA. — COCINA INMEJORABLE.
"SANTA TERESA"
saldrá de VALPARAISO el MIERCOLES 1.° de ABRIL a la 1 P. M.
PROXIMAS SALIDAS

"SANTA ANA"	ABRIL 15	a la 1 P. M.
"SANTA ELISA"	ABRIL 29	a la 1 P. M.
"SANTA LUISA"	MAYO 13	A LA 1 P. M.

AGENTES GENERALES DE LA CUNARD LINE
GRACE y Cía. (CHILE) S. A.
HUERFANOS 1087. — SANTIAGO.

Cia. Sud Americana de Vapores
SERVICIO MENSUAL A NEW YORK CON ITINERARIO FIJO EN 18 DIAS. — SALIDAS EN SABADOS, A LA 1 EN PUNTO.
"TENO" 11 de Abril — "ACONCAGUA" 9 de Mayo
Con escala en Antofagasta, Iquique, Arica, Callao, Payta y Cristóbal.
SERVICIO QUINCENAL A GUAYAQUIL (ECUADOR). SALIDA EN VIERNES, A LAS 4 P. M.
"AYSEN" 3 de Abril — "PALENA" 17 de Abril
Con escala en Coquimbo, Antofaggasta, Gatico, Tocopilla, Iquique, Caleta Buena, Arica, Ilo, Mollendo, Chala, Pisco, Tambo de Mora, Callao, Salaverry, Pacasmayo, Eten, Pimentel y Payta.
SERVICIO QUINCENAL A PIMENTEL (PERU). — SALIDAS EN VIERNES, A LAS 4 P. M.
"MAPOCHO" 27 de Marzo — "MAIPO" 10 de Abril
Con escalas en Coquimbo, Huasco, Caldera, Chañaral, Taltal, Antofagasta, Iquique, Pisagua, Arica, Ilo, Mollenod, Chala, Lomas, Pisco, Cerro Azul, Callao, Huacho, Supe, Huarmey, Casma, Samanco, Chimbote, Salaverry, Pacasmayo y Eten.
VAPORES PARA EL SUR (TALCAHUANO, Etc.) SALIDAS TODOS LOS JUEVES A LAS 4 P. M.
WESSEL, DUVAL y Cía.
HUERFANOS ESQUINA MORANDE, AGENTES
COMPAÑIA. TRANSPORTES UNIDOS
ESTADO ESQUINA DELICIAS, SUB-AGENTES

El Presidente de la República habló ayer en la Convención de la Juventud Avanzada

LA ASAMBLEA INAUGURO AYER SUS SESIONES Y CONTINUARA HOY A LAS 6 P. M. SUS TRABAJOS

Ayer en la mañana se inauguró en el Teatro Municipal la Convención de la juventud avanzada con la concurrencia del Presidente de la República, Excmo. señor Alessandri.

LA SESION INAUGURAL

Los convencionales ocuparon todas las localidades de platea, estando el resto del teatro totalmene repleto de un enorme público asistente.

LLEGA S. E.

Poco antes de las 11 de la mañana llegó a recinto del teatro, acompañado de una comisión, el Presidente señor Alessandri, entrando por la puerta de San Antonio.

El aparecimiento del Presidente en el proscenio fué saludado con una gran salva de aplausos que se prolongó por espacio de varios minutos. El Presidente agradecía las manifestaciones en forma afectuosa pasando a continuación a tomar asiento en el centro de la mesa directiva.

LA SESION INAUGURAL

A las 11 se dió comienzo a la sesión inaugural con un discurso del señor Oscar Schnake Vergara en nombre del comité organizador, discurso que en varias de sus partes y al final fué objeto de los aplausos de la asistencia.

HABLA S. E.

En seguida el Presidente de la asamblea señor Rafael Aravena, ofreció la palabra a S. E. quien se puso de pie en medio de viva expectación de los asistentes por oir su discurso.

El señor Alessandri hizo un análisis elocuente de la situación del país y de la necesidad de ir rápidamente a la normalización institucional de la República, y agradeció en forma conmovida el homenaje de la asamblea y la acción que la juventud y los elementos vivos desarrollaron después del 5 de Setiembre.

LA LIGA DE LOS DERECHOS DEL HOMBRE

Al término de su discurso el señor Alessandri expresó su vehemente deseo de que se organizara la Liga de los Derechos del Hombre, dando a conocer breves fundamentos de ella y agregando que en próxima sesión iniciaría la organización definitiva de esta grande institución.

El señor Alessandri fué en cada uno de sus brillantes, serenos y preciosos períodos calurosamente aplaudido, siendo recibido al final con una verdadera ovación.

A continuación hablaron los señores Salvador Sackel, miembro de la juventud demócrata y Leonidas Irarrázaval, Presidente del Centro Liberal, siendo ambos muy aplaudidos por la concurrencia, y felicitados por S. E.

SESION DE LA TARDE, DE 4 A 6

Iniciada la sesión de la tarde, se procedió a elegir la Mesa Directiva. Mientras se verifica el escrutinio, diversos oradores hacen uso de la palabra, proponiendo diversas indicaciones, unas que fueron aprobadas por unanimidad y otras que pasaron a las comisiones respectivas.

LA MESA DIRECTIVA

Proclamado el resultado de la votación, salieron designados los señores Leonidas Irarrázaval, Enrique Molina, Alfredo Larraín, Humberto Meza, y la señorita Amanda Quiroz, como vocales; y los señores Salvador Sakel, Guillermo Toledo, Juan Uribe, Santiago Ureta y la señorita Irma Núñez, como secretarios. Estas personas pasaron a continuación a hacerse cargo de sus puestos. A indicación del Presidente y por unanimidad se designó secretario general de Comisiones, a don Oscar Schnake.

Entre los oradores hablaron los señores Julio Bustos, Alfredo Montecinos, Carlos Vicuña Fuentes, Carlos Bahamondes, Santiago Labarca, Francisco García Oldini y Federico Fernández.

SOBRE LIBERTAD DE IMPRENTA

El doctor Julio Bustos se refirió al último decreto-ley dictado por la ex-Junta de Gobierno, que restringe la libertad de prensa, lo condenó por atentario a la libertad de opinión. Al término de sus palabras presentó el siguiente voto que fué aprobado por unanimidad:

"La Convención de la Juventud avanzada en presencia del Decreto-Ley sobre libertad de imprenta y teniendo presente que él importa un odioso atentado contra el libre ejercicio de las manifestaciones de opinión, acuerda: Pedir a S. E. el Presidente de la República su derogación inmediata".

Sobre este voto hablaron varios oradores.

El señor Santiago Labarca se refirió a la necesidad de deslindar la acción del Parlamento con la Administración Pública. Estima que la corrupción política y la postración administrativa se deben a que el Congreso se ha salido de las atribuciones que le corresponde. A continuación agrega que un correcto régimen parlamentario consulta las aspiraciones de una democracia verdadera.

El señor Carlos Vicuña habla extensamente y recalca la imperiosa necesidad de que en la nueva Organización Constitucional debe reemplazarse el concepto caduco de la propiedad individual por el concepto de la propiedad social.

NOTAS APROBADAS

A continuación fueron aprobadas por aclamación las siguientes mociones:

"La Convención de la Juventud Avanzada de Chile, al iniciar sus labores, saluda a la juventud idealista que forma el pueblo peruano y formula ardientes votos por que sea pronto realidad el acercamiento total y definitivo de ambas naciones.

Declarar: Que es una aspiración de esta Convención la prohibición absoluta del juego y de las apuestas mutuas en los hipódromos y balnearios.

Se presentaron además varios otros proyectos sobre los tema de la convocatoria y que por su naturaleza pasaron a las comisiones respectivas.

LA COMISION DE PROBLEMAS CONSTITUCIONALES

Hoy a las 10.30 de la mañana se reunirá la comisión que informará a la convención sobre los problemas constitucionales.

Componen esta comisión los señores Hernán Vargas, Leonidas Irarrázaval, Escobar y Carballo, Enrique Molina, Carlos Vicuña Fuentes, Guillermo Toledo, son especialmente citados a esta comisión los señores Labarca don Santiago y Pradenas, autores de indicaciones fundamentales que hicieron ayer en la sesión.

Esta comisión se volverá a reunir en la tarde de 2 a 4.

LA COMISION DE ASUNTOS ECONOMICOS

Esta comisión está citada para la misma hora que la anterior.

En la tarde a las dos se reunirán las comisiones de educación y de asistencia social.

LAS SESIONES DE HOY

La convención proseguirá sus labores hoy celebrando dos sesiones, la primera de 6 a 8 de la tarde y la nocturna de 9.30 a 12.

TRABAJOS RECIBIDOS

Se han recibido los siguientes trabajos que serán distribuidos hoy a las respectivas comisiones: proyecto de democratización del Ejército, de don José Tomás Moreno Neira; sobre educación, de los señores Jorge Guzmán Dinator e Irma Núñez y varias mociones sueltas de diversos convencionales. De don Jorge Letelier Varas, sobre cuestiones económicas e industriales; de don Luis Lagarrigue, sobre Banco Central; de don Celedonio González, sobre adquisición del Ferrocarril por Uspallata; sobre organización del servicio médico nacional, de los doctores Casalle y Clares.

Varias mociones aisladas acerca de americanismo, y problemas de actualidad.

DISCURSO DEL SEÑOR OSCAR SCHNAKE V.

El señor Oscar Schnake Vergara, dijo más o menos lo siguiente:

"Señor Presidente, señores Convencionales:

La Convención que se inaugura en estos momentos, no es sino el coronamiento lógico de la acción que la juventud de los partidos avanzados desarrolló desde el día 5 de Setiembre al 23 de Enero.

"En aquellos días en que todos los verdaderos republicanos sentían el dolor, la angustia que produjo el desgarramiento de todos los derechos, el vuelco de la civilidad, el destroncamiento de todas las instituciones, en aquellos días en que se sentía el terror del despeñadero a que iba el país, la juventud se alzó en toda su nobleza llevando en alto su ideal, para exigir el regreso del Presidente Constitucional, en quien hacía encarnar el majestuoso espíritu del soberano derecho popular.

"Y la voz de esta juventud tuvo eco, fué escuchada por aquella parte más noble de toda la sociedad, fué escuchada por el pueblo trabajador. Por ese mismo pueblo que hasta la víspera del 5 de Setiembre había visto traicionadas por los representante de la voluntad popular en el Parlamento y en el Gobierno sus más caras aspiraciones y burladas sus necesidades que tienen toda la fuerza de un sagrado derecho.

"Y juntos la juventud y el trabajador emprendieron la más ruda de las jornadas, el más gigante movimiento de opinión de uno a otro extremo del país, y unidos en un solo haz inconmovible impusieron el restablecimiento de sus derechos.

"Y, hay que decirlo muy alto, muy fuerte, el movimiento del 23 de Enero no fué sino la sanción, el reconocimiento de esa única y sola voz, de esa ansia que conmovió los pechos de todos los chilenos que sienten la libertad y creen en el derecho.

"Hoy la juventud, lograda su misión de ayer, ha de mirar el futuro, ha de encarar los problemas que se presentan en estos instantes y cuya resolución es premiosa para la realización de un futuro bienestar. Ha de precisar las causas de la crisis de los partidos políticos, porque el 5 de Setiembre fué la crisis de estos organismos llenos de incoherencia y cuyos representantes en las cámaras o en el Gobierno no hicieron otra cosa que una rotunda traición a sus propios programas políticos.

"He aquí el objetivo de esta convención.

"En nombre del comité organizador declaro inauguradas sus sesiones.

"Señores convencionales, sólo me resta pediros que en el curso de los debates os mostréis con la altura de miras que requiere las circunstancias, con la nobleza y el desinterés propio de la juventud, que abandonéis las pequeñas divisiones de grupos y partidos para que en un común esfuerzo abráis la ancha puerta que dé paso hacia la realización del futuro Chile a los espíritus nuevos, a los de recto proceder y que comprenden el instante supremo por que atraviesa la República.

"Señor Presidente, a vos tengo que agradeceros, en nombre del comité, vuestra asistencia a esta sesión inaugural, la aceptación que vos hicisteis de nuestra invitación para que vinierais hacia la juventud, evidenciando así el alto espíritu cívico que os inspira.

"Tengo que deciros también que la juventud y los elementos nuevos tienen la vital virtud de la savia renovadora que sube y sube, siempre capaz de producir los más hermosos frutos, pero si el jardinero que ha de cuidar solícito de ella troncha el árbol, esa savia con su fuerza incontenible se desborda y puede arrasar con todo, ¡hasta con lo más bello!

"Quedan inauguradas las sesiones de la Convención.

DON LEONIDAS IRARRAZAVAL

El señor Leonidas Irarrázaval, dijo más o menos:

"Excmo. señor Alessandri: Hemos escuchado vuestro discurso con ese íntimo reconocimiento con que se es escuchada la palbra del maestro el primer día de clases. Iniciáis una jornada que va a ser una lección para la historia; tendréis que trasformar en pocos meses toda la contextura orgánica de nuestra República y fundir en un nuevo crisol este Chile nuevo que habéis venido a ofrecernos.

En vuestra tarea, la juventud de los partidos democráticos os acompaña leal y desinteresadamente, con esa lealtad y ese desinterés con que os acompañara durante los días de vuestro ostracismo.

Porque es necesario que sepáis que, cuando en los andenes de la Estación Mapocho digisteis que las fuerzas espirituales no podían morir, un grupo de jóvenes liberales que habían acudido a la triste despedida, quisieron ser depositarios de esa fuerza espiritual y quisieron que ella tuviese el suficiente empuje para que fuese capaz de devolveros al país que os reclama como su legítimo gobernante.

En la juventud de los partidos democráticos nació ese comité pro-regreso de Alessandri que movió la opinión pública y preparó el movimiento militar del 23 de Enero.

Una veintena de esforzados muchachos repartió por el país más de un millón de proclamas; realizó un centenar de comicios públicos; hizo jiras por las provincias; llenó de manifiestos las columnas de los diarios: despertó, en fin, a la opinión pública dormida. El movimiento militar del 23 de Enero no hizo más que interpretar fielmente los anhelos de ese pueblo que ya había despertado.

No me guía el propósito de nagloriarle por lo que fué para la juventud liberal un deber cívico. Pero os queda mucho por recorrer en el pesado camino de vuestro mandato. Si vuestro Gobierno está decidido a abordar la solución de nuestros problemas fundamentales, no penséis que la obra pueda realizarse dentro de la concordia unánime. En la hora de las soluciones, cuando se lastiman intereses y arraigos los campos de la opinión pública se dividen. No es posible tampoco que perdáis esta oportunidad de resolver radicalmente los problemas doctrinarios y sociales que de por sí son problemas de batalla. Por eso, Presidente de la República, yo quiero deciros que con esa misma fe con que luchamos por vuestro regreso, la juventud de los partidos liberales será la guardia de honor del abanderado de la democracia. Habéis nacido predestinado para la lucha; la juventud quiere luchar a vuestro lado y os ofrece el empuje vigoroso de su alma sana.

Señores convencionales:

Ardua es la tarea que debe realizar esta magna asamblea. Hacia donde se dirija nuestra vista, nos encontramos con problemas de complicada solución. Pero si tenéis el propósito de buscar una fórmula que permita el progreso efectivo del país, tendremos que pensar que todo nuestro problema social y político pueda quedar reducido a dos términos supremos: la cuestión económica y la cuestión educacional. Son esos dos factores los que deben preocupar preferentemente nuestra atención. La cuestión económica, resolviéndola en forma que cada chileno tenga un mínimum de riqueza que le permita vivir con cierta holgura. La cuestión educacional, que ha de formar de cada niño un ciudadano consciente de sus deberes y derechos y amante de su patria y de sus leyes.

Yo quisiera, señores, que el Ministerio con que ha de gobernar el señor Alessandri, tuviese sólo dos carteras: de Hacienda y de Instrucción Pública..

Tengo la convicción de que la Constitución y las Leyes que se dicten, por más perfectas que ellas sean, no han de resultar estériles, si no se enseña al pueblo que ha de cumplir esas mismas leyes, y si no se le da al pueblo el alivió necesario para que no necesite vender su conciencia por un pedazo de pan.

Hemos venido a hacer labor y seremos optimista en que nuestra voz será oída. El señor Alessandri, al honrar con su presencia esta asamblea, nos alienta con ese espíritu optimista de todos los actos de su vida, con ese espíritu de lucha que se filtra en nuestras almas, en esta hora de prueba para el porvenir de la República.

Los convencionales liberales, en cuyo nombre hablo, ofrecen aportar a esta asamblea su más leal y tesonero concurso.

EL DISCURSO DEL PRESIDENTE ALESSANDRI

Señores convencionales:

Sea mi primera palabra para expresar el significado de mi presencia en este recinto y en estos momentos.

Ha habido quienes han demostrado su sorpresa porque el Presidente de la República, recién llegado al país, haya aceptado la invitación con que la juventud chilena ha querido honrarlo para presidir esta convención.

No he vacilado en aceptar este honor porque aquí no se congregan miembros de las combinaciones políticas de Unión Nacional ni de Alianza Liberal, sino que se trata de una reunión de la juventud de mi patria, de una reunión del pueblo chileno, vibrando en ese sentimiento que acaricié durante los cuatro años de mi Gobierno, o sea de ver un Chile nuevo, redimido de sus males, y de una democracia sólida, depurada de sus resabios, para hacer la felicidad y prosperidad de la República.

Esa juventud y ese pueblo, pletóricos de anhelos generosos y de redención, que anidan en sus espíritus sentimientos altruistas, de aquellos que, como dijo muy bien el señor Schnake, hacen olvidar la propia persona para recordar solamente los grandes ideales, son los que han ocupado mi espíritu y golpeado en mi conciencia momento a momento durante mi destierro. Ha sido durante esas horas amargas que he podido mirar hacia atrás, ver los errores del camino y contemplar los horizontes de luz en que se veían resplandecer las esperanzas de redención. Fué allí donde, confundiendo el amor de mi patria con esas esperanzas, veía surgir de entre el montón de escombros una patria grande y nueva, restaurada por el dolor y añorada por las aspiraciones, por la libertad y por la democracia.

Y he venido hasta aquí a rendiros tributo de gratitud, de gratitud profunda e inmensa, porque vosotros fuisteis la célula primaria en donde se amparó y defendió el sentimiento de la democracia renovadora y salvadora. Pero no vengo a rendiros el homenaje de mi gratitud personal, sino el homenaje de mi gratitud ciudadana, como soldado y obrero de la causa de la libertad. No soy en estos instantes sino uno de tantos, un servidor de los grandes ideales que vosotros defendisteis durante mi ausencia, con valor y esfuerzos que os honran, que acude a vuestor llamado para serviros con la misma abnegación y el mismo patriotismo con que vosotros los habéis servido.

Todos los fenómenos sociales tienen causas que los generan y lo que ha ocurrido entre nosotros es la resultante lógica de una serie de causas sociales que es menester descubrir y analizar, y de las cuales hay que recoger la lecciones de la experiencia para prevenir los errores del futuro y para labrar en el porvenir la felicidad del país.

La revolución de 1891 se hizo en nombre del régimen parlamentario. Con su triunfo se sintó la doctrina de que la Constitución de 1833 estableció aquel régimen.

Yo os debo declarar con entera franqueza, que en mi modesta opinión, jamás se ha levantado a la Constitución del 33 una calumnia mayor. Esa Constitución no pudo establecer el régimen parlamentario de Gobierno, tal como hasta hoy se ha concebido y ejercido entre nosotros. Ella fué, como se sabe, el producto de factores sociológicos. Sabéis vosotros que, después de la Independencia nacional, se desarrolló una lucha gigantesca entre dos principios: la organización de la República sobre la base de un Ejecutivo fuerte y robusto y la organización sobre la base de un Ejecutivo moderado, con la fiscalización y amplitud de facultades del Parlamento.

Estas dos ideas agitaron a los hombres, los dividieron y los llevaron, finalmente, a los campos de batalla, en donde triunfó la idea de los que querían el Ejecutivo fuerte. Así nació la Constitución de 1833, y los hombres que primero la aplicaron entendieron que nuestro régimen de Gobierno era precisamente el régimen Presidencial y que no existía el régimen parlamentario. Es por eso que en los primeros tiempos de la historia de nuestra patria vemos gabinetes censurados una, dos, cuatro veces por la Cámara de Diputados, permanecer tranquilamente en sus puestos. Recuerdo en estos momentos el Gabinete de don Manuel Antonio Tocornal que, censurado durante tres veces consecutivas, continuaba en sus funciones ministeriales porque contaba con la confianza del Presidente de la República.

De manera, pues, que el espíritu que generó esa Constitución su letra y la aplicación que le dieron las personas que vivieron en los tiempos más inmediatos a su promulgación, establecían el sistema representativo de Gobierno y no el Parlamentario.

Pero la revolución del 91, intereses económicos hábilmente manejados, encontraron para defenderse una bandera seductora, la bandera de la libertad electoral para impedir la omnipotencia del Presidente de la República y los abusos del Poder; y esa bandera flameó de un extremo a otro, del país, levantando los espíritus, hasta llegar a los campos de batalla en donde, al toque de diana, se declaró parlamentaria una Constitución que en su espíritu, en su letra y en su gestación histórica había sido representativa. Los hechos impusieron una interpretación que no correspondía a la verdad de las cosas.

Pero los que supieron triunfar en los campos de batalla no supieron reglamentar el régimen parlamentario y dejaron implantado un sistema que no ha existido en ninguna parte del mundo, lleno de vacíos y de imperfecciones, de los cuales os señalaré algunos brevemente.

Según opinión de los tratadistas y de la práctica de todos los países civilizados que han aplicado a su Gobierno régimen parlamentario, este régimen consiste en el equilibrio de los Poderes Ejecutivo y Legislativo, en que no haya subordinación de un Poder a otro. De modo que, si se da al Parlamento la facultad de responsabilizar a los Ministros, de censurarlos y despedirlos de sus cargos, es justo que al Ejecutivo se le dé también el derecho de defenderse. Todos los tratadistas han entendido que no puede existir la facultad de censurar, otorgada al Congreso, sin la facultad de disolver el Parlamento, otorgada al Congreso, sin la facultad de disolver el Parlamento, otorgada al Ejecutivo, para que el soberano o sea el pueblo, resuelva y dirima la dificultad estableciendo si es el Ejecutivo o el Parlamento quien está en la razón.

Un régimen en que el Parlamento tiene la facultad de censurar a los Gabinetes y el Ejecutivo carece de medios de defenderse, debiendo acatar sin discusión la voluntad del Congreso, convierte al Parlamento en un Poder omnímodo, hace de él un Ejecutivo, más aún hace de él una dictadura irresponsable y colectiva bajo la responsabilidad directa del Jefe del Estado y de sus colaboradores de Gobierno.

Comprendéis vosotros que si el Parlamento tiene la facultad de censurar y despedir un Gabinete, tiene en sus manos la vida del Ministerio, la vida del Poder Ejecutivo. Y si el Ejecutivo no cuenta con los medios de defenderse, se encuentra en la situación de tener que decir "bueno" a cuanto se le pida. Por razones de vida, que son propias a todos los organismos, el Ejecutivo se ve colocado en la situación de un esclavo, subyugado al Parlamento.

Por esta razón, todos los tratadistas están de acuerdo en que el régimen parlamentario debe llevar aparejada a la facultad del Parlamento de censurar a los Gabinetes, la del Ejecutivo de disolver el Parlamento, para producir así el equilibrio entre los dos Poderes.

Por otra parte, el régimen parlamentario presupone, al mismo tiempo, una educación superior en los partidos políticos, ya que éstos son los órganos que tiene la sociedad humana para gobernarse y, en consecuencia, son ellos los que cristalizan las idealidades de mejoramiento, perfección y felicidad de las colectividades. Los partidos políticos deben defender aquellas idealidades, servirlas con amor, con honestidad. El régimen parlamentario, repito, presupone la educación, la moralidad de los partidos políticos para que ellos apliquen el castigo de censurar los Gabinetes, de derribar el Gobierno, por razones ideológicas de bien público, cuando aquellos se apartan de esa visual, cuando en vez de mirar hacia la felicidad del pueblo, contemplan sólo los pequeños intereses, desviándose de la idealidad perseguida por la corriente de opinión que gobierna la República. Por lo tanto, el régimen parlamentario presupone que las crisis ministeriales no pueden producirse por otras causas que aquellas que señaló. Y de ahí, entonces, que es lógico llamar al pueblo para que dirima la cuestión, para que resuelva, en último término, como soberano, como juez, como árbitro quien tiene la razón.

Un Ejecutivo sin esta facultad es un anacronismo, es un aborto. Un país con un régimen parlamentario que no este encuadrado en estas bases, es un país que va fatalmente al despeñadero. Y eso es lo que nos ha pasado a nosotros.

Nosotros establecimos un régimen parlamentario en los campos de Concón y La Placilla, sin válvulas de seguridad para impedir que se convierta en anarquía y desorden. Los triunfadores del 91 no establecieron tampoco la clausura de los debates ni reglamentaron y limitaron las interpelaciones. En buenos términos, crearon un Parlamento omnipotente, establecieron el cesarismo parlamentario, y el ejercicio de este sistema fué colocando poco a poco al Poder Ejecutivo en la situación desmedrada que hemos visto en los últimos años. La mala educación política, la falta de civismo y de preparación de nuestros partidos políticos nos llevó a ejercitar las facultades del Parlamento en las antesalas del Gobierno, no en beneficio de los altos intereses públicos, sino de aquellos que más agitan el alma humana, de las pasiones políticas y partidaristas. Lentamente se fué infiltrando el anhelo de las defensas electorales y el Ejecutivo, por razón de los hechos, convirtiéndose en dispensador de favores en beneficio de personas que miraban exclusivamente propósitos partidistas y que tenían siempre en mira su reelección.

Este es el proceso histórico de nuestro régimen fenecido. No quiero hacer cargos a nadie, porque en todo esto no hay más culpable que nuestro régimen, el error histórico de los triunfadores de Concón y La Placilla, que fueron incapaces de comprender la evolución que se operaba en el alma del pueblo y que en vez de reglamentar el régimen parlamentario que deseaban, dieron al país una organización informe, lo llevaron de tumbo en tumbo hasta lanzarlo a esta segunda revolución pacífica.

Nosotros debemos recoger las lecciones de la experiencia que se desprenden de estas páginas de vida política para reconstruir el país sobre una base de Gobierno sólido y de un Parlamento que legisle y fiscalice de acuerdo con la opinión pública.

Yo he venido nuevamente al Gobierno a servir esta idealidad, entre otras, a defender los derechos de la democracia, a velar por la libertad. Y mis primeras palabras al sentarme en el sitial a que me habéis traído, fueron las de que era indispensable volver al país inmediatamente a su normalidad constitucional. Yo no acepto ni puedo aceptar dictaduras de ninguna clase, porque las dictaduras son la muerte de la libertad, son la degradación de los pueblos, el desaparecimiento de las democracias, en una palabra, la desgracia de la Nación.

He pedido la dictación de una Constituyente de origen popular para que a ella vaya la libre y espontánea expresión de la voluntad del pueblo, que es el único que tiene derecho para dictarse las normas y las leyes por las cuales debe regirse. Es muy peligroso mantener un país en una situación de hecho, porque el poder tiene mirajes seductores. A este propósito os voy a citar una frase que expresé en los Consejos de Gabinete. Los hombres que ejercen durante horas el poder, de hecho sienten una especie de espejismo, de envanecimiento. El Poder produce sus embriagueses y es preciso que los hombres que amamos la democracia la defendamos de los peligros internos que llevamos todos los hombres en el fondo de nuestros corazones.

Hay que volver cuanto antes el país a su normalidad constitucional, construyendo un régimen nuevo para una Patria nueva. No seremos dignos del respeto de nuesros conciudadanos, no habremos merecido la confianza que se nos ha otorgado o si no servimos con lealtad inquebrantable, con fuerzas de gigantes, dejando, si fuere menester, jirones de nuestra alma y aún nuestra vida entera, en esta lucha en defensa de la libertad y de la democracia, porque la democracia es la base de la libertad, del derecho y de la justicia humana. Sus principios redentores no mueren jamás, podrán matarse los hombres, podrá inundarse el territorio con raudales de sangre, caerán los partidos y las sociedades, pero la idea, ya lo he dicho y ello obedece a un culto de mi alma, esa nunca muere, germina, cunde, crece y llega el momento en que sobre el terreno regado con la sangre generosa surge, más grande, más imponente, más avasalladora y victoriosa.

Señores: Os debo hacer una declaración.

He hecho para regresar al país el sacrificio mayor que se le puede pedir a un hombre.

Imagináos que habéis criado un pajarillo con todos los halagos y con todas las comodidades que brinda la vida. Ese pajarillo un buen día se os escapa de la jaula y vosotros para atraerlo a su sitio le presentáis una jaula de oro con mucho alimento y con mucha holgura. El pajarillo se acerca, mira la habitación que se le muestra, es de oro, tiene comodidades, pero es jaula que aprisiona, que mata, que priva del aire puro y vivificante de la libertad.

Mi situación era la del hombre que ha recuperado su libertad personal para dedicarse a las meditaciones, a los trabajos y ocupaciones de su espíritu. En un momento dado, la Patria me llama, se me pide que renuncie a aquella libertad que había reconquistado, que renuncie a mi tranquilidad, y porque se me llama como soldado de una gran causa, no he mirado las consecuencias, los efectos que esto produzca y he venido porque la Patria me reclamaba, porque había un deber que cumplir, porque vosotros luchábais aquí exponiéndoos a los peligros y no era justo que yo, que he recibido tantas pruebas de afecto y cariño de vosotros, que tengo una deuda de gratitud con este pueblo, me quedara tranquilo mientras otros sufrían, luchaban y lloraban por la causa santa y noble que yo también sirvo.

Y aquí estoy oyendo los latidos de vuestros corazones, inspirándome en las vibraciones del alma popular, lleno de fe, de entusiasmo y de abnegación, dispuesto a todo para impedir que desaparezca la libertad y la democracia de mi país.

Podrá desaparecer mi persona, podrán desaparecer muchos de los hombres que sustentamos estos ideales, pero las ideas fundamentales se mantendrán, porque las fuerzas espirituales no mueren, porque ellas tienen un poder irresistible, porque son las dueñas del mundo. Y así como los huracanes recorren sin estorbo los dominios del espacio y las corrientes submarinas el Océano, así también las fuerzas morales son incontenibles en su marcha triunfal hacia el progreso y la felicidad humana.

Quero en esta ocasión expresaros un propósito. Os voy a invitar para que, en época no lejana formemos en este país la Liga de los Derechos del Hombre, pero antes voy a explicaros lo que esto significa.

En Francia, país de la democracia, de la libertad, igualdad y fraternidad de la revolución francesa, se aman los derechos del hombre como el don más preciado.

Allá se vió un día una inmensa injusticia pesando sobre un hombre. Un espíritu de fanatismo había condenado a un inocente y, ante tanta injusticia, todos los hombres se congregaron para defenderlo. La fuerza de opinión que se desplegó fué tan enorme que los Tribunales tuvieron que rever su fallo y rectificar su error.

Envalentonado con este éxito, se estableció una institución permanente, institución que no tiene interés político, que no reconoce banderías de partido y que no obedece sino al propósito de defender los derechos del hombre que consagró la revolución francesa, o sea ampararlo en su debilidad contra todos los abusos del poder, y de la fuerza colectiva de la sociedad. Donde quiera que haya una injusticia, grande o chica, allá va la Liga de los Derechos del Hombre a repararla y el hombre, célula pequeña y perdida en el mar humano, a quien puede atropellar la corriente, se necuentra amparado y defendido por esta otra corriente poderosa, en donde el hombre se encuentra con esta fuerza moral omnipotente, tan fuerte como la que lo perdió.

Este guardián de la libertad y de la democracia ha adquirido una importancia tan inmensa en Francia que se puede decir que esa institución es la que hoy está gobernando moralmente aquel país. Como digo, esa Liga no hace política partidarista, si no la política grande y noble de defender las bases fundamentalse sobre que descansan la grandeza y prosperidad de aquella inmensa democracia.

Yo querría que nosotros creáramos esa fuerza moral en Chile. Y yo, Presidente de la República, que veo en esa institución el medio de corregir muchos de los abusos del Poder, soy quien os pide como ciudadano de Chile que organicemos esa fuerza moral porque en ella tendremos una atalaya para la defensa de las libertades de la democracia.

Insinúo solamente la idea por hoy; más tarde hablaremos de ella con más detenimiento. En estos momentos lo único que necesitamos es congregarnos todos los que amamos a Chile, olvidar los prejuicios, resentimientos y rencores, acordarnos de que vivimos un momento histórico muy grave de la República, que tenemos en nuestras manos la libertad y prosperidad de la Patria, para abordar, unidos por un sentimiento común, la obra de redención y organización del país sobre los cimientos que reclaman las nuevas orientaciones de la humanidad.

Debemos despojarnos de todo fanatismo, negro o rojo, y mirar exclusivamente la finalidad última: el progreso de la Patria y la felicidad de todos los chilenos.

Por eso, sea mi última palabra una de gratitud y reconocimiento para el pueblo chileno, para la juventud de mi Patria. Y para terminar, quiero haceros una declaración solemne: Soy como vosotros un soldado de vuestros ideales. El Poder es para mí una carga muy pesada e insoportable; yo lo contemplo solamente como una herramienta como el medio para realizar las grandes idealidades. Si con el concurso de todos los chilenos, sin prejuicios, iluminados todos sólo por el amor que es vida y no por el odio que es destrucción y muerte, encuentro la cooperación necesaria para realizar esta obra, iré con vosotros hasta el fin; no habrá sacrificios de que no sea capaz por salvar al país. Pero si ese concurso me falta, si su aliento se apaga, si las aspiraciones nobles del pueblo no vibran, si los fanatismos oscurecen el camino y los prejuicios hacen imposible la marcha, entonces habré fracasado en mis sanas intenciones, habría terminado mi misión y no tendré sino que deplorar que se haya perdido este momento histórico, del cual tendrán que pedirnos cuenta las generaciones venideras.

SESION NOCTURNA

Presidió don Alfredo Larraín, y concurrieron los secretarios señores Guillermo Toledo, Salvador Sackel y la señorita Irma Muñoz.

La Convención se ocupó sobre las materias contenidas en la segunda comisión, referentes a los puntos fundamentales que debe contener la futura Constitución Política. A este respecto la asamblea rechazó una indicación de don Juan Pradenas, por la cual proponía que la Convención debía elaborar un proyecto de Constitución.

En cuanto a los puntos fundamentales que debe contener la nueva Constitución, usaron de la palabra los señores Pablo Ibacache, Angel Fernández, Federico Fernández, Víctor Arauco, Luis M. Concha, Rolando Molina, dando a conocer los diversos principios que debe estampar la nueva Constitución.

El señor Concha se manifiesta contrario a la facultad del Ejecutivo de disolver las Cámaras, por estimar que ella es un remedo de las armas que tenían las monarquías absolutas. Es partidario de la elección directa del Presidente de la República, rechaza la pretensión de un Ejecutivo colegiado, aboga por el establecimiento de la dieta parlamentaria, por cuanto es un principio inconcuso de derecho público el de que toda función pública debe ser remunerada.

Don Francisco Meza Barahona da a conocer a la Mesa y a la asamblea una esquema que podría servir de base para la discusión de este problema. Así, por ejemplo, la Convención declarara si acepta la monarquía o la República; si la República debe ser federal o unitaria; si se acepta el régimen presidencial o el parlamentario; el Ejecutivo colegiado o el unipersonal, etc. Esta pauta fué aprobada.

Don Santiago Labarca empieza manifestando que el Estado debe ser considerado desde dos aspectos: el uno técnico o administrativo y el otro político. En seguida declarar lo que el Estado debe hacer y lo que no debe hacer. A continuación dice que con el objeto de que la Administración Pública se libre de la influencia malsana de la política debe declararse la descentralización de ella como igualmente su autonomía económica.

Tratando el régimen político, estudia comparativamente los sistemas presidenciales y parlamentarios, manifestándose al final partidario del parlamentario por considerarlo que salvaguardia las libertades públicas.

UNA DELEGACION DE LA JUVENTUD LIBERAL UNIFICADA SE ENTREVISTA CON EL PRESIDENTE DE LA REPUBLICA

LE OFRECE SU ADHESION INCONDICIONAL Y SOLICITA DEL GOBIERNO LA AMNISTIA PARA LOS PROCESADOS POLITICOS

A las cuatro de la tarde del día de ayer fueron a la Moneda a manifestar su adhesión al Presidente de la República una delegación de los dos bandos en que hasta hace poco se encontraba dividida a juventud del Partido Liberal, que desde la noche del Sábado se ha unificado en una sola institución: el Centro Liberal.

Asistieron, entre otros, los señores Santiago Pérez Peña, Conrado Ríos Gallardo, Enrique Ramírez Rodríguez, Osvaldo Rodríguez Pérez, Leonidas Irarrázaval, Zócimo Santa Cruz, Eleazar Vega, Virgilio Opazo, Jorge Walton, Alejandro Ríos Valdivia, Enrique Matta Figueroa, Manuel José Vicuña, Sergio Melo Lecaros, Gonzalo Quinteros, Humberto Yáñez Velasco, Osvaldo Marín, Medina y otros.

El Presidente de la República los recibió en el Salón Rojo de recepciones y departió por espacio de más de media hora.

El señor Santiago Pérez Peña, en nombre de los presentes, manifestó a S. E. que la juventud liberal había iniciado un movimiento de unificación, cuya finalidad era en primer término orientar al partido por nuevos rumbos políticos, económicos y sociales. Que como una primera manifestación de esta unión había acordado acercarse al Presidente de la República a fin de manifestarle su más leal y desinteresada cooperación en su programa de gobierno.

El Presidente respondió que aceptaba la adhesión de la juventud del partido, que comprendía que le aportaba un enorme contingente de opinión, ya que conocía y aplaudía las actividades que había gastado siempre en defensa y difusión de sus principios. Yo deseo, dijo, hacer gobierno para el país, para todos los partidos, porque en los momentos actuales soy el Presidente de todos los chilenos.

Esta declaración fué recibida con viva complacencia por la delegación liberal y mereció de parte de sus miembros los más vivos y calurosos elogios.

En seguida el señor Pérez Peña y otros miembros liberales doctrinarios aliancistas pidieron al señor Alessandri que el Gobierno decretase la amnistía política para los que se encuentran deportados en el extranjero, manifestando que la juventud liberal, fiel a sus principios tradicionales, consideraba necesaria esta amnistía en momentos en que todas las voluntades deben unirse para resolver los problemas fundamentales cuya solución reclama la hora presente.

El señor Alessandri manifestó que esta amnistía no se haría esperar. Dijo que tanto los miembros de la antigua Junta de Gobierno como el Ministerio que había decretado las deportaciones no guardaban ningún rencor político, y que ellos mismos pedirían al Gobierno la amnistía para los deportados que en esos momentos se les solicitaba. Agregó el señor Alessandri, que en esta tarea él también cooperaría.

El Presidente y los miembros de la Juventud Liberal, entraron en una franca y amistosa charla que se prolongó por espacio de media hora y que abarcó puntos de alto interés gubernativo. Haremos resaltar una nota simpática. El Presidente se dió un estrecho abrazo con el joven político señor Conrado Ríos e hizo simpáticos recuerdos de aquellos tiempos en que el señor Ríos atacaba su Gobierno.

Tengo que conocer, dijo, que Conrado es todo un poder...

INFORMACIONES CABLEGRAFICAS DEL EXTERIOR

DE NUESTROS CORRESPONSALES ESPECIALES VIA EASTERN Y ALL AMERICA CABLES INC. Y DE "THE UNITED PRESS". LOS ORIGINALES DE TODOS LOS CABLEGRAMAS QUE SE INSERTAN EN ESTA SECCION ESTAN A DISPOSICION DEL PUBLICO EN ESTA IMPRENTA.

A una semana de la elección Presidencial Alemana

Los partidos activan sus ofensivas. — Se inyecta el elemento religioso en la lucha. — Hellpach declara que el bloque imperial quiere una República no democrática. — Poco caso se ha hecho del llamado de Jarres en favor de una "campaña caballeresca".

(Correspondencia cablegráfica de Carl. D. Groat, especial para "La Nación")

BERLIN, 22.— Como sólo queda una semana de campaña electoral, todos los partidos han comenzado a activar sus ofensivas, a pesar de que, al parecer, el próximo Presidente no quedará designado en la elección del próximo Domingo.

El llamado que personalmente ha hecho el candidato del bloque del Imperior, Jarres, en favor de una "campaña caballeresca", ha sido muy poco atendido.

El vilipendio de los implicados en el escándalo Barmat continúa, cada vez con amyores bríos, mientras que, por su parte, los partidos de la izquierda se regocijan de que la cuestión de la inflación de la post-guerra vaya tomando caracteres de escándalo de grandes proporciones con la detención del prominente junker von Calrowitz, que es el tercero o cuarto de los favoritos del antiguo régimen que cae a la cárcel.

La detención de von Calrowitz se ha producido simultáneamente con la de dos implicados en el escándalo Barmat.

También ha sido inyectado el elemento religioso en la campaña con un llamado dirigido por el credo evangelista, que apoya a Jarres, a los electores, pidiéndoles que no elijan a un candidato católico.

La proclama lanzada al efecto dice: "Roma ha despedazado Alemania y sigue siendo el mayor adversario de la unidad, grandeza e independencia de Alemania. Recomendamos enérgicamente que no se convierta a nuestra patria en un Estado vasallo del Papa. "Todo aquel que desee preservar la paz interna y mantener la posición de Alemania en el exterior debe hacer lo posible para que sea elegido Presidente un protestante fogueado".

Por su parte, y mientras todo esto ocurre, el candidato demócrata Hellpach se limita a predicar la democracia a todos los partidos.

Declara que el bloque del Imperio no piensa, por ahora, restaurar la monarquía, pero que desea "una República no democrática", que permita a los junkers e industriales disfrutar de mayores privilegios aún que bajo el régimen del Kaiser:

Hellpach, en su último discurso, dijo:

"El Estado que desea nuevamente el bloque del Imperio es el Estado en que existen castas, el Estado de la llamada "buena sociedad", que siempre ha sido fatal para Alemania".

Con esta declaración queda resumida, en forma precisa, la lucha actual.

Por una parte los junkers e industriales, con grandes fondos para su campaña, abogan en favor de la "unidad nacional", con cierta repugnancia para apoyar la Constitución actual, la admisión franca de que desean alterarla y que piensan volver a la antigua bandera monarquista. Esos elementos hablan de "ley, orden y decencia", pero en realidad luchan para conseguir el control político y económico de Alemania como lo tenían antes de la guerra.

Frente al bloque del Imperio está la izquierda, con su frente dividido y que, con excepción de los comunistas, desea el mantenimiento de la democracia.

Sostiene la izquierda que, posiblemente, el bloque del Imperio restauraría la "buena sociedad", pero que su ascensión al poder significaría más horas de trabajo, menos salario, mayores contribuciones para la clase media y menos obligaciones para los grandes negociantes y agrarios junkers; en pocas palabras, el restablecimiento de todos los antiguos privilegios que existían en tiempo de los Hohenzollern, faltando solamente el brillo de la vida de Corte.

En la seguda votación es probable que estará aún más pronunciada la división entre la República reaccionaria del bloque del Imperio y la democrática de los republicanos.— **GROAT.** (U. P.)

BERLIN, 22.—**Comunican de Hamburgo que el candidató del bloque del Imperio,** Jarres, en un discurso declaró que jamás había seguido una política separatista respecto de la Rhenania, manifestando que su nuevo lema era "volver hacia Bismarck".

Comunican de Elberfield que el Almirante von Tirpitz, hablando en defensa de la candidatura Jarres, declaró que la elección de este último cambiaría instantáneamente la posición de Alemania en el extranjero, donde se vería que han vuelto a despertar las fuerzas nacionales alemanas, lo que permitiría a Alemania conseguir nuevos amigos. — (U. P.)

MONSEÑOR SILVANI, EX-SECRETARIO DE LA NUNCIATURA EN BUENOS AIRES EN VIAJE A CHILE

En Valparaíso se embarcará para seguir a Caracas, donde desempeñará el mismo cargo

(Correspondencia cablegráfica de Luis María Alvarez, especial para "La Nación"

BUENOS AIRES, 22.— Partió hoy a Chile en la combinación transandina el auditor de la Nunciatura, Monseñor Maurcio Silvani, quien, como se sabe, había dejado de ser, igual que el Nuncio, Monseñor Beda Cardinale, persona grata para el país, según el Gobierno lo comunicó oportunamente al Vaticano.

Para despedir al viajero se congregaron esta mañana en la estación Retiro del Ferrocarril del Pacífico, varios eclesiásticos y representantes de las órdenes religiosas de esta capital, con excepción de los salesianos y miembros de diversas instituciones católicas que durante el conflicto de la Arquidiósesis expresaron sus deseos de no participar ni en una ni en otra tendencia.

Con la partida de Monseñor Silvani entra en una situación de arreglo el mentado conflicto entre el Gobierno argentino y la Santa Sede, que había llegado a la inminencia de una ruptura de relaciones cuando el Ejecutivo comunicó al Vaticano que sus representantes diplomáticos en Buenos Aires habían dejado de ser personas gratas.

Frente a esta actitud tanto tiempo esperada por el pueblo de la República, la Santa Sede adoptó una política conciliadora, hasta llegar, con justas reservas, a un acuerdo con el Gobierno argentino, según el cual retiraría el Vaticano al Nuncio y al secretario dentro de un tiempo prudencial.

Ha comenzado a cumplir este acuerdo, trasladando al secretario, Monseñor Silvani, a quien acaba de designar con el mismo cargo en Caracas.

En una fecha próxima vendrá la traslación del Nuncio, Monseñor Beda Cardinale.

Vendrá luego a Buenos Aires otro representante diplomático pontificio, con quien reanudará el Gobierno las relaciones interrumpidas.

Monseñor Silvani se dirige a Valparaíso para seguir viaje a Caracas.— **Alvarez.**— (Especial)

GRAN BRETAÑA

¿CUANDO SE CASARA EL PRINCIPE DE GALES?

LONDRES, 22.— El señor Ward Price, que acompañará al Príncipe de Gales, en calidad de corresponsal, en su jira a Sud Africa y Argentina, publica un artículo en el "Sunday Pictorial" sobre los proyectos matrimoniales del Príncipe.

Asegura que el heredero del trono, a pesar de los rumores contradictorios, piensa casarse una vez que regrese de su jira, pues de haberlo hecho antes, la Princesa se habría visto en la obligación de acompañarlo y tomar parte en la vida intensa que llevará el Príncipe durante su viaje. Esto sería un imposible, pues entre los festejos que se le preparan en Sud Africa figuran más de 17 ceremonias, a las que tendrá que asistir en un mismo día.

Se espera que a su vuelta a Inglaterra este Otoño, el Príncipe llevará una vida más sedentaria que la que le han permitido hasta ahora sus debres de heredero de la Corona y que podrá pensar seriamente en el matrimonio. Las personas que gozan de la intimidad del Príncipe aseguran que éste no ha aún escogido la que será más tarde la Reina de Inglaterra, pero puede escoger ya sea entre las familias reales extranjeras o una inglesa. Esta última elección causaría un inmenso entusiasmo en Inglaterra. —(U. P.)

LAS ACTIVIDADES DE LOS FASCISTAS

SU VIGILANCIA SOBRE LOS COMUNISTAS

LONDRES 22. — En relación con el secuestro del comunista Harry Pollit, que trajo como consecuencia la prisión de cinco fascistas británicos, "The Sunday Chronicle", declara que los fascistas están poderosamente organizados en todo el país y se mantienen en estrecho contacto con las organizaciones rojas de toda Inglaterra. Agrega que algunos fascistas concurren a todas las asambleas comunistas.

Están organizados militarmente, pues tienen establecidos sus cuarteles generales a semejanza del ejército y tienen dividida a toda Inglaterra en sectores bien determinados.

Dos ejemplos de la vigilancia que mantienen sobre los comunistas:

Hace poco un emisario del Soviet ruso llegó a una ciudad del Norte, donde debía entregar un mensaje. Fué seguido día y noche por los fascistas, y, finalmente, cuando logró entregar a su destinatario el mensaje que traía de Rusia, encontró que había sido cambiado por una hoja de papel en blanco.

El otro caso es el de un comunista británico que se dirigió a Rusia y que, encontrándose ya a bordo, descubrió que los documentos que llevaba habían sido sustituídos por un mensaje sin sentido.

El diario agrega que los diferentes cuarteles generales mantienen grupos volantes, formados por individuos que se han comprometido a cumplir cualquiera orden. De los 4,500 miembros que cuenta la organización en Liverpool, hay siempre 500 listos para obrar .—(U. P.)

El Ministro de Relaciones herido en un accidente

LONDRES, 22.— El corresponsal de "The Central News Agency" en Constantinopla comunica que el Ministro de Relaciones Exteriores, Chukri Kaya Bey, se hirió en la cabeza en un accidente automovilístico.— (U. P.)

FABRICACION
DE PUERTAS, VENTANAS GALERIAS DE TODAS CLASES
Hace y tiene listas para entrega inmediata.
Barraca y Fábrica de Madera
LA REPUBLICA
Domeyko N.° 2354
TELEFONO 182 PARQUE

....No compro materiales eléctricos sin consultar nuestros ventajosos precios..
MORRISON & Co.
— SANTIAGO —

En Italia se celebra el aniversario fascist

Cuarenta mil personas se reunen en el Augusteum, donde Farinacci pronunció un discurs Mussolini abandona su lecho de enfermo y dirige breves palabras al público. — Se celeb algunas ceremonias patrióticas.

ROMA, 22.—Ante cuarenta mil personas reunidas en el Augusteun, conmemorando el aniversario fascista, pronunció un discurso Farinacci. Dijo, en una parte de su discurso:

"Ahora somos más fuertes que antes. Todo queda para nosotros Después de eliminar a los malos camaradas, queremos allanar el camino hacia la realización de nuestros programas revolucionarios. Debemos recordar el estado del país en 1918, cuando el populacho insultaba a los ex-combatientes; cuando el pueblo italiano miraba hacia Moscow: cuando el país se dirigía directamente al abismo".

Recordó que cuando Mussolini había ordenado la ofensiva contra los rojos, sólo respondieron cincuenta fascistas". Iniciamos una recia lucha—dijo—aunque frente a nosotros sólo se presentaba la muerte y la cárcel".

"Nuestros adversarios no entendieron la fuerza moral de nuestro movimiento. No obstante, crecieron nuestras filas, hasta que dominamos la situación".

Aludió al pequeño grupo de diputados fascistas que lograron dignificar la Cámara, donde los diputados cantaban el himno bolshevique, diciendo que el Gobierno esperaba copar la revolución fascistas con medidas de policía.

Manifestó que el fascismo se había equivocado, cuando esperó afianzar el régimen aceptando alianzas con otros partidos. Expresó que el crimen de Matteotti había cuesto a prueba la amistad de los falsos amigos que seguían al fascismo únicamente por sus triunfos.

Farinacci asumió la responsabilidad sobre el fascismo; dijo que estaba dispuesto a seguir la suerte que le correspondiera, indicando que la revolución fascista podría ser únicamente juzgada por la historia.

Recordó que los adversarios del fascismo predigieron que treinta y nueve millones de italianos se sublevarían si se restringía la libertad, advirtiendo que desde que se rentringió la libertad de prensa, ninguno de los treinta y nueve millones se había levantado contra el gobierno.

Dijo todavía Farinacci: "Abiertamente decimos a nuestros adversarios: si no quereis la libertad que ofrecemos, queda un sólo dilema: la rendición incondicional o aprestarse por la acción directa".—(U. P.)

ROMA, 22.—Los reyes, los ministros Rocco y Federxoni, y numerosas personalidades, autoridades civiles y militares, y representantes de las asociaciones patrióticas, con sus correspondientes banderas, presenciaron en el Capitolio la entrega a la asociación de condecorados con la medalla de oro, de dos, urnas que contienen tierra ensangrentada en los campos de batalla del Isonzo.

Una tumba se colocará al lado de la tumba del Soldado Desconocido y otra en la sede de esa asociación. Pronunciaron discursos Giuriati, Cremonessi y el condecorado Fantini, elogiando el significado de la ceremonia y enalteciendo el valor del solda no.—(U. P.)

ROMA 22. — El aspecto d es hermosísimo. Los edifi blicos y particulares está derados. El fascismo ha como en los viejos tiempo res de fascistas se dirigía gusteum.

Mussolini abandonó su le convaleciente para presen de los balcones el paso d nifestación. Millares de lo ovacionaron. El breve que pronunciara, enardeció a chedumbre.

Mussolini dijo a los cam gras: "No sé cómo resistir tro deseo de escuchar mi solamente para daros ese sino para demostrar que mi cia no me arrebató el uso palabra, estoy presente en cón. Mi presencia destruirá mores y profecías que rrumbarse tantos castillos aire".

Las comunicaciones que ben de toda Italia demuestra se festeja entusiastamente versario fascista, especialm Milán, Génova, Turín, Flor Florencia, donde se han grandes manifestaciones.

ROMA, 22.—A pesar mañana el tercer aniver Fascismo, será celebrado todo el país efectuándose de las camisas negras. gentes del movimiento discursos en las principa dades de la nación, Farina Roma, el Senador Corra Bolonia el Sub-Secretario en Pisa, el señor Gray en el señor Modrero en Vene el señor Forges Devanzati me.—(U. P.)

LA QUINTA SESION ANUAL DEL NSTITUTO DE CIENCIAS POLITICAS

El programa de esa importante reunión, a que asistirán eminencias de diferentes países

WILLIAMTOWN (Massachusetts), 22.— En el programa de la Quinta sesión anual del Instituto de Ciencias Políticas figuran eminentes italianos, franceses, suizos, varios ingleses, el doctor Leo S. Rowe y varias otras personalidades según lo ha declarado el presidente el colegio Williams y presidente de Instituto, doctor Harry Garfield, que ha regresado recientemente de Europa donde arregló con el senador italiano Constantino Cippico una serie de conferencias sobre "Italia y el área mediterránea", de las cuales las dos últimas dedicadas especialmente al fascismo.

M. Robert Masson, distinguido director del Gredit Lyonnais y que ha tenido íntima relación con el plan Dawes hablará sobre "Los problemas de la paz para Francia".

Williams S. Rappard, de Ginebra, miembro de la Comisión Permanente de Mandatos tratará temas relacionados con la Liga de las Naciones.

Entre los representantes británicos figuran Sir Frederick Maurice, que hablará sobre "los problemas de los armamentos", Mr. Lionel Curtis, que se referirá a la "Confederación de Naciones británica" y Mr. Arnold Toynbee que tratará del "Area Mediterránea."

El doctor Leo S. Rowe ha aceptado dirigir la charla sobre "los principales problemas de relaciones inter-americanas" y Mr. Edwin Gay, de la Universidad de Harvard la charla sobre recuperación económica de Europa.

Las conferencias de Cippinco, Masson y Rappard serán publicadas y el doctor Garfield ha asegurado al público que también tendrá oportunidad de oír las de Maurice, Tymbee y Curtis.

El programa general es más o menos el mismo que el de los años anteriores: habrá dos conferencias generales una de los cuales será la de M. Lyonel Curtis sobre la Confederación de Naciones y la otra de George Blakesless, de la Universidad de Clark sobre la "Reciente policía externa de los Estados Unidos, que estarán abiertas para todos los miembros del Instituto y, además, charlas sobre diferentes temas, reuniéndose las personas que traten del mismo tema dos veces por semana. A cada miembro se le asignará una charla, donde podrá exponer sus opiniones sobre el tema tratado.

El doctor Grafield cree que muchos distinguidos extranjeros asistirán a las charlas para participar en las discusiones.

Habrá, en total, ocho mesas de charlas en las que se tratarán las siguientes materias:

Justicia Internacional, bajo la dirección de Mr. Marshall Brown, de la Universidad de Princetown.

Agricultura y aumento de la población, dirigida por Mr. Edwardeast, de la Universidad de Harvard.

Recuperación económica de Europa, bajo la dirección de Mr. Edwin Gay, de la Universidad de Harvard.

Los recursos mineros como nuevo factor en los asuntos mundiales, dirigida por Mr. Charles Leith, Jefe del departamento norteamericano de Geología.

Problemas de armamentos, dirigida por Frederick Maurice.

Los principales problemas en las relaciones inter-americanas, bajo la dirección del doctor Leo S.

Algunos problemas polít Europa, que dirigirá Mr. dotte Schmitt, de la Univ de Chicago.

"Area Mediterránea", ba dirección de Mr. Toybee.

El doctor Garfield insi posibilidad de que sean in otras conferencias de promin personalidades. (U. P.)

LONDRES 22. — **Avisan de Atenas que Grecia y Sureslavia concluyeron un acuerdo** de mutua defensa militar de las fronteras, contra la invasión de los bandidos búlgaros. —(U. P.)

LONDRES 22. — **Se ha revelado que "The Daily Graphic"**, diario favorito de Lord Curzon, qué éste insistió en leer durante toda su enfermedad, publicó, a petición de los médicos un ejemplar especial de su edición en la que, si bien reconocía la gravedad en que se encontraba el enfermo, decía que había esperanzas de salvarlo mientras que la verdadera edición anunciaba que ya estaba perdida.

Ese número fué entregado en la casa de Lord Curzon poco antes de su muerte. — (U. P.)

LONDRES 22.—El corresponsal de "The Daily Herald" en París anuncia que el premier M. Herriot piensa trasladarse a París con toda urgencia con la intención de persuadir a Mr. Baldwin de que debe postergar su decisión respecto de la evacuación de Colonia.—(U. P.)

LONDRES 22.—**Lord French ha experimentado** una ligera mejoría.— (U. P.)

PENZANCE 22.—**Se ha recibido una comunicación inalámbrica** anunciando que un barco francés ha sido arrojado a la playa en Rosvear. El buque salvavidas de las islas Scilly asIvó toda la tripulación, compuesta de 28 individuos.

ISLA DE WIGHT 22.—**Se ha recibido una comunicación inalámbrica** anunciando que el barco francés "Schiaffi", por cuya seguridad se tenían temores, pasó frente a Ushant, el Sábado.—(U. P.)

MI HERMANO INSISTIO EN QUE PRUEBE TANLAC
Y me alivió mis molestias estomacales, dice un señor de Filadelfia
"TANLAC" me ha dado la mejor salud de la que he gozado hasta ahora", es la entusiasta declaración hecha hace poco por el señor Daniel Vinciguerra, que reside en la calle Girald, número 6215, en la ciudad de Filadelfia, E. U. A.
"Un año de sufrimientos causados por trastornos estomacales, y la falta de apetito me habían llevado a un estado de casi completo agotamiento. Continuamente sufría de un dolor agudo en el costado, a menudo tenía ataques de vértigos y jaquecas de la peor índole. A veces me encontraba tan nervioso que no podía dormir por la noche, y durante todo el tiempo de mi malestar me faltaba la gana de trabajar.
"El TANLAC había dado tan buenos resultados a un hermano mío, que él insistió en que lo probara, y ahora me siento como siempre he querido sentirme, es decir, fuerte, robusto y lleno de energía. Mi agradecimiento por TANLAC, no tiene límites."

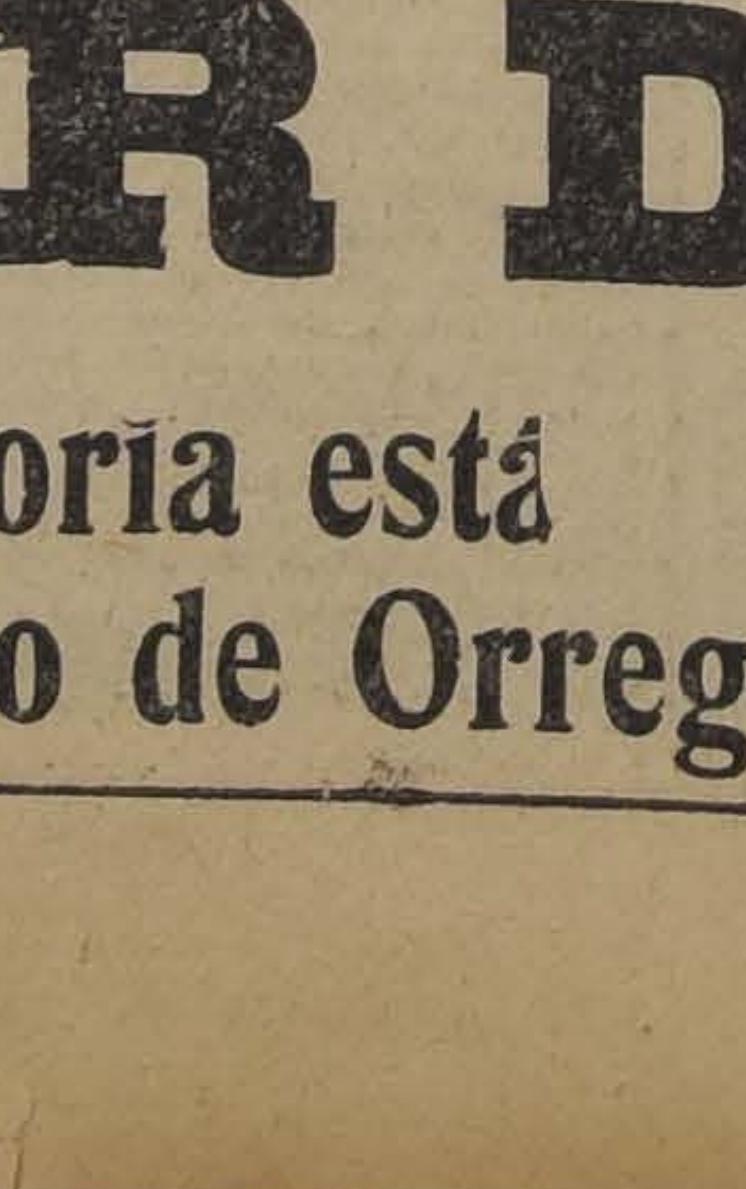

TANLAC se vende en todas las farmacias.

FORD
El Teatro Victoria está al lado de Orrego

FÚMESE CIGARRILLOS
ABDULLA
$2.40 $3.00 $3.40
Es el cigarrillo preferido por los diplomáticos

TURQUIA

BAGDAD 22.—**La comisión de límites de Mosul ha terminado sus** labores. Regresará a ésta el Lunes.—(U. P.)

DINAMARCA

COPENHAGUE 22.—**Ha fa el señor Imlen**, de 70 años de que ocuó la cartera de Rela Exteriores de Noruega dura guerra.—(U. P.

MANUALO
EL PIANO AUTOMATICO DE EJECUCION HUMANA

UNICOS AGENTES EN CHILE:
Grimm & Kern
AHUMADA esq. MONEDA
FRENTE A LA CASA MUZARD
Almacén de Pianos Grotrian Steinweg
Victrolas y Discos "Victor"
Dueños inteligentes de pianos automáticos, recomiendan nuestro sistema de pagos en abonos.
PAGOS POR ABONOS
Hemos organizado este sistema de pago para la conveniencia de las personas de responsabilidad.
Si los detalles no fueran confidenciales se sorprendería usted de saber el gran número de personas que, no obstante el hecho de poder hacer compras al contado, han preferido aprovecharse de nuestro sistema de
PAGOS EN ABONOS
Por medio de este sistema puede usted adquirir hasta uno de los PIANOS AUTOMATICOS más costosos, sin mayor sacrificio, dividiendo el precio de compra en varios pagos a plazos determinados.
Lo más interesante de este sistema, es que usted recibe el instrumento tan pronto como haga el primer pago.
VISITENOS SIN NINGUN COMPROMISO DE COMPRA
TODAS LAS VENTAS EN ABONOS SON TRATADOS CONFIDENCIALMENTE

INFORMACIONES CABLEGRAFICAS DEL EXTERIOR

DE NUESTROS CORRESPONSALES ESPECIALES VIA EASTERN Y ALL AMERICA CABLES INC. Y DE "THE UNITED PRESS". LOS ORIGINALES DE TODOS LOS CABLEGRAMAS QUE SE INSERTAN EN ESTA SECCION ESTAN A DISPOSICION DEL PUBLICO EN ESTA IMPRENTA.

¿Será el General Pershing el representante de los Estados Unidos

EN LA COMISION PLEBISCITARIA DE TACNA Y ARICA?

WASHINGTON, 22—Se informa que el Presidente Coolidge y el Secretario del Departamento de Estado, Mr. Kellogg, estudian la conveniencia de designar al General Pershing como miembro norteamericano de la comisión plebiscitaria en Tacna y Arica.

Sin embargo, lo más probable es que su nombramiento será postergado hasta después que Chile y el Perú designen sus respectivos miembros en la Comisión.

Mientrastanto, los que creen que el Gener alPershing será el representante estadounidense que se designe, recuerdan su reciente jira por la América Latina, donde conoció de cerca a los funcionarios peruanos y chilenos y recuerdan además el éxito alcanzado por él en otras delicadas situaciones, especialmente en la cuestión mexicana.

En general se estima que no sería de desear que se nombrara a un abogado.—(U. P.)

ESPAÑA

Varios heridos en una corrida de toros

MADRID, 22.— En una corrida de toros realizada en esta ciudad, resultaron heridos tres matadores, dos banderilleros y un picador. El matador Sala, que presenciaba la corrida, se ofreció para continuar la lidia, pero fué cogido y herido. Hubo de suspenderse la corrida, lo que provocó un gran escándalo en que intervinieron la Benemérita y fuerza de seguridad. (U. P.)

SUIZA

GINEBRA 22.—**La discusión referente a la división de la deuda otomana,** entre los Estados sucesores de los Imperios Centrales, terminó hoy.

La sentencia será pronunciada el 20 de Abril de acuerdo con el tratado de Lausanne.—(U. P.)

BELGICA

BRUSELAS 22. — **La ex - Emperatriz Carlota de México se encuentra** un poco mejor y ha podido comer algo. Se espera poder dominar a la influenza que la aqueja.—(U. P.)

PERU

LAS INUNDACIONES EN EL PERU

LIMA 22. — Continúa la situación anormal en esta capital, que está sumergida en la más completa oscuridad.

La situación creada en el valle por la inundación es cada vez peor y no hay esperanzas de que mejore antes de una semana.

El Ferrocarril Central tiene su línea expedita solamente hasta 35 kilómetros de Lima, informándose que ha habido, por lo menos, 150 deslizamientos de terreno en la semana.

En la capital, se ha vuelto, en los diarios, al empleo de los tipos de mano para la impresión.

Todavía se sostiene la esclusa de Cañete; pero las aguas corren fuera de su control.

El puerto de Huarmey, al Norte de Lima, se inundó hoy. Las plantaciones de caña de azúcar y arroz, del Norte, han sufrido pérdidas irreparables; pero hasta ahora no se sabe de pérdidas de vidas. — (U. P.)

"THE NEW YORK HERALD AND TRIBUNE" COMENTA EDITORIALMENTE LA ACTITUD PERUANA

Recuerda el precedente del plebiscito en Schleswig

NUEVA YORK 23. — "The New York Herald and Tribune", en un editorial, dice que las manifestaciones habidas en el Perú en contra del fallo del Presidente Coolidge, sobre Tacna y Arica son, en parte, el resultado de las actividades de la oposición, que encuentra en el fallo armas convenientes para atacar al Gobierno; pero agrega que se deben también a la desilusión general experimentada en el Perú.

Hace un resumen retrospectivo de la política peruana, respecto de Tacna y Arica y cita el precedente establecido por Prusia, que en el Tratado de Praga, con que terminó su guerra con Austria en 1866, accedió a que los habitantes de la parte Norte del Schleswig determinaran si vivirían bajo la soberanía prusiana o la danesa, pero que la elección no se llevó a cabo sino cuando el Tratado de Versalles obligó a Alemania a verificarlo y que entonces, en 1920, una de las dos zonas afectadas, votó en favor de su anexión a Dinamarca.

El editorial termina exponiendo que, al parecer, el mejor medio de poner término a la controversia, es cumplir lo estipulado en el Tratado de Ancón. — (U. P.)

ARGENTINA

Ingeniero brasileño en viaje a Chile

BUENOS AIRES 22.— Se dirigió a Santiago el doctor don Tobías Moscoso, ingeniero de mucho prestigio, quien va invitado por la Universidad para dictar un curso de ingeniería. Fué cariñosamente despedido por los intelectuales argentinos. (U. P.)

EINSTEIN LLEGARA PROXIMAMENTE A BUENOS AIRES

BUENOS AIRES 22. — Se preparan diversos agasajos en honor del sabio Einstein, que llegará próximamente a Buenos Aires, invitado por la Universidad para dar una serie de conferencias. Las sociedades israelitas se reunieron y decidideron organizar un gran acto de homenaje en un teatro.

Por su parte, la Federación Sionista Argentina, designó a su director, señor Gesang, para que se traslade mañana a Montevideo para ofrecer a Einstein los saludos de esa entidad a su llegada a la capital uruguaya.—**(Especial).**

Regreso de excursionistas chilenos

BUENOS AIRES 23. — Hoy partió de regreso a Chile un grupo de los excursionistas chilenos que vinieron a esperar y a saludar al Presidente Alessandri. Figura entre los viajeros don Guillermo Ahumada Echeverría, miembro de la redacción de "La Nación", de Santiago, quien fué despedido hoy en la Estación Retiro por muchos periodistas argentinos, que lo agasajaron en diversas formas durante su corta estada en Buenos Aires. — (U. P.)

Importante Consejo de Ministros

BUENOS AIRES 23. — Ayer, en presencia del Presidente de la República y de los Ministros de Guerra y de Relaciones Exteriores, juraron la bandera los aspirantes a oficiales de reserva de Granaderos.

Después de haber asistido a la jura, el Presidente de la República reunió a los Ministros en su domicilio particular. A pesar de guardarse reserva sobre lo tratado, se asegura que se consideró de preferencia la intervención en la provincia de Buenos Aires. También se afirma que en tal reunión se llegó a una decisión definitiva al respecto, que se mantiene en absoluta reserva. Se espera que mañana será dada a la publicidad. — (U. P.)

BUENOS AIRES 22.—**Regresa a Santiago el señor Roberto Mena Puentes,** presidente de la Federación Chilena de Estudiantes, que vino a ésta con el objeto de discutir con los estudiantes peruanos y argentinos la formación de una Federación Latino-Americana de Estudiantes.

CORDOBA 22.—**Se han realizado las elecciones complementarias.** Los radicales sufrieron hoy una derrota, en las elecciones para senadores, el señor Roussel, miembro del block nacional, obtuvo 740 votos, mientras que el señor Lenain, radical, obtuvo 569.—(U. P.)

BUENOS AIRES, 22.— **Esta mañana llegó el señor Carlos Roy de Castro, Ministro peruano en Asunción.** Fué recibido en la estación por la colectividad peruana y gran número de amigos argentinos. — (U. P.)

$1.60
cajetilla
HABANOS EXTRAFINOS
CIGARRILLOS
CABAÑAS

CIGARRILLOS
Sporting Club
HABANOS
BRITISH-AMERICAN TOBACCO Co (CHILE) LTD
Cajetilla $1.20

NOTICIAS DEPORTIVAS MUNDIALES

Carreras en París

PARIS, 22.—El Caballo Holbeach del señor Racerf que pertenecia el año pasado al señor Pablo Machado, brasileño, ganó el Grand Prix de Printemps, carrera de vallas de 3.800 metros, adjudicándose el premio de cincuenta mil francos. Tres cuartos de cuerpo detrás llegó Tika del señor Guerlain, este caballo llegó un cuerpo delante de Gamord del señor Bassuet. Concurrieron 16 caballos en esta crarera Holbeach 560 franc socon 10. Tira dió 53, y el tercero, 73 francos. Tiempo del ganaoor, 5 minutos 3 segundos.

El premio Adeophe-Abeille de 4.000 metros de Vallas, con un premio de 25 000 francos, fué ganad opor el caballo del señor Martínez de Hoz, Prelude por cinco cuerpos, segundo llegó Lilac del señor Crozet el que llegó cuatro cuerpos delante de Salam del señor Zindenstein. Corrieron siete caballos. Tiempo, 5 minutos 47 segundos.

Suzanne Lenglen pierde un campeonato

CANNES, 22.—Por primera vez después de tres años la señorita Lenglen perdió el mixtos dobles. La señorita Ryan con Morpurgo ganaron el campeonato al mixto compuesto por la señorita Lenglen y señor Aeschliman, 6-3, 6-3. Entre los miles de espectadores de la Corte d'Azur se notaba poca simpatía hacia la señorita Lenglen.—(U. P.)

Las carreras en el Hipódromo de Buenos Aires

BUENOS AIRES 22. — En las carreras de hoy en el Hipódromo Argentino, se obtuvieron los siguientes resultados:

Primera carrera. — Triunfó Nikabiar, montado por Acosta; 2.º Espartal; 3.º El Bebé.

Segunda carrera. — 1.º Salitrera, montada por Lema; 2.º India; 3.º Bobette.

Tercera carrera. — 1.º Corsario, montado por Lanatti; 2.º Banquito; 3.º Loncoy.

Cuarta carrera. — 1.º Aventurado, montado por Leguisamó; 2.º Ba- [illegible]

Quinta carrera. — 1.º Pibe, montado por Cuchinelli; 2.º Ballenero; 3.º Gitanillo.

Sexta carrera.—1.º Tagore, montado por Ruiz; 2.º Uno; 3.º Cals.

Sétima carrera. — 1.º Billy; 2.º Mormón; 3.º Silencio.

Octava carrera. — 1.º Saint Peter, montado por Acosta; 2.º Punch; 3.º Rabenque. — (U. P.)

WASHINGTON 22. — **El Mayor General John Hines,** Jefe del Estado Mayor, inspeccionó en la mañana de hoy el team de polo del Ejército norteamericano, que se dirigirá el 28 del presente a Gran Bretaña para enfrentarse con el equipo del Ejército británico.

El team se compone de seis oficiales, quienes llevan a trece hombres y veinticinco ponies. Los gastos del equipo, incluso el transporte, serán pagados por el Hurrigham Club, de Inglaterra. — (U. P.)

PARIS, 22.— **En el match de football** jugado hoy entre los franceses y los brasileños, triunfaron estos últimos por tres tantos contra uno. (U. P.

MADRID, 22.— **El partido de football jugado por el team argentino** Boca Juniors y el Real, español, fué presenciado por una numerosa y distinguida concurrencia. Asistió el rey Alfonso acompañado por el Príncipe de Asturias.

En el primer período, los ataques correspondieron a los españoles, pero los argentinos efectúan un avance a fondo, que la defensa local conjura bien. Sigue equilibrado el juego, notándose mayor armonía en las líneas argentinas.

Los españoles juegan con mucho entusiasmo. Paulatinamente los argentinos se adueñan de la situación maniobrando en el campo enemigo, pero la defensa española responde bien.

A los diez y siete minutos del segundo período, los argentinos inician un recio avance. Toma posesión de la pelota Porzzio, shoteando fuertemente bajo y esquinado y anota el único goal del partido a favor de los argentinos, quienes son ovacionados. Los españoles reaccionan, pero la defensa argentina, hábil y segura, rechaza los ataques. A pesar de los esfuerzos de ambos bandos que jugaron con entusiasmo y rapidez, no se anotó en el match un nuevo punto, terminando así: argentinos, 1; españoles, 0. (U.P.)

MADRID 22. — **Se asegura que se proyecta celebrar en Madrid** un encuentro de desempate entre los equipos de football Celta y Boca Juniors, argentino este último, que empataron en Vigo. — (U. P.)

AFRICA DEL SUR

JOHANNESBURG 22.—**Las grandes lluvias ocasionaron la destrucción del puente ferroviario** cerca de Ladysmith.

El tren correo de Natal a Capetown se hundió en el torrente, pereciendo ahogados el maquinista y el fogonero. Felizmente, la ruptura de los ganchos de unión salvó el resto del tren, cayendo solamente al torrente la locomotora, el ténder y un carro de frutas.

Las inundaciones han destruído grandes extensiones de plantaciones de algodón y caña de azúcar.—(U. P.)

ITALIA

ROMA 22. — **Oficialmente se ha desmentido la versión** según la cual el premier Mussolini iba a ser sometido a una operación. La convalecencia del premier prosigue satisfactoriamente. — (U. P.)

ROMA 22. — **Los Condes Salines y Ambrosio, de la guardia pontificia,** se dirigirán España el 30 de Marzo, llevando los documentos y birretes rojos impuestos a los Cardenales recientemente nombrados, Arzobispos de Sevilla y Granada — (U. P.)

ROMA 22. — **Comunican de Nápoles que el Alcalde de Mesina ha dado instrucciones** para que se arreglen los departamentos de la villa La Favorita, creyéndose que Mussolini descansará en ella para convalecer. La Favorita fué construída para los Reyes borbónicos y está situada entre el Vesubio y el mar.—(U. P.)

ROMA 22. — **El Gobierno ha destinado veinticinco millones** para la reparación y construcción de las iglesias de la arquidiócesis de Mesina, destruídas por el terremoto de 1908. Los últimos veinticinco millones destinados, no fueron suficientes. — (U. P.)

ROMA 22.—**Mussolini,** al parecer perfectamente restablecido de su enfermedad, habló a más de cuarenta mil personas desde los balcones del Palacio Chigi. Parece haber recuperado su vigor de antaño, a pesar de su palidez y estar, al parecer, más delgado. Fué ovacionado durante varios minutos.—(U. P.)

NAPOLES 22.—**Esta mañana se sintió un fuerte temblor** en casi toda la región Toscana. No han habido desgracias.—(U. P.)

LIORNA 22.—**El yate real inglés fondeó aquí** anoche. El cónsul británico subió a bordo a saludar a los reyes.

ESTADOS UNIDOS

Banquete en honor de Mr. Kellogg

WASHINGTON, 22.— El 30 del presente se realizará un banquete en honor del nuevo Secretario del Departamento de Estado, Mr. Kellogg. Concurrirán, entre otros diplomáticos, los embajadores de Francia, Bélgica y Chile. También estará presente Mr. Rowe.— (U. P.)

WASHINGTON 22.—**Entre los testigos que han sido llamados a declarar** en el juicio que sigue la esposa del d'funto Samuel Gompers, con el objeto de anular el testamento de éste, figuran el senador La Follete y Mr. William Green, presidente de la Federación Obrera Americana, varios senadores y diputados, todos a pedido del hijo del señor Gompers.

El juicio se iniciará mañana Lunes en la Corte Suprema.

La señora Gompers acusa a su h'jastro, el señor Samuel Gompers Junior, de haber influenciado a su padre cuando éste testó, en forma que le deja a ella el mínimo permitido por la ley.—(U. P.)

WASHINGTON 22.—**Ha despertado gran interés la exposición suramericana.** Las vistas de ciertas capitales suramericanas han sido muy admiradas. Pronto llegarán los delegados, los que presentarán los planos de embellecimiento de las principales ciudades de sus respectivos países.—(U. P.)

SAINT LOUIS, 22.— **El trabajo de remover los escombros** ha sido suspendido durante varias horas. Siguen llegando remesas de dinero y ropa para las víctimas.

FAIRMONT, 22.—**No se ha podido encontrar los 22 mineros** que han desaparecido después de la explosión. Los trabajos de salvamento se continúa en otro sector de la mina, a pesar de que se abrigan muy pocas esperanzas de que se encuentre alguno vivo.

Se han celebrado varios servicios religiosos por las víctimas.— (U. P.)

WASHINGTON, 22.— **El Embajador de Cuba señor De la Corriente ha anunciado** que se retirará el 1o de Abril en lugar del 1.o de Mayo, como se había anunciado. Hablará por radio el 7 de Abril, con ocasión de haberse fijado para ese día "la noche cubana". Los números consistirán principalmente en música cubana y en discursos a cargo de cubanos. (U. P.)

PALESTINA

EL CAIRO, 22.— **Han llegado a Palestina varios automóviles blindados** ingleses, los que ayudarán a las autoridades locales a mantener el orden durante la estadía de Balfour. La vía férrea está custodiada por donde pasará el convoy por ocho autos Ford armados con ametralladoras. Balfour llegará a ésta el Lunes y seguirá viaje el Martes —(U. P.)

ALEMANIA

BERLIN, 22.— **Una pregunta dirigida a Herminia de Hohenzollern,** en su residencia temporal de esta capital, ha provocado un pronto desmentido de la noticia de que no regresaría a Doorn por cuanto creía que el tiempo reinante en Holanda era el causante de sus frecuentes enfermedades.

Su camarero declaró que Herminia se había dedicado al ex-kaiser y que en breve regresaría a Doorn. —(U. P.)

TEXTO DEL DECRETO-LEY QUE DETERMINA EL IMPUESTO SOBRE DONACIONES Y ASIGNACIONES POR CAUSA DE MUERTE

Artículo 1.o Modifícase la ley N.o 3,929 de 2 de Junio de 1923, en la forma que sigue:

1.o Reemplázase el artículo 3 por el siguiente:

"Art. 2.o La tasa de impuesto sobre donaciones y asignaciones por causa de muerte, será la que corresponde sobre el valor líquido de la respectiva donación o asignación, con arreglo a la siguiente escala:

TABLA APLICABLE A LA FRACCION DE PARTE COMPRENDIDA ENTRE

INDICACION DE LOS GRADOS DE PARENTEZCO	5,000 y 25,000	25,000 y 50,000	50,000 y 100,000	100,000 y 250,000	250,000 y 500,000	500,000 y 1,000,000	1,000,000 y 2,000,000	2,000,000 y 4,000,000	4,000,000 y 6,000,000	más de 6 millones
	o|o	o|o	o|o	o|o	o|o	o|o	o|o	o|o	o|o	o|o
Línea directa de descendientes legítimos y naturales en primer grado...	1|2	1	2	3	4	5	6	7	8	10
Línea directa, descendientes legítimos y naturales en segundo grado y entre esposos, incluso la porción conyugal. ...	1	2	3	4	5	6	7	8	9	10
Línea directa, descendientes legítimos y naturales, después del segundo grado...	1|2	3	5	6	7	8	9	10	11	13
Línea directa, ascendientes legítimos o naturales en primer grado...	2	4	6	7	8	9	10	11	12	14
Línea directa, ascendiente legítimos o naturales, en segundo grado...	3	5	7	8	9	10	11	12	13	15
Línea directa, ascendiente legítimos o naturales, después del segundo grado ...	4	6	8	9	10	11	12	13	14	16
Entre hermanos o hermanas legítimas o naturales...	5	7	9	10	11	12	13	14	16	18
Entre tíos y tías, sobrinas o sobrinos...	7	9	10	11	12	13	14	15	18	20
Entre tío abuelo o tía abuela y sobrino nieto, sobrina nieta y entre primos hermanos...	8	10	12	13	14	15	16	17	20	22
Entre parientes más allá del cuarto grado y entre personas sin parentezco, incluídas las jurídicas...	9	11	13	15	17	19	21	23	25	27

2.o Agrégase a continuación del artículo 40 los siguientes artículos:

"Artículo 1.o Fallecido el arrendatario o uno de los arrendatarios en común de una caja de seguridad o compartimento de una caja de seguridad de las destinadas en Bancos u otras instituciones a guardar valores de distinta naturaleza, no podrá ser abierta dicha caja sino en presencia de un notario requerido especialmente para el efecto, quien efectuará un inventario detallado de todos los dineros, valores, títulos u objetos que en ella se encuentren.

"Art. 2.o Los dineros, valores, títulos u objetos encontrados en una caja de seguridad, arrendada conjuntamente a varias personas, serán reputados, salvo prueba plena en contrario y únicamente para la percepción de los derechos por herencia, como propiedad común de dichas personas y se estimará como perteneciente a la herencia una parte proporcional del total.

"Art. 3.o La persona que, después de tener conocimiento del fallecimiento de un arrendatario o del cónyuge de este arrendatario, no separado de bienes, abriese o hiciere abrir una caja de seguridad, sin cumplir con lo ordenado por el artículo 1.o, será responsable personalmente de los derechos de transferencia a causa de muerte, correspondiente a los dineros, títulos u objetos contenidos en la caja de seguridad. Sufrirá, además, una multa de un mil a cinco mil pesos.

"Quedará afecto a la misma pena el heredero legatario o donatario que omita en su declaración los susodichos títulos, valores u objetos".

"La acción de la Dirección de Impuestos contra las personas que contravengan la Ley prescribirá en cinco años, contados desde la fecha de la apertura irregular de la caja de seguridad.

"Art. 4.o Toda persona o Sociedad que ejerza habitualmente el arrendamiento de cajas de seguridad o compartimentos de cajas de seguridad, cumplirá con las siguientes obligaciones:

a) Hacer la declaración correspondiente en la Oficina de Impuestos Internos, por cada una de sus oficinas o sucursales que arriende cajas de seguridad.

b) Llevar un repertorio alfabético en el cual se anotarán el número de la caja de seguridad arrendada y de acuerdo con los documentos presentados, los nombres, apellidos, profesión, estado y domicilio de todos los ocupantes o arrendatarios de ella.

c) Llevar un registro foliado en el que se anotarán conjuntamente con la fecha y la hora en que se presenten, los nombres, direcciones y cualidades de todas las personas que deseen abrir una caja de seguridad, exigiendo de ellas su firma en el registro.

a) Presentar y comunicar a la Dirección de Impuestos Internos dichos registros repertorios cuando ella lo solicite.

"Art. 5.o Cualquiera infracción a las disposiciones establecidas en el artículo que antecede será penada con una multa de ciento a cinco mil pesos.

"Art. 6.o Las disposiciones contenidas en los artículos 1.o, 2.o y 3.o, se aplicarán a los sobres y paquetes lacrados y a las cajas cerradas remitidas en depósitos a los banqueros, casas de cambio y a toda persona que reciba depósitos de esta naturaleza.

"Regirán para dichas personas, las obligaciones contempladas en los artículos 4 y 5.

"El contenido de los sobres, paquetes y cajas será inventariado en la misma forma y condiciones previstas para las cajas de seguridad.

3.o Modifícase el artículo 40 de la Ley en la forma que sigue:

"Art. 40. Servirá de base para determinar el impuesto a las herencias el avalúo de los efectos públicos, acciones y demás valores mobiliarios, vigente al tiempo de abrirse una sucesión, efectuado en la forma que ordena el artículo 3.o transitorio de la Ley de Impuesto a la Renta.

'El avalúo de los bienes raíces será el fijado de acuerdo con lo dispuesto en la primera categoría de la misma Ley.

4.o—Agrégase a la citada Ley 3929, los siguientes artículos nuevos:

"Art.... Las solicitudes de posesión efectiva, el inventario, tasación de bienes, el testamento si lo hubiere, y todos los demás escritos y documentos que se agreguen al expediente, deberán presentarse con copias que serán cotejadas y autorizadas con la firma del secretario del juzgado.

"Igual obligación tendrá toda sucesión, cuya resolución particional se efectúe por árbitros o de común acuerdo entre los herederos".

"Art. ... Las infracciones u omisiones de las obligaciones impuestas en el artículo anterior, serán penadas con una multa de un mil a cinco mil pesos, que se aplicará separadamente a cada uno de los herederos y árbitros que intervengan".

"Art. ... Las copias que se exijan en el artículo que antecede, deberán ser remitidas por los Juzgados de Letras a la Oficina de Impuestos Internos correspondiente. Deberán, igualmente, enviar a la expresada Oficina copias autorizadas del decreto que concede la posesión efectiva: del fallo que apruebe el Laudo Particional, de la Escritura Pública de partición, o, en su caso, de la partición dispuesta en vida por el causante".

"Art. ... El impuesto establecido por esta Ley se pagará en la Tesorería Fiscal del departamento, en donde se solicite la posesión efectiva".

"Art. ... Los Tesoreros Fiscales no podrán aceptar el pago de impuesto sobre herencias, sin tener a la vista un certificado de la Oficina de Impuestos Internos, en el que se indique la suma que debe pagarse".

"Las Tesorerías Fiscales pondrán e

"Las Tesorerías Fiscales pondrán en conocimiento inmediato de la Oficina de Impuestos Internos los pagos que perciban de acuerdo con el inciso anterior, indicando quién lo efectuó, y a qué donación o asignación por causa de muerte corresponde.

"Art. ... Toda infracción a la Ley y al Reglamento, que no tuviese una sanción especial será penada con una multa de un mil a cinco mil pesos.

"En caso de reincidencia, la multa se elevará al doble, y si el reincidente fuere empleado público, sufrirá la pérdida de su empleo.

"Las multas se aplicarán administrativamente por la Dirección de Impuestos Internos en la forma que determine el Reglamento respectivo, que formará parte integrante de la Ley.

"Art. ... Concédese acción popular para denunciar las infracciones de la presente ley.

"La denuncia sólo podrá hacerse ante la Dirección General de Impuestos Internos, y esta repartición será la única que podrá iniciar y proseguir el juicio respectivo.

'Art. ... El denunciante tendrá como remuneración el 25 o|o de la multa, otro 25 o|o se distribuirá en la forma establecida en el inciso 2.o del artículo 130 de la Ley N.o 3037, de 13 de Abril de 1916, y el resto ingresará en arcas fiscales".

DISPOSICIONES TRANSITORIAS

Artículo 1.o Este Decreto-Ley empezará a regir desde su publicación en el "Diario Oficial".

Art. 2.o Autorízase al Supremo Gobierno para que refunda en un solo texto las disposiciones del presente Decreto-Ley conjuntamente con las de la Ley N.o 3929 de 2 de Junio de 1923, con numeración correlativa, según la materia de que se trate.

Tómese razón, comuníquese, publíquese e insértese en el Boletín de las Leyes y Decretos de Gobierno.

FRANCIA

VERDUN, 22.— **Seis mil católicos del Departamento del Mosa escucharon** los discursos pronunciados por el general de Castelnau, y el Obispo Monseñor Ginisty.

En seguida adoptaron la siguiente moción: "Protestamos por la supresión de la Embajada ante el Vaticano que consideramos contraria a los intereses y al honor de Francia, pedimos que se respeten las libertades de los alsacianos y lorenenses, lo mismo que la de los habitantes de las otras partes de Francia y recomendamos que cuanto antes sean anuladas o modificadas las leyes de separación de la iglesia del Estado."

Copia de esta moción fué enviada al Papa.— (U. P.)

PARIS 22. — **"L'Oeuvre" publica un artículo sobre las relaciones comerciales franco-japonesas,** firmado por el senador Lederlin, quien declara que el premier M. Herriot le manifestó que la visita del Gobernador M. Merlin al Japón y el viaje de una misión japonesa a la Indo-China, no eran sino los preliminares de un acuerdo económico que se gestionara en París.

M. Lederlin agrega:

"Las relaciones aduaneras entre el Japón y la Indo-China deben basarse en la idea de que no debe cargarse el mínimum de derechos a los productos respecto de los cuales es temible la competencia japonesa y es por eso que el premier ha dicho que el Gobierno francés no puede conceder al Japón las ventajas íntegras de la tarifa mínima en Indo-China. — (U. P.)

PARIS, 23. — **El ex-Presidente M. Millerand en la Junta Electoral del Seine acusó al Gobierno francés** de haberse mostrado débil hacia los comunistas franceses y extranjeros. Dijo que el Embajador de los Soviets en París era el jefe de la propaganda que tiene por objeto sembrar discordia y odio, lo que puede producir una revuelta.

También acusó al Gobierno de haber puesto en peligro la unión del país por el hecho de haber suprimido la Embajada ante el Vaticano, a pesar de las promesas hechas a Alsacia.— (U. P.)

ALBION

Las Tintas que, por su firmeza e inalterabilidad, son preferidas por BANCOS, NOTARIAS Y OFICINAS PUBLICAS.

Primer viaje de turismo a Europa

Organizado por GALLO Hnos. LTDA.

SANTIAGO, CALLE NUEVA YORK 66, Edificio Ariztía) —:— CASILLA 405
Representantes de

CHIARI-SOMMARIVA, SOCIEDAD ANONIMA

Empresa de Viajes de Turismo por Europa y Oriente.
Una espléndida oportunidad de conocer las maravillas de

FRANCIA, ITALIA Y ESPAÑA, vía Argentina y Brasil

Huyendo de las molestias del Invierno, se disfrutará de la más deliciosa temporada Primavera-Verano, en una interesante excursión por el centro de Europa.

PARTIDA: FINES DE MAYO — DURACION: JUNIO, JULIO Y AGOSTO

Inscripción muy módica. Incluyendo vapores, trenes y hoteles de primera clase, embarques, desembarques y trasportes a estaciones y hoteles, excursiones diarias, guías, automóvile, entradas a museos hasta el día del regreso a Santiago o Valparaíso. TODO PAGADO.

VISITENOS O ESCRIBANOS

proporcionaremos, sin compromiso, toda clase de detalles.

GALLO Hnos. Ltda.
CALLE NUEVA YORK 66, EDIFICIO ARIZTIA

RADIOTELEFONIA — HAGA SUS COMPRAS A THE CHILIAN RADIOPHONE CLUB — BANDERA 20

EL PLAN DE REFORMAS EDUCACIONALES DE LA ASOCIACION GENERAL DE PROFESORES

LA INTERESANTE CONFERENCIA DEL PROFESOR DON VICTOR TRONCOSO, TRASMITIDA POR LA RADIO - NACION

KINDERGARTEN. — ESCUELA GRADUADA. — ESCUELAS VOCACIONALES. — ESCUELAS - TALLERES. — ESCUELAS SECUNDARIAS. — UNIVERSIDADES. — SEMINARIOS.

El profesor don Víctor Troncoso dictó ante el micrófono de la Radio-Nación, una interesante conferencia sobre los ideales educacionales que sustenta la Asociación General de Profesores y en especial sobre la Reforma de nuestros sistemas educacionales.

Publicamos a continuación parte de dicho trabajo:

"Hay necesidad de empezar diciendo que nuestro sistema educacional, fuera de su desarticulación funesta, carece en absoluto de orientación adecuada al momento social que vivimos. La educación actual no responde a las necesidades del presente. En efecto, cual si viviéramos en los tiempos dorados de los señores y de los príncipes, nuestra educación no tiende en modo alguno a dar a la juventud armas de combate, elementos de trabajo, sino que se reduce exclusivamente a rellenar la mente infantil de una serie de conocimientos sistemáticos sin nexo alguno con las realidades del siglo de la electricidad y de la luz.

La escuela tradicional viene rengueando desde el pasado y como esas abuelas caprichosas trata de imponer sus doctrinas añejas a los retoños que revientan en promesas de porvenir.

El niño que termina sus estudios primarios, el bachiller que hace el último "tout de force", para calentar el examen final, el licenciado universitario ¿qué son ante el espectáculo cruel de la vida? Pobres barcos desarbolados, sin timón, sin brújula, en medio del mar cada vez más proceloso de la lucha por la vida. Allí, en la tempestad misma, han de ir rehaciéndose, adquiriendo con mil sinsabores lo que la escuela, el liceo o la Universidad, no supieron darles. ¡Cuántas veces hasta sus tendencias dinámicas naturales han quedado como lánguidas hojas marchitas en el banco escolar, suplicio chino de tantos años, entre los sombríos muros y por los fríos corredores de la escuela!

No. Es necesario estar ciegos para defender la educación actual. Es necesario virar, cambiar rotundamente el rumbo, de acuerdo con la ciencia y con el siglo.

A vosotros, hombres y mujeres, de esta época, que os arañáis por un duelo político o por un match de box, a vosotros que lleváis luz en el cerebro, ¿no os duele el alma ver cómo el escolar, el bachiller y el universitario, salen de las puertas del templo que debió prepararlos para la vida, buscando el amo, preguntando por el patrón? ¿No os aturde el espíritu ver cómo ruedan hechas trizas las rosadas y falsas ilusiones al pasar bruscamente a ser un vagabundo "sin trabajo", que anda en busca del que haga la caridad de explotarlo y contempla ante sus ojos espantados la tétrica y magra subversiva, la miseria?

Estas y miles de reflexiones más, que no es posible desarrollar en una conferencia, llevaron a los alemanes a la reforma de la escuela, cuya base es hoy la actividad del niño, la acción del escolar y la pasividad del maestro. Así la escuela responde a su finalidad moral y social. La voluntad, la tendencia a lo bueno, el espíritu de justicia se funden, se crean en el crisol del trabajo y de la acción. Las conclusiones puramente formales y memoristas, sacadas hábilidosamente entre la frialdad medioeval de una sala de clases, no impulsan a ser bueno, no dan carácter, no traducen en realidad lo que se da como un simple concepto que ha de prenderse en la memoria sin consistencia alguna.

Hoy, la educación es una ciencia; miles de libros han desentrañado el alma infantil, han escudriñado sus tendencias y estudiado el modo de encauzarlas. Nosotros seguimos creyendo que nuestros intereses son los del niño. Se nos ha demostrado hasta la evidencia que el niño no es un homúnculo, sino una entidad completamente distinta; más, ciegos y obcecados, seguimos haciendo rechinar ante sus facultades expectantes, las cadenas mohosas y pesadas de la edad media.

He dicho que nuestro actual sistema de enseñanza es absoluta y totalmente desarticulado. Lógicamente debemos desear que haya entre sus diversas ramas una correlación íntima. Debiera ser—haciendo una comparación naturalista —algo así como un árbol de protectora, fronda cuyas raíces simbolizaran el párvulo y cuyas flores perfumadas y frutos lozanos y fragantes representaran el producto social de la escuela, el hombre útil. En nuestro sentir la obra de la escuela debe empezar a los cinco años de edad. Antes, el niño es joya del hogar y en su desarrollo debe intervenir la ciencia médica. Ella deberá combatir todas las herencias, destruir todas las tareas, limpiarlo de los residuos que dejan todas las calamidades sociales.

KINDERGARTEN

El niño llega al jardín infantil a los cinco años, siendo cuestión esencial el que él no sienta el cambio. Nosotros tenemos por ahí algunos kindergarten y algunas kindergarterinas. Unos y otras no pasan de ser simples caricaturas. En la realidad, el jardín de niños conviértese en el jardín de los suplicios. Nada, pues, de estudios sistemáticos, ninguna imposición directa. Darle, sí, muchas oportunidades de aprender por sí mismo algo útil, de descubrir algo de lo que la humanidad descubrió en los primeros tiempos de su evolución histórica. El juego es el "modus operandi" del kindergarten. La parecía del maestro ha de consistir en que el niño no se dé cuenta de qué están encauzando su actividad y de que está aprendiendo algo. Quiero, en resumen, que todo niño pase por el kindergarten, pero el verdadero, el basado en los altos intereses del infante, no el de caricatura.

ESCUELA GRADUADA

Del kindergarten el niño pasa a la escuela graduada, o sea la escuela pública actual, que a nuestro juicio debe tener cinco años de estudios. Igualmente este paso debe ser insensible para el niño.

Pro aquí nos encontramos ante otra caricatura. Nuestra actual escuela graduada tiene un siglo de atraso. Tenemos en plena actividad la escuela alemana, que ya no existe en Alemania. Tenemos la escuela memorista, dogmática, que se basa en la actividad del maestro y en la pasividad absoluta del niño. Esto de contemplar al alumno correctamente sentado en el banco carcelario, las manos cruzadas, la mirada fija y la mente perdida en los ensueños azules; esto de ver al maestro disertando académicamente desde su alto sitial; todo esto, digo, es un magnífico símbolo de la escuela graduada que tenemos.

No miento, en absoluto, si digo que el noventa por ciento de los maestros de Chile no conocen ni una migaja de progreso de la ciencia pedagógica operada en los últimos 25 años. ¡Están felices conociendo las biografías de Pestalozzi y de Rousseau y aplicando mecánicamente a Herbart! Sin embargo, éstas son las materias principales a las cuales deben someterse los postulantes a los ascensos en las anacrónicas y estúpidas jerarquías —causantes de miles de pequeñeces—y que a la luz de este siglo algunos pretenden defender, y lo que es más estupendo, justificar.

Hay que variar, variar los moldes, sustituir los viejos cánones, marchar con el siglo.

A la vez que hay que intervenir en los métodos, se impone una completa revisión de los programas de acuerdo con los métodos activos y con la escuela nueva, escuela y métodos de que todos hablan y muy pocos entienden ni hacen el menor amago por entender.

Para esto, la dirección del servicio educacional deberá estar en manos de los técnicos, de Consejos técnicos cuya labor esté al margen de los vaivenes continuos de la política profesional.

ESCUELA VOCACIONAL

Tenemos al niño entre 13 y 14 años. Es la época en que empieza la madurez sexual, crisis de enorme trascendencia que hoy no se toma en cuenta. En este período el niño sufre una marcada depresión intelectual a la vez que manifiesta el deseo de gastar energía nerviosa en actividades físicas.

La escuela vocacional—laboratorio que servirá para definir las capacidades del niño—le dará oportunidad de agitarse más y pensar menos, mediante los talleres y otros elementos de experimentación.

Los maestros de las escuelas vocacionales deberán ser expertos psicológicos, capaces de convencer al niño de las capacidades que posee y de que debe aprovecharlas.

Estimo que debe dedicarse uno o dos años a encauzar la vocación, por dos razones: la de carácter biológico que expusimos anteriormente y porque en la adopción de una profesión entran siempre factores que desvían al niño de su tendencia natural, como la profesión de los padres, el consejo de un amigo, etc... Naturalmente, el niño vagará sin rumbo por los distintos talleres hasta aquietarse en el de sus preferencias. Entonces, le entusiasma el trabajo, labora con entusiasmo sus modelos, pregunta todo lo que concierne a su especialidad, etc.

Al lado de este niño que charla vivazmente sobre su trabajo y que goza con su actividad, hay otro que anda peregrinando por las diferentes secciones, molestando a sus compañeros y maestros. Este es mariposa que no se posa jamás. No da forma definitiva a ningún trabajo, estropea las herramientas y sólo comenta sus lecturas y sus proyectos, a la vez que critica de incompleto lo que los demás hacen. Este niño no tiene habilidad manual. Es inútil mantenerlo ahí.

El primer niño, o sea el que tiene habilidad manual debe seguir en la escuela vocacional durnte dos años. Es tiempo suficiente para acentuar bien su capacidad y adquirir buenos rudimentos, al mis- dad al maestro para ayudarle a mo tiempo que ha dado oportuni- buscar su vocación. El segundo niño, que no tiene ninguna habilidad manual no necesita más de un año de escuela vocacional y debe pasar adelante.

En resumen, los muchachos que tienen capacidad mannual deben estar dos años en la escuela vocacional y los que tienen habilidad intelectual no necesitan más de uno.

BIFURCACION

Estamos en el momento de la bifurcación. La ciencia de la educación va a decidir el destino del hombre, o más bien, ha dado al hombre los medios para que por sí mismo determine su verdadero destino. Mañana tendréis oportunidad de verlo en el árbol que ilustra esta conferencia y que se publicará en "La Nación". El uno irá hacia los dominios del trabajo manual que ennoblece, el otro a los por eso más importantes, labores dominios de las excelsas, pero no de la inteligencia.

ESCUELAS TALLERES

Bajo este nombre agrupamos todas las escuelas en que el muchacho va a aprender un oficio que lo hará un productor manual. En ellos va a perfeccionar la habilidad descubierta por la escuela vocacional. Llega el muchacho a los 15 años en ella y sale a los 17 cumplidos, edad apropiada para el trabajo sistemático, pues la osificación ha alcanzado pleno desarrollo y está asegurada la base de su desenvolvimiento normal. En esta forma se defenderá la raza y la humanidad.

Se me dirá que los padres pobres no van a poder enviar a sus hijos hasta los 17 años, que antes necesitará de ellos. Pero hay que pensar en que los gobiernos tienen su razón de ser, que deben aplastar alguna vez la desvergonzada explotación capitalista, que debe concluir alguna vez la explotación del niño y de la mujer. El padre debe ganar lo suficiente para el sustento de su familia y la educación de sus hijos. No es perdonable la desidia de los gobiernos en este sentido. Sobre los intereses capitalistas, están los sagrados intereses de la sociedad y de la humanidad... Hay que arrancar, pues, al niño del ambiente funesto y prematuro de las fábricas, hay que arrancarlo de la más inicua de las explotaciones.

ESCUELA SECUNDARIA

Dijimos que el niño sin capacidad manual debía estar sólo un año en la escuela vocacional. Después pasa a la escuela secundaria, o sea al liceo actual, en donde debe estar 4 años. Saldrá, en consecuencia, a los 18 cumplidos, período de su vida en que empieza una etapa biológica... Con una constitución física más firme y con un criterio de cierta madurez, el muchacho se convierte en joven y pasa a la universidad. No tenemos para qué decir que durante todo el curso de las humanidades el cuerpo de profesores ha de ir haciendo un estudio concienzudo de la vocación intelectual del educando a fin de orientarlo en el momento de escoger una carrera. La importancia de este estudio es innegable. Los medios para hacerlo los da la pedagogía moderna.

Para este plan que diseñamos, hablamos indudablemente del profesor maestro, no del profesor-comerciante, del profesor-abogado ni del profesor que sólo busca situación económica, menos del politiquero, etc. El primero encauza y forma conciencias, los otros dictan clases y dan conocimientos, rellenan conciencias, son simples repetidores de la cátedra; cualquier fonógrafo desempeña el mismo papel.

¿Y el niño intelectual, pero pobre, qué hace?

El Estado nuevamente tiene la obligación de levantarlo. La sociedad no puede perderlo, ninguna inteligencia debe quedar aplastada. La sociedad tomará a su cargo su educación; ya se buscarán los medios para ello.

ARTISTAS

De la escuela secundaria salen a la escuela de Bellas Artes. Las circunstancias dirán si el artista debe hacer todas las humanidades o pasa antes a profundizar su especialidad. En una o en otra parde debe completar su cultura general. Las relaciones entre la escuela de bellas artes y la universidad, no son materia de una conferencia.

UNIVERSIDAD

Llegan a ella los jóvenes a los 18 años cumplidos, estudian 4 para salir a los 23, edad suficiente para pesar la responsabilidad social que tiene el profesional. Los universitarios que estudien algún ramo relacionado con las industrias u oficios, como se ve en el gráfico, han de practicar en as escuelas-talleres. Así dominarán mejor su especialidad y tendrán ocasión de confraternizar con los productores manuales que serán sus compañeros y cooperadores cuando la universidad los lance al torrente social.

SEMINARIOS

Lógicamente han de aflorar en la universidad las inteligencias selectas, los cerebros privilegiados. Pasan a los Seminarios a profundizar sus conocimientos, a estudiar la ciencia por la ciencia. Aellos no les fijamos plazo. Ellos son los propulsores del progreso.

De estos Seminarios han de salir los catedráticos universitarios. Dos años los capacitaría para este objeto.

Hemos llegado a la cúspide de nuestro árbol. Hemos dado al alumno todas las posibilidades para que aproveche sus facultades.

No negamos que este plan es susceptible de mayor desarrollo, pero ello no es posible dentro de una conferencia radiotelefónica.

Pensad ahora en sus ventajas. Cada hombre sería un productor, cada hombre estaría en su lugar rindiendo el máximo de beneficio social. El trabajo sería agradable porque cada cual estaría ejercitando su habilidad dentro del círculo de sus capacidades.

PERFECCIONAMIENTO E INTERCAMBIO

Como un medio de perfeccionamiento profesional y de acercamiento internacional, deben enviarse constantemente al extranjero a los maestros más distinguidos de las diversas ramas de la enseñanza. Ellos irán a beber la ciencia en sus fuentes auténticas, a impregnarse de luz en el foco de irradiación, a apropiarse de los inventos y adelantos modernos. Es lo que ha hecho grande al Japón. Nosotros hemos procedido a la inversa, importamos los técnicos. Tomemos lección del fracaso de los técnicos alemanes. Cambiemos radicalmente el rumbo...

Esta conferencia es un aporte modesto a la solución de nuestro problema fundamental. Abrid los ojos, ciudadanos. Mirad la desorientación actual, mirad cómo los inadaptados bambolean por las escuelas universitarias primero, y por la vida, después; medita dsobre la enorme responsabilidad de nuestro sistema educacional en el ascenso indefinido que para nuestra tierra debemos desear... El oro que se necesita para la reforma hay que buscarlo, hay que sacarlo de donde está, por encima de toda consideración, por encima de todos los privilegios que quedaron sepultados para siempre el 23 de Enero. Las grandes reformas no se hacen con buenas intenciones y la mentalidad chilena ya no se mantiene con promesas ni acepta paliativos. Pensad que estamos en un período revolucionario y que nada podrá justificar el hecho de que esta revolución no saliera el cimiento granítico del Chile nuevo que deseamos.

Ciudadanos:

Hace tiempo que la Asociación General de Profesores de Chile viene haciendo flamear la bandera de la reforma total de la enseñanza. Su tono acentuado ha merecido la censura de agitan por aumentos de sueldos, ju- los timoratos y logreros que sólo se bilaciones y otras prebendas.

Para esta clase de gente, los que forman la vanguardia de la Asociación no pasan más allá de ser ilusos sin tino y tenebrosos disolventes.

Vosotros, ciudadanos, esta rando la acción de estos ilusos guidlos, observadlos y cuando convencidos de su obra bienh formad con ellos el ariete que derribar la fortaleza donde se petan los arribistas y los panzas; formad con ellos el que ha de aplastar definitiv tiempos. los eternos reaccionarios de to

Esta juventud generosa de la ciación, que marcha tras la gurante de un ideal, me ha sado a marchar con.o soldado filas viriles y me ha impedido como tantos otros— en el brego de la rutina y de la cia.

AGRADECIMIENTO

A nuestra Imprenta se ha acercado el señor John A. H. Tyler, distinguido comerciante de Iquique para rogarnos hiciésemos público los sentimientos de gratitud que ha contraído con el distinguido comerciante don Miguel Tort y personal del Restaurant "La Bahía".

Habiéndosele extraviado su cartera con valores personales y algo más de cuatro mil seiscientos pesos en dinero, el señor Tyler, forastero en esta plaza, vióse por un momento en situación casi desesperada.

Su sorpresa fué grande cuando al siguiente día, recibió en la pieza de su hotel un mensajero que le llevaba las especies perdidas y una gentil carta del señor Tort.

Por dicho motivo el señor Tyler cree un deber hacer público sus agradecimientos al señor don Miguel Tort y personal del Restaurant "La Bahía".

PLEGARIA POR L PAZ DE AMERICA

Tal es el título de una be sima composición poética de señorita María Antonia Mar nez, editade en Buenos A en lujoso folleto que ost en primer término, el grab del Cristo de los Andes, y Cardenales Mercier y Dubo

A esta composición se le música por el maestro F. cánico

El trabajo ha sido dedic por su autora al señor Em Paz, "el primero—dice la catoria—que acogió benév mento en el extranjero himno de paz y de conc haciéndolo llegar, por del cable y de las columna "La Prensa", hasta el cora de los hijos de América".

Un ejemplar de la música de la letra ha enviado la rita María Antonia Mar al señor Eliodoro Yáñez, las siguientes frases: "Al nento publicista, apóstol de paz internacional, don Elio Yáñez".

EL GOBIERNO LLAMA A CONSTITUIR LOS TRIBUNALES DE LA VIVIEND

ACTIVIDADES DE LOS ARRENDATARIOS EN EL DIA DE HOY

Nuestro colega "Los Tiempos", dió a conocer en su edición del Sábado próximo pasado el decreto firmado por S. E. el Presidente de la República y el Ministro doctor Salas relativo a la constitución de los Tribunales de la Vivienda como lo dispone la ley.

Con la dictación de este decreto se vendrán a solucionar las diversas incidencias a que ha dado lugar el conflicto entre arrendatarios y arrendadores, con motivo de la disposición de esta ley, que autoriza a este tribunal para avaluar el canon de las propiedades y para conocer de los juicios en esta materia.

Damos a continuación el decreto en referencia:

CONSTITUCION DE LOS TRIBUNALES DE LA VIVIENDA

La Presidencia de la República firmó en la mañana del Sábado el siguiente decreto relacionado con la constitución de los tribunales de la vivienda:

"Considerando de necesidad impostergable ir a la mayor brevedad a la constitución de los tribunales de la vivienda, en conformidad al reglamento recientemente dictado, he acordado y decreto:

Los Intendentes y Gobernadores, dentro del plazo de quince días contados desde la fecha de transcripción de este decreto, procurarán dar cumplimiento inmediatamente a las siguientes disposiciones de reglamento:

1.o Fijar el número de Tribunales y sus radios jurisdiccionales en la ciudad de su sede.

2.o Pedir a la Municipalidad o Junta de Vecinos que forme la lista de los mayores contribuyentes fijada en el artículo 7.o y que proceda a la designación de los miembros que correspondan en conformidad al número de Tribunales que haya fijado la autoridad.

3.o Llamar a inscripciones, por 10 días, en conformidad al artículo 10, y proceder a la elección en conformidad al artículo 11, entregando la fiscalización que fija el inciso 2.o del artículo 10 a los miembros de la Liga de Arrendatarios en Valparaíso, y miembros de comitées gremiales en el resto de las ciudades de la República.

4.o Designación de los miembros que corresponden en el Gobierno.

5.o Designados los tres miembros que deben formar el Tribunal de la Vivienda, los Intendentes y Gobernadores procederán a constituir el Tribunal en la sala de su despacho en el décimo quinto día del plazo fijado por este decreto.

Tómese razón, comuníquese y publíquese. — Alessandri. — Dr. Salas".

JUNTA CENTRAL DE LA LIGA DE ARRENDATARIOS

Este organismo, en su sesión de anoche, acordó nombrar las comisiones a las ciudades de Rancagua y Curicó.

Tratándose del primer punto, de la tabla, relacionado con la aceptación o rechazo sobre el reglamento a la ley N.o 261, quedó para tratarse en la sesión de hoy.

Por haber quedado pendiente dicho debate, la Junta Central cita para hoy a las 7 P. M.

COMITE DE LA 4.a COMUNA ESTACION

Hoy a las 8.30 P. M., se celebrara asamblea general de arrendatarios, en el local de la Federación de Empleados a Jornal de los Ferrocarriles, en la Avenida Exposición esquina Blanco Encalada.

Mañana se llevará a efecto un comucio en la calle Bascuñán Guerrero esquina Blanco Encalada. Se recomienda la mayor actividad a los delegados de conventillos y citées.

La Secretaría funciona diariamente en la calle Toesca N.o 2885.

5.a COMUNA

Hoy se efectuará la concentración preliminar de los arrendatarios del barrio ultra-Mapocho, en Av. La Paz esquina Artesanos, a las 8.30 P. M. A esta reunión se invita a todos los arrendatarios de la 6.a y 5.a comunas y a los de Renca.

Mañana se llevar á a efecto la asamblea plena en el Teatro de los Cerveceros a las 8 P. M., calle Olivos al lado de los talleres de la Casa Francesa.

7.a COMUNA

En la asamblea efectuada ayer en el Teatro Avenida Matta, se acordó reanudar la propaganda callejera. Por lo cual quedan citados para hoy los delegados y arrendatarios en general. El 1.o sector en 10 de Julio esquina Vicuña Mackenna, el 2.o en la plaza Bogotá, el 3.o Víctor Manuel esquina Victoria; el 4.o en Eleuterio Ramírez 741, para concentrarse en Av. Matta a las 10 P. M. esquina de Carmen.

En esta asamblea se hizo cargo de su puesto el nuevo tesorero señor Rosendo Rubio.

9.a COMUNA

Esta noche, a las 8 P. M., se llevará a efecto en Huemul 649, la gran conferencia que dará arrendatarios de esta comuna nocido periodista don Conrado Gallardo.

Esta conferencia versará sobre problema de actualidad que se ciona con las viviendas higiénicas baratas.

Se ruega a los arrendatarios mayor asistencia posible.

10.a COMUNA

Este comité cita a los delega de los cuatro sectores para hoy a 8 P. M.

Local: Nataniel N.o 1051.

COMUNA YUNGAY

El comicio de esta noche

En la última asamblea gener arrendatarios se acordó efectuar noche a las 8 P. M., un gran micio público a objeto de intens la campaña sobre la baja de arriendos en la forma prescrit el Comité de Arrendatarios de comuna.

El punto de reunión para d se al comicio es el local ubicado Mapocho esquina de Julio Ba

COMITE DE ÑUÑOA

Hoy a las 7 y media P. M. se c brará una amplia asamblea de arrendatarios de esta comuna y la comuna de Providencia para siderar el Decreto-Ley y pronun se sobre él.

Local: Teatro Cóndell.

ENTRE LOS EMPLEADOS DE LAS TESORERIAS DE SANTIAGO Y VALPARAISO

Ayer a medio día se efectuó en el Restaurant del Cerro Santa Lucía, una gran manifestación, consistente en un almuerzo, al cual asistieron los empleados superiores de las Tesorerías de Santiago y Valparaíso, con motivo del despacho del decreto-ley que mejora su situación económica.

Entre otras personas invitadas especialmente, distinguimos al capitán don Sócrates Aguirre y al redactor de "La Nación", don Conrado Ríos G.

Durante el almuerzo anotamos especiales manifestaciones de simpatía para "La Nación", por las campañas llevadas a efecto en favor de una más justa situación económica de dichos empleados.

EDUCACION

ASOCIACION GENERAL PROFESORES DE CHILE.— Agrupación Santiago.— Hoy Lunes, 5.30 P. M., se efectuará una asamblea de la Agrupación San go de la Asociación General Profesores, para elegir defini mente el Directorio que ha de gir los destinos de la Agrupa

EL MORO
CIGARRILLOS
20¢

PULMAGOL

TOS — BRONQUITIS
Y TODA AFECCION DEL PECHO,
BRONQUIOS Y PULMONES
SE CURAN CON
PULMAGOL
Lea Ud. lo que dice un eminente facultativo

Certifico que he usado desde hace ya como seis meses el PULMAGOL Pasteur en los niños con coqueluche y afecciones bronquiales prolongadas con un éxito muy satisfactorio; encuentro que es ella una fórmula perfecta. Igual cosa puedo decir de la preparación Biocalcina lecitinada, en los niños raquíticos y convalecientes.
Santiago, 24 de Febrero de 1925.
(Firmado):
Dr. Juan Montenegro M.

UNA VOZ DE ALERTA

Una clarinada que perfora el aire, un estam pido, un grito, fijan l atención. ¿Qué es lo q pasa?...

A veces un destello luz clava el pensami to.

Observe todas las t des el Letrero Lumin so de la Plaza de Arm y se recreará con verdadera película informaciones y an cios, que "La Nación" "Los Tiempos" ofrec al público.

UNA VISITA A LAS OFICINAS DE LA EMPRESA EDITORA LUIS NAVARRO & Co. LTDA.

ESTADO DE LOS TRABAJOS PREPARATORIOS DEL ALBUM DEL CLUB DE LA UNION

Hemos tenido oportunidad de efectuar una detenida visita a las oficinas de la conocida Empresa Editora de esta plaza que gira bajo la razón social de Luis Navarro y Co. Ltda., firma que, como se sabe, ha editado ya numerosas e importantes obras de propaganda, y que tiene actualmente en preparación la más valiosa de cuantas ha publicado hasta hoy: el Album Gráfico e Histórico del Club de la Unión de Santiago.

Pudimos constatar que las diversas secciones de la empresa trabajan activamente en la preparación de las numerosas materias que tratará el texto del Album, como también la distribución de los clichées, de los cuales la obra llevará alrededor de mil quinientos, correspondientes a fotografías del Club, y de los señores directores y socios de la institución y de un buen número de monografías generales.

El señor gerente de la Empresa nos manifestó que la clasificación de las materias que llevará la obra se está haciendo activamente con el fin de terminar estos trabajos en un breve plazo, debido, nos dijo, a que ha tenido conocimientos que la inauguración del nuevo edificio social se llevará a efecto en el mes de Junio del presente año.

Nos añadió el señor Navarro que la Empresa tiene el más decidido interés en que esta obra resulte lo mejor que ha aparecido hasta hoy en Chile, porque, a más de que ella debe constituir un exponente de nuestro principal centro social, como porque hay el propósito de enviar ejemplares de la obra a todos los círculos sociales de mayor importancia de los países civilizados de Europa y América.

La impresión se hará en papel couché, de primera clase, y la encuadernación será en cuero especial para obras, con sus títulos dorados a fuego, incluso los cantos del texto.

Nos mostró también una lista de las principales casas comerciales de la localidad que ya han reservado espacios para la inserción de sus monografías en el Album. Entre estas casas anotamos algunas, que son: Casa Francesa, Banco Español, Banco de Londres y Río de la Plata, Morrison y Cía., Jacques Cori, Francisco Allera, Enrique Bottinelli, Carlos Mira e Hijos, Santiago Ceppi, Miguel Froech, Fundición Barbaglia, Fábrica Küfer, Aurelio Vera G., Charles, Manuel Aguiló, Casa Pinaud, Jorge Lambert, Luis E. Sinn y Cía., Compañía de Consumidores de Gas de Santiago, A. Dumas, Casa Weil, Maison Gualtieri, Suc. José Luis Coo., y numerosas más.

Sabemos que entre los señores socios del Club existe mucho interés por tomar parte en esta obra, que significa para ellos un recuerdo imperecedero de la gran fecha social que constituirá la solemne inauguración del nuevo local del Club. Hasta ahora han suscrito ejemplares del Album un buen número de ellos, y además, han ofrecido su decidido concurso a los editores para el mejor éxito de su empresa, en la cual han puesto todo su entusiasmo, dese dejar plenamente satisfechos a señores directores de la institu y a todos sus miembros.

Como el personal de que disp la firma Luis Navarro y Cía., L entre redactores, fotógrafos, etc. de reconocida competencia, creem que, en realidad, el Album del Cl de la Unión será una obra digna figurar en todas las buenas biblio cas del país y del extranjero.

Notas de Arte
39.

DUNOYER DE SEGONZAC

por EDMOND JALOUX

Andrés Dunoyer de Segonzac, que nació en 1884, en Boussy-Saint-Antoine, y que hoy alacanza la plena madurez de su talento grande y magnífico, pertenece, con Derain, Utrillo, Vlaminck, Jean Marchand, Othon Friesz, Luc Alberto Moreau y algunos otros, a ese pequeño grupo de pintores, que, paralelamente a Picasso y a los cubistas, comenzó por reaccionar contra el impresionismo y por buscar una nueva verdad plástica.

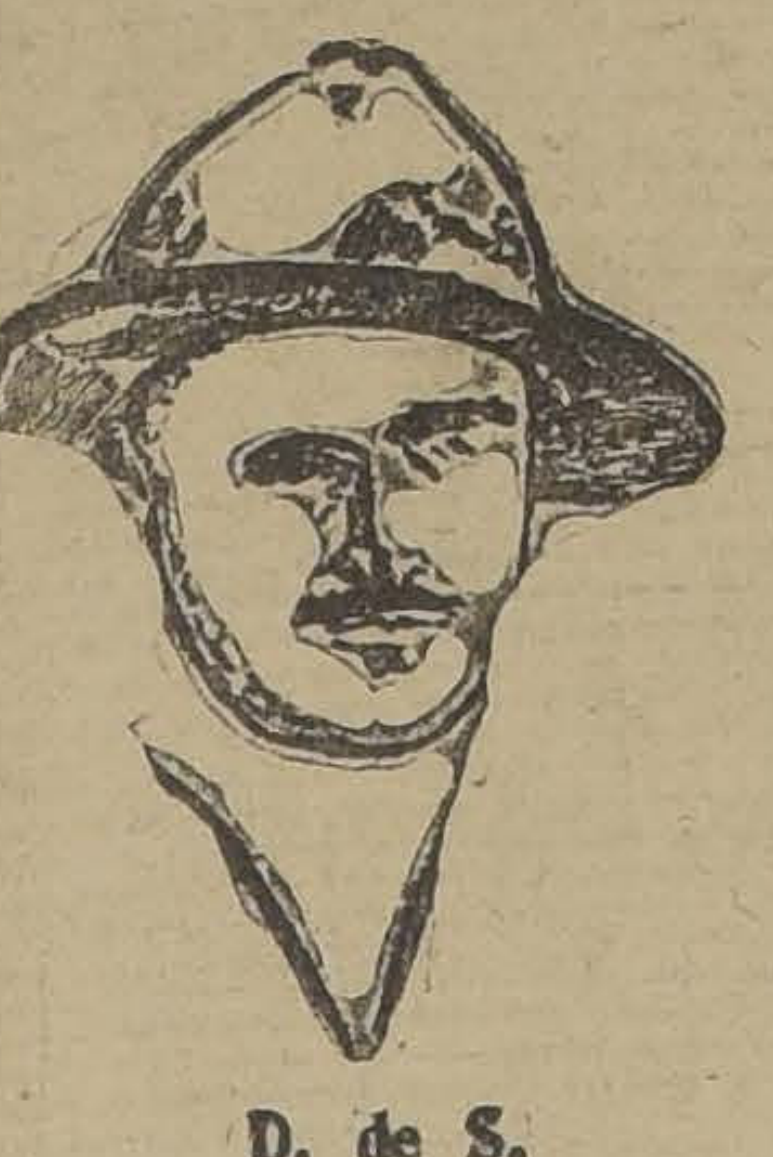

D. de S.

Los sucesores de los impresionistas, después de Monet y Sisley, transformaban el mundo en polvo atravesado por los juegos de la luz. Es verdad que el gran Cézanne velaba lejos de estos fuegos de artificios y se esforzaba por volver a encontrar las leyes de la pesantez, las leyes de las dimensiones. Creo que Dunoyer de Segonzac mucho le debe, aunque ello no sea muy visible en su obra, al menos que se busque en sus Bebedores (1910) una cierta relación con los Jugadores de Cartas de Cézanne. Pero en Los Bebedores de Dunoyer de Segonzac, en el contorno abatido del hombre sentado, en la interrogativa ansiedad del que entra al cabaret, hay un patético que no se encuentra en la obra más serena del maestro de Aix Patético secreto que no vuelve a encontrarse en toda la obra de Segonzac, que abisma en este joven grande y vigoroso, de la voz vibrante y algo sorda, del rostro lleno iluminado por ojos verdes, y que está dotado de una rara robustez intelectual junto con una generosidad más rara aún

Este patético nos angustia ante los desnudos de Dunoyer de Segonzac, desnudos extraordinarios que a nada se asemejan. No tanto como al resplandor de la carne, Segonzac es sensible a la anatomía, a los innumerables recursos de las articulaciones. Más hay algo trágico en esas mujeres acostadas a través de la sombra y que a menudo tienen las posturas del amor y de la agonía; hacen pensar en la lujuria y en la muerte; evocan el recuerdo de Baudelaire, sin que en ellas haya nada de literario; pero son también cuerpos de nácar, con el misterioso titilar de la perla, lilas tiernas, particulares a la paleta de Segonzac, calientan estos platas algo fríos o estos ámbares algo densos. Lo que a estos desnudos falta, es la vida espiritual. Dunoyer de Segonzac no les da rostros, sino máscaras sin claridad; de donde, una expresión salvaje que extrañamente se mezcla a ese decorado de catástrofe en el que arroja sus miembros entremezclados o estivados. Mas al lado de los desnudos de Segonzac, todos los demás parecen pertenecer a buenas modelos campechanas, mal sentadas en la silla del taller. El, vuelve a crearlas, las plasma, las domina las mezcla a no sé qué drama animal que nos obsesiona y nos exalta.

Esta misma impresión de abatimiento y de tristeza se experimenta ante los paisajes de Dunoyer de Segonzac; paisajes barrosos, compactos, entre los cuales muchos parecen sudar humedad, riberas de esteros en que el agua espesa corre como aceite; o bien, paisajes de primavera bajo un cielo de azul tímido, con árboles aun desnudos, toda una esfera indefinida, llena de temblorosa nerviosidad; y aquí tampoco, ninguna alegría. La naturaleza de Segonzac es la naturaleza misma; una reproductora agitada que a gérmenes y plasmas arrastra en medio de una transformación contínua y siempre fúnebre. Bajo el suelo, siéntese el brotar; en los árboles siéntese la savia; en la carne, los tejidos regados, las células en perpétuo trabajo; en el cielo, por fin, las nubes que se pintan y van a rasgarse, el elemento regenerador, siempre suspendido encima de la tierra.

Pero esta obra tiene algo de opresor; se desprende mal de esa formidable materia que utiliza: por eso, durante largo tiempo, no siempre fué lisible. Hoy día tiende a aligerarse, a aclararse; soporta colores menos sombríos y transiciones más matizadas.

Dunoyer de Segonsac, a través de este drama viviente, posee un riquísimo juego de tonos; en él los pardos y grises forman la base, con algunos verdes pastosos y puros como algas y algunos azules de increíble dulzura. Pero estos colores de cieno y de nutria, estas profundidades pardas y grises proporcionan al ojo una especie de misteriosa fiesta; hay un no sé qué de "parvenu" en los juegos prismáticos de los mejores intérpretes de la luz al lado de los suyos ,tan sordos, tan sobrios, tan reservados. Dunoyer de Segonzac tiene las verdaderas cualidades francesas y las tiene sin quererlo; oculto, acaso hubiere en él un hace pensar en Courbet; si se abandonase a su romanticismo lírico a lo Delacroix; más a la vez reprimido y demasiado rico, entregándose en bruscas luchas con la materia, se busca sin cesar, y ésta rebusca hace la armonía de su obra tan consciente y tan cargada de elementos caóticos: este duelo entre la inspiración y la expresión, es tal vez la causa de su patético.

Pero Andrés Dunoyer de Segonzac es también un dibujante, un gran dibujante; y sus dibujos son casi de otro hombre que su pintura. Así como ésta acumula materia, aquellos se desprenden de ella.

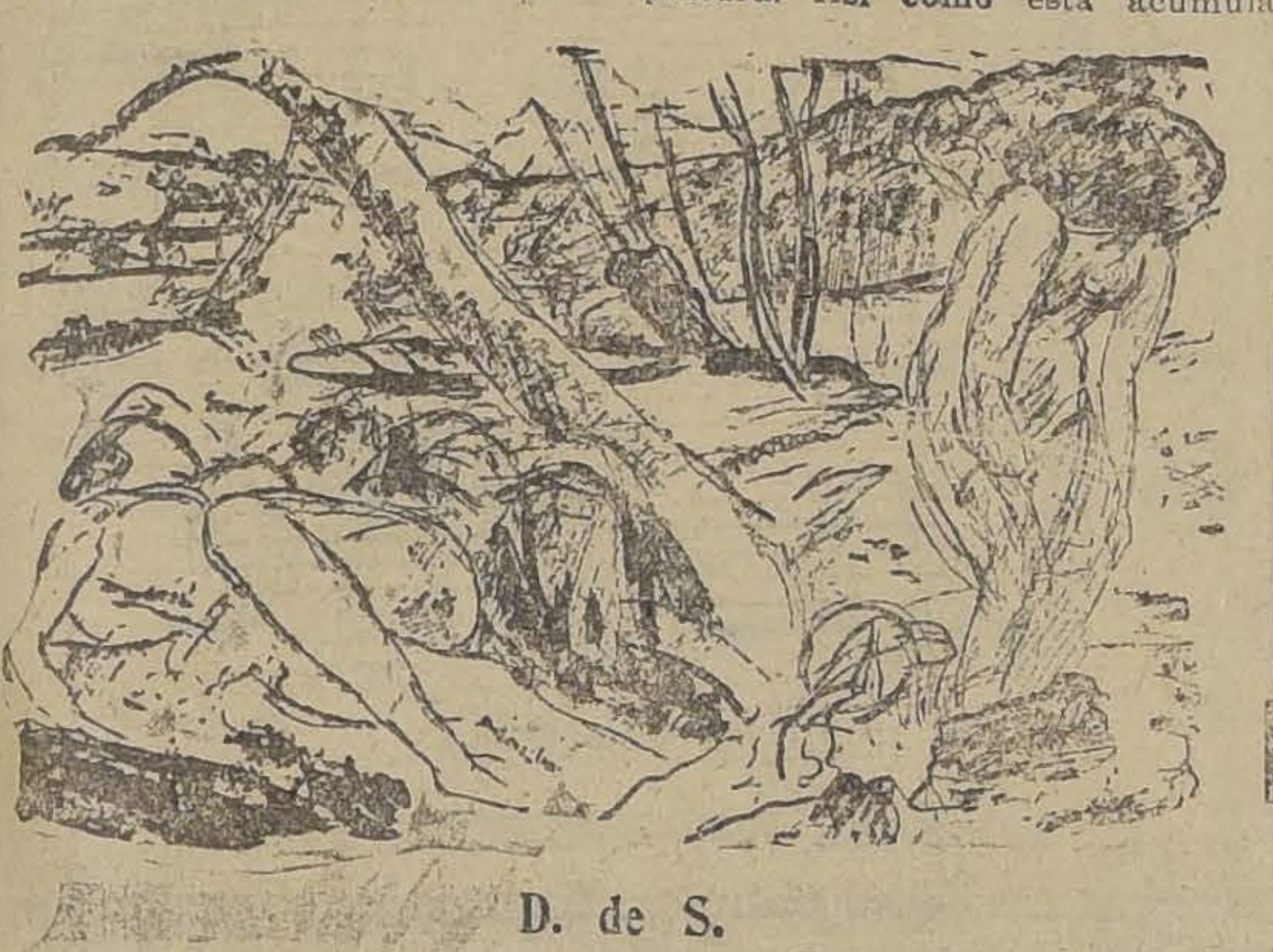

D. de S.

Algunos rasgos rápidos, de extraordinaria seguridad encierran un cuerpo, libertan un gesto, ponen en juego un movimiento. Pluma, lápiz, a veces solos, a veces con toques flotantes de acuarela, y la verdad se os presenta. Hemos visto aquellos soldados extenuados que duermen, marchan, mueren; hemos visto aquellos boxeadores cogidos por un kodok que posee la inteligencia de un escritor y la rapidez de transcripción de un algebrista; y aquellos graciosos cuerpos de mujer, espirituales, recogidos, abandonando al blanco de la página una cabeza que reposa, una mano que se abandona, una pierna larga que se estira y se balancea. Se diría que Segonzac pena para pintar y juega para dibujar. Posee un arte admirable para traer los rasgos a lo esencial, dejar lo inútil, hacer temblar una cabellera alrededor de una línea que no decae jamás. Sus arabescos encantan.

El conjunto de esta obra da la impresión de una fuerza grande y siempre en evolución; de una conciencia sin reposo que jamás conocerá el terrible automatismo que a tantos artistas ha paralizado. Dunoyer de Segonzac es hoy día uno de los primeros pintores de estos tiempos; y uno de esos raros de quienes puede esperarse infinitamente más de lo que hasta ahora nos han dado.

E. J.

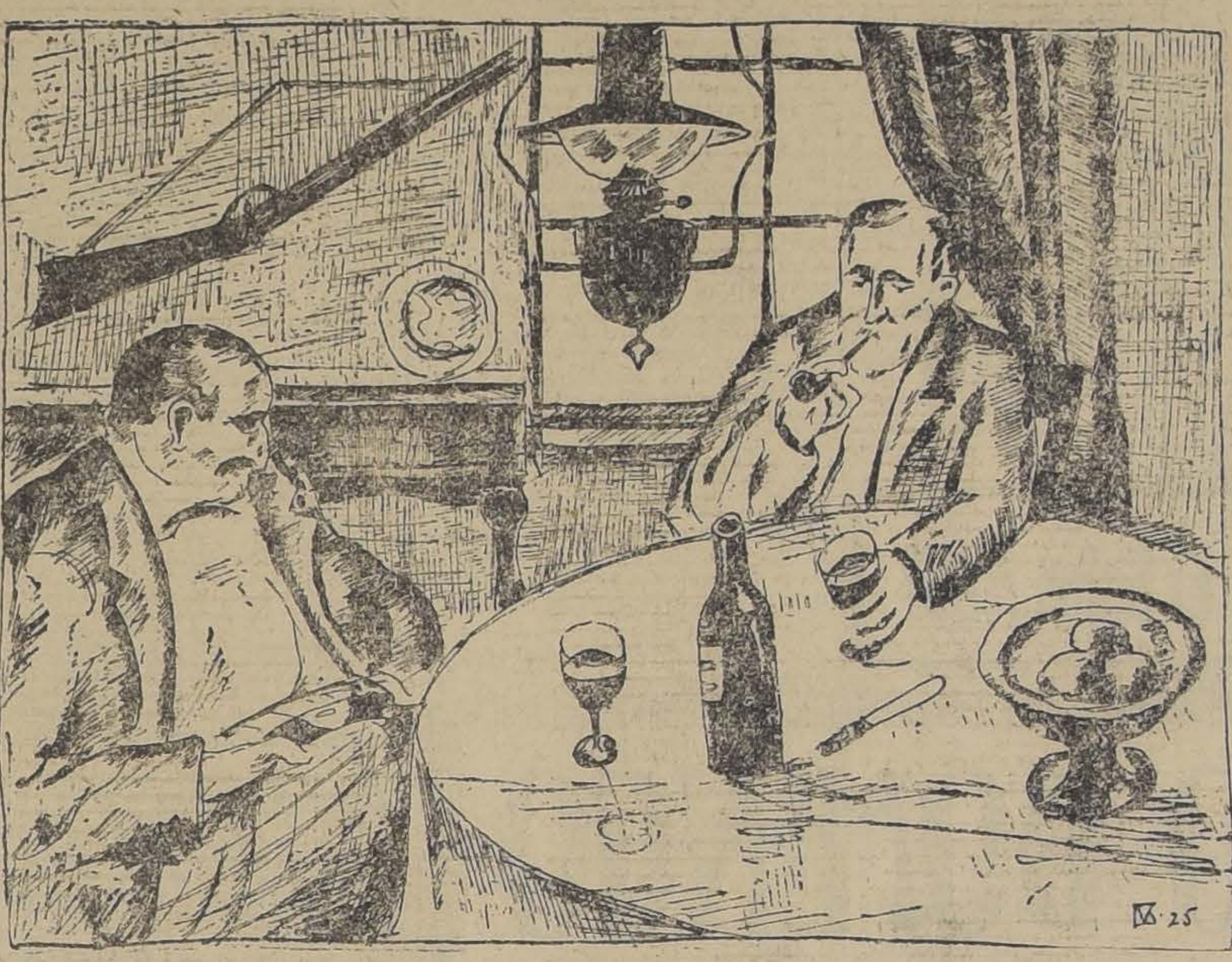

Vargas Rosas

ARTE SURAMERICANO

por JEAN EMAR

Por lo que he leído en algunos diarios y revistas, por lo que he escuchado en algunas conversaciones, me ha parecido que la cuestión de un Arte Suramericano y de un arte chileno se habla "tímidamente" en tabla.

Pareciéndome de bastante interés esta cuestión, he tratado de sondear, de averiguar lo que sobre ella opinan los herméticos artistas que he podido encontrar a mi paso y el resumen de mis averiguaciones es que las opiniones están divididas en dos campos: 1, los que quieren nacionalizar; 2, los que piensan que el arte no puede tener nación.

Creo que hay un error de principio, de punta de partida, en cada una de estas dos opiniones extremas y contradictorias, creo que ellas no obedecen al problema mismo. Nacionalizar, por ejemplo, ¿qué quiere decir? ¿Tener un arte propio, que no se asemeja con ningún otro o, que por lo menos, tenga rasgos tan marcados que se le distinga al primer contacto? Si es esto—único sentido que logro encontrar—no se me podrá negar que, en último examen, todas esas prédicas pro arte nacional, deben resumirse en lo siguiente: "Es necesario tener talento"..... y no hay más; al menos si lo hay, no veo. Los que evitan esta solución al problema caen fatalmente en el lenguaje majadero e ingenuo de redención que recuerda a todos los medios —iluminados del Universo, desde el místico a domicilio hasta el Ejército de Salvación. Y, por lo menos en literatura, si se ve por un lado el Evangelio predicado, y por otra ser puesta en práctica, puédese hacer un nuevo resumen al servicio de los escritores que comienzan: "Tratase de escribir: donde diga Volga, Bío-Bío; donde diga Boulevard Saint Germain, Calle Compañía; donde diga Dorian Gray, Pedro Pérez".

Es muy comprensible que el instinto de propiedad, de posesión, innato en el hombre, hoy que es difícil satisfacerlo en bienes raíces u otros bienes debido a la carestía de la vida y al cambio bajo,—tienda a satisfacerse, en muchos artistas, en una "chilenización" del del arte que pueda,—gracias a un ingenioso cambio de palabras y a algunas gotas de "olor" nacional,—darles la ilusión de poseer, a lo menos su arte. Pero es aún más compresible que el mayor resultado de los pro-nacionalización, sea el de producir una reacción franca en casi todos los que se impongan de sus ideas e ideales. Pues, por muchos argumentos saludables y convincentes que se nos hagan sobre la necesidad imprescindible de cantar la magífica cordillera que nos dió por baluarte el Señor, de cantar nuestro pueblo y las capuchas, siempre nacerá en la mayoría de los artistas una pequeña duda sobre la bondad de esta receta y siempre—involuntariamente, no dudo—vendrá a sus labios la palabra: "Patillas"...

De aquí, se cae fácilmente al extremo opuesto. "El arte no tiene patria, es uno, universal, etc." No me encuentro con capacidad para resolver este punto que me parece subir hasta las regiones de la filosofía del arte. Por el momento me contentaría con pedirles, a los que así piensan, que me indiquen una sola obra de arte de valor que no se ubique en una sola época, una sola tierra, un solo pueblo y pueda, por lo tanto, acomodarse al universo entero. Creo que se hallarían en duros aprietos para hallar esa otra standart adaptable a todos los enchufes, como las ampolletas Osram.

En resumen: el problema me parece así mal planteado y bastante inútil. La única pregunta que puede formularse es si Sur-América ha aportado o nó algo nuevo al arte total, si con el aporte de los suramericanos se ha enriquecido el arte y, por lo tanto, el alma humana, con una adquisición más, con un aspecto más.

Mi creencia es sencillamente negativa.

Hace algún tiempo, dije, tal cosa a un escritor español, quien me aseguró que me hallaba yo en un error. Encontraba él en las letras suramericanas una característica, un sello propio que las diferenciaba, y me agregó que al leer ciertas obras podía asegurarse, desde la primera página, que aquello no había sido escrito por un español, ni un francés, ni ningún otro. Lo creo, pero ésta manera de aquilatar la personalidad me aparece deficiente y algo semejante a los métodos deductivos propios de Sherlock Holmes: si esto no proviene de España, ni de Francia, ni Inglaterra, ni de ningún punto, excepto Sur-América, tiene que ser una obra suramericana. Además el no afiliar no indica obligadamente bondad del producto.

Al hojear libros o revistas, he oído decir a muchas personas,—como me he dicho yo también—frases más o menos así: "¡Qué suramericano es esto! Esto no ha podido ser escrito más que por un suramericano!, etc." Hay por cierto, algo característico que evita confusiones. Pero quisiera saber en qué justamente consiste ese algo y si no es acaso el encontrar siempre una paternidad europea, paternidad directa, me atrevería a decir, mas sin lo esencial de los europeos. Sería entonces, una característica por ausencias, por defectos, sería por un permanente "a peu prés", por algo que hace pensar: "esto no es español, no es francés, porque... un español o un francés lo habrían hecho mejor". Hay la intención y la manera de ellos, más sin lo que a ellos les es esencialmente propio, sencillamente porque no es propio a nosotros. Y esa cosa propia no se revela, no se atreve a salir, porque se trabaja sobre moldes de maestros muy lejanos.

Las manifestaciones suramericanas de are que aparecen hasta hoy como la obra de alumnos aventajadísimos del arte universal, que saben sólo avenírselas para hacer un libro, un cuadro, una estatua, pero que—aún en la escuela—no saben ver la vida y no se atreven a vivir.

Las composiciones y memorias de todos los alumnos, tienen algo de común y característico pero qué se debe, no a una intensidad de personalidad, sino a una ausencia de personalidad.

Temo que algo así pase con el arte suramericano en relación al arte de otros pueblos. Veo cierta timidez, cierto temor a ser, cierta preferencia a imitar las aparencias y maneras de las grandes obras universales, en vez de tratar de imitar, por analogías, lo que cada gran obra significa como sinceridad, como conformidad de la vida con el arte, como libertad, como valor para buscar, ensayar y sacar a la luz hasta el último pliegue del ser, en vez de entretenerse con sus superficies.

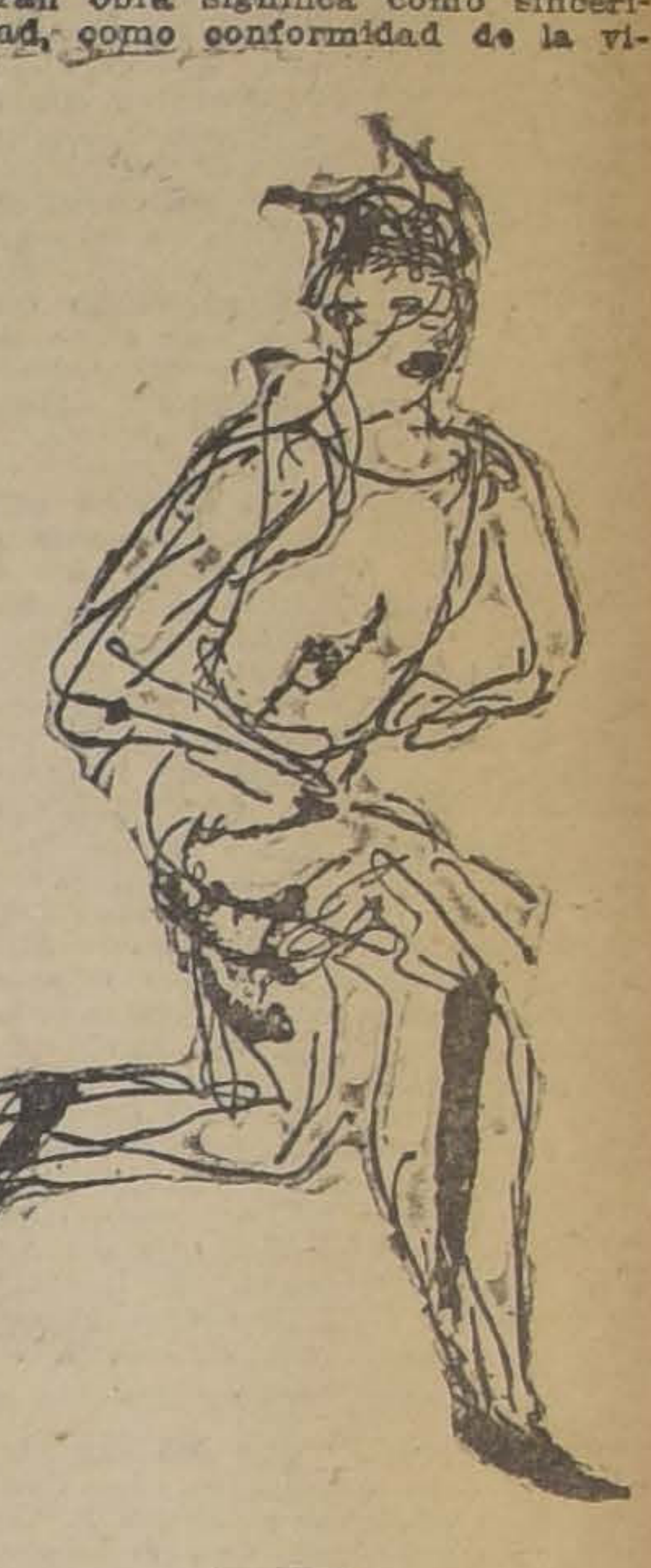

D. de S.

Alguien me dijo que en Sur-América no había aún una vida bastante potente y definida como para crear un arte correspondiente. Puede ser. Por lo demás, no hablo aquí de un arte colosal. En todo caso, Sur-América existe. Que los que han viajado recuerden la sensación al tocar—de regreso de Europa—el primer puerto brasileño. Es otro mundo. Allí se siente como un abismo que se abre de pronto. Cambian los valores. Lo que allá considerábase esencial, pasa aquí a ser secundario; lo que allá era secundario se hace esencial. Es una especie de terremoto, una pérdida del equilibrio que a veces tarda mucho en volverse a encontrar. Se siente otra raza, otro ideal y sobre todo otro destino. Sin embargo, en las expresiones de arte se siente como la vergüenza del continente, vergüenza o ignorancia, y cada artista parece mostrar su obra con un picaresco orgullo, como diciendo: "Vea Ud. como nosotros sabemos hacer tan bien como ellos...."

Démelo por aceptado: saben hacer tan bien como....

Desgraciadamente en arte no se trata de hacer "como", sino de hacer, simplemente.

J. E.

19 DE MARZO DE 1925

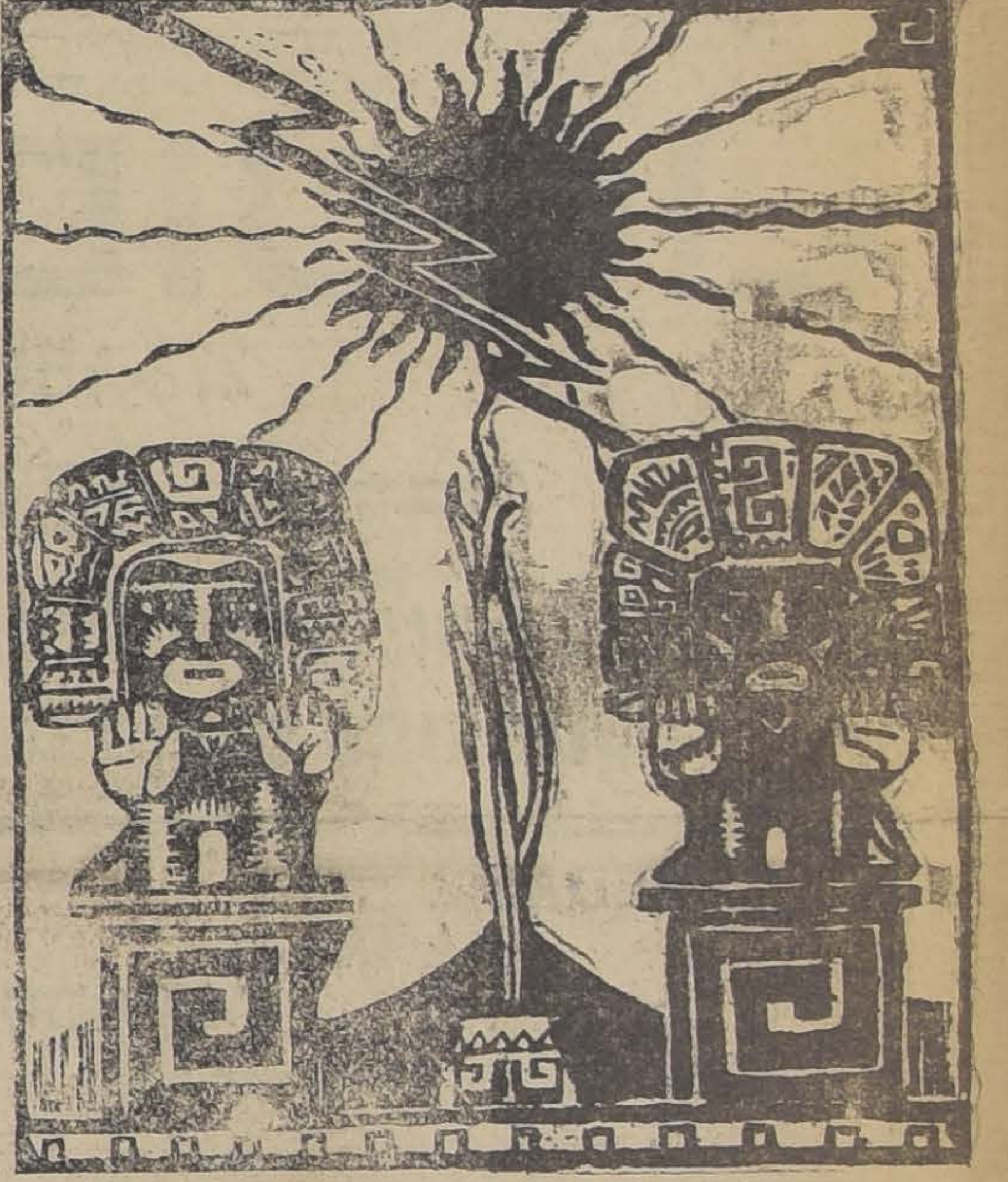

Estrada Gómez

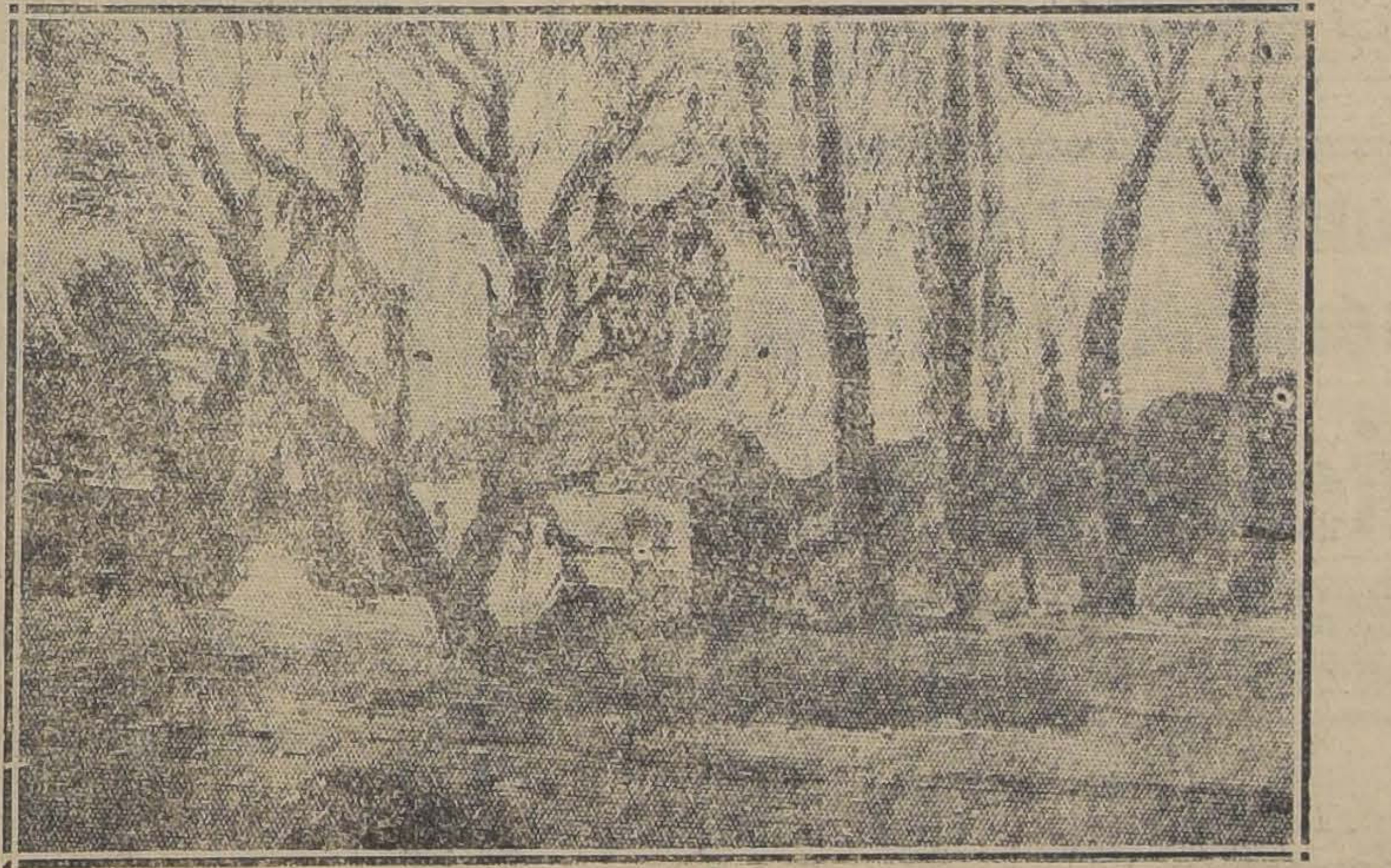

D. de S.

A p
asombrosamente bajos...
ofrece
Gath & Chaves
la realización más formidable del 4.° piso
Todos los artículos más indispensables para los hogares con
Grandes rebajas de precios
Liquidación de Alfombras y Caminos

OCASION
UNICA
en esta época del año,
cuando las familias ya
de regreso del veraneo,
empiezan a arreglar sus
casas para el Invierno.

CARBON ESPINO
MAIZ NUEVO

Carbón espino, corriente .... $ 13.00

Carbón extra, para comerciantes .... $ 14.00

Maíz amarillo, chico, nuevo, los cien kilos $ 54.50

Carbón de quillay, granado $ 8.50
ETC., ETC.

Nuestros precios son únicos en plaza, y las calidades de las mercaderías son garantidas.

Vendemos barato por ser productores

Bodega
La Patria
CHACABUCO 15
Teléfono 188, Estación
M-23

MATRIMONIO GALVEZ - WOOD SILVA.—

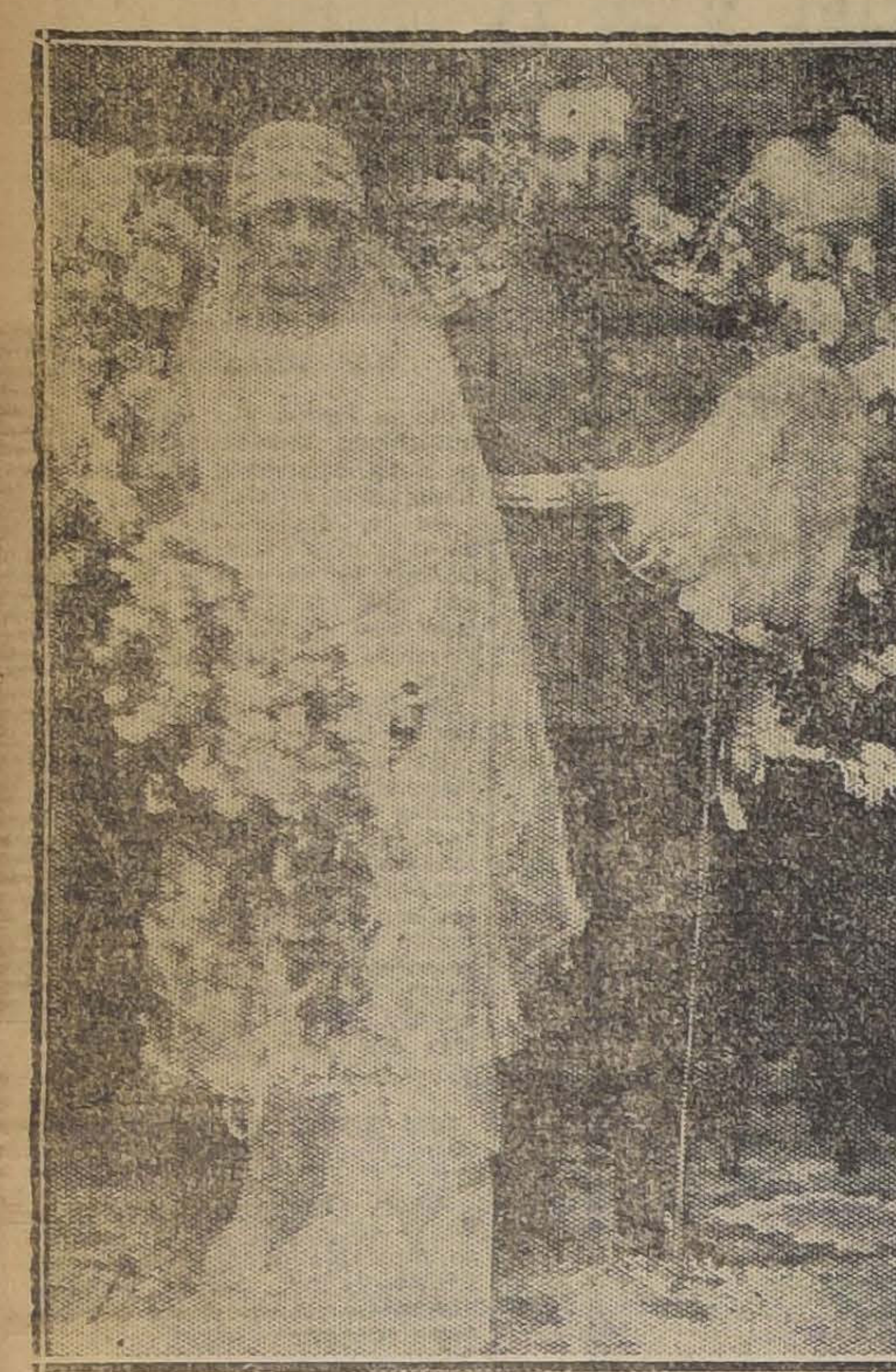

Los novios después de la ceremonia religiosa, efectuada ayer a mediodía en la Parroquia de San Lázaro.

HOMENAJE DE LAS SEÑORAS A LA ESPOSA DEL PRESIDENTE DE LA REPUBLICA.—

Con verdadero entusiasmo ha sido acogida en nuestros círculos sociales la idea del homenaje que un grupo de damas ofrecerá a la señora Rosa Ester Rodríguez de Alessandri que consiste en un precioso album autógrafo, en el cual las señoras adherentes pondrán sus firmas, y que ha sido ejecutado por dos artistas, uno chileno y el otro italiano, para que sea una obra de arte en concordia al sentimiento de las que lo ofrecen.

El album, estará a disposición de las señoras en la Intendencia, de 11 a 12 M. y de 5 a 6 P. M. a cargo de la Secretaria señorita Eugenia Vicuña Correa.

El Ilustrísimo señor Arzobispo, metido poner en el album su dedon Crescente Errázuriz, ha prodicatoria, acompañada por su bendición.

Ya se han recibido las siguientes adhesiones de las señoras Elisa Balmaceda, Adriana Lyon de Jaramillo, Victoria Manjón de Mackenna, Rosalía Bianchi de Yáñez, Inés Echeverría de Larraín, Zemira de Acevedo, Amandina S. de Concha, Matilde Pizarro, Caviera Ranquife de Lagarrigue, Amelia Machant de Espíndola, Rosa P. de Cruz, Luisa de Beuf de Manríquez, María Sánchez de Cruz, Ana Merino de Cuadrado, Leontina Urzúa de Urzúa, Delia smitte de la Fuente, de Capitán Hamozaba, Adriana Undurraga de Somarriva,; Lucrezia Somarriva ed Vicuña, Letelier de Concha, Elena C. de Ducoing, Josefina Vargas de Grez, Aída Gálvez de Lira, Hortensia Urrutia de Solari, Elena Edvard de López, Elena Rogat de Pereira, Noemí Julián de Déves Valparaísa, de Montecino Osorno; Amada Quiróz Muñoz. Señoras italianas: Josefina Dell'Orto, Inés Gellona, Irma Zambra, Nosedá, Concordia Raineri Magdalena de Bianchi Eddi Cori de Mully, María Pellizari, Yolanda Brusadelli de.

LO QUE DICEN LOS MEDICOS

Certifico que he usado ampliamente la Lactomagnesia 18, y puedo asegurar que da excelentes resultados en las pirosis y toda clase de acideces al estómago.

(Firmado).— Dr. R. R. O.
Santiago.

Como laxativo en los niños y aún en los adultos, obra siempre en forma suave y segura la Lactomagnesia 18; por tal motivo siempre prescribo su uso en los intestinos.

(Firmado).— Dr. L. P. W.

PARIS ELEGANT
Señora: Visite nuestro taller y economizará dinero. Hechuras traje sastre desde $ 60.
PIO NONO N.o 40
Ex-Cortador de Casas Francesas

ESTUFAS A GAS
MARCA
WELSBACH I PROMETHEUS

LAS DE MENOR CONSUMO
Y MAYOR SEGURIDAD : :
EN VENTA A PRECIO DE COSTO

CIA. DE CONSUMIDORES DE GA
SANTO DOMINGO 1061
Entre Puente y Bandera

POR BALANCE
Gran Realización Anual
DE PERFUMERIA FINA IMPORTADA
PERFUMES, POLVOS, LOCIONES, COLONIAS, BRILLANTINAS, ETC.
SALDOS: ARTICULOS DE TOCADOR A PRECIOS SUMAMENTE BAJOS.
ULTIMA SEMANA
ESTA LIQUIDACION TERMINA EL 31 DE MARZO
PERFUMERIA
J. A. Potin Fils
PERFUMES, POLVOS, LOCIONES

EN CONSTITUCION.—

Un grupo de veraneantes en la playa de Constitución.

MATRIMONIO DAROCH FERNANDEZ-POBLETE CORTES. — Ayer se efectuó privadamente el matrimonio de la señorita Blanca Poblete Cortés con el señor Leoncio Daroch Fernández.

Sirvieron de padrinos en el matrimonio religioso por parte de la novia, don Maximiliano Poblete Cortés y señora Carolina Cortés de Poblete y por parte del novio don Salvador Collao Palma y señora Pastora Varas de Collao.

Actuaron como testigos en el matrimonio civil los señores Ricardo Dueñas y Pedro Cifuentes por parte del novio y los señores Tomás y Fernando Cortés González por parte de la novia.

COMIDAS.—Don Armando Jaramillo y señora ofrecerán mañana una comida a un grupo de sus relaciones.

—Con motivo de su onomástico, el señor José Romero, ofreció el Viernes último una comida a la cual asistieron los señores:

José Romeros, Alejandro Pérez, Enrique Porcel, Alfredo Correa, Bernardino Corral, Casimiro Salas, Fernando Tudela, Albandoz Serantes, Oscar Correa, Eleodoro Pérez, Víctor Cano, José Puig, Raúl Pérez, Gabriel D. Abiñy, Alonso Romero, León González, Fernando Rojas M., Isaa Anel, Mario Romero, Antonio Fernández.

Señoras: Sara Pérez de Romero, Argentina T. de Porcel, Amparo R. de Fernández, Herminia Saa de Pérez, Domitila Fuenzalida de Correa, Luisa Piñeiro de Correa.

Señoritas: Carmen Fernández, Raquel González, Aída Hernández, Lidia Abiñy, Juanita Simond, Javiera González, Javier Pérez, Graciela González, María Romero, Araceli Porcel, Olga Pérez, Rebeca González y Elena Pérez; después de la comida se siguió un animado baile que se prolongó hasta horas avanzadas de la noche reinando una grande alegría.

RECEPCION.—La señorita Santa Cruz Ossa, ofrecerá a fines del mes en curso una recepción a sus relaciones, en su elegante residencia del Parque Forestal.

BANDO DE PIEDAD DE CHILE.—Damos a continuación una nueva lista de socios aceptados para el período de 1925 a 1926 y los cuales pueden firmar el libro de registro.

Iván Vergara Edwards, Juan Moreno Espíldora, Luis Carvallo Stagg, Ernesto Meza Mascayano, Mario Meza Mascayano, Hernán Valdés Martínez, Mateo Fabres Bulnes, Eulogio Cortínez Méndez, Teobaldo Pacheco Bañados, Sergio Rodríguez Bolados, Jorge Montaner Serrano, Gastón Cumming von Haan, Julio Valdés Martínez, Raul Giroz, Roberto Guzmán Castro, Samuel Sánchez Vial, Rolando Valdés, Ricardo Huidobro, Cristóbal Moreno, Bienvenido Moreno, Sergio San Martín Bazán, Romelio San Martín, Gonzalo Orrego; Mario Tapia Caballero, Víctor Santelices Reyes, Eduardo Zegers Navarete, Ernesto Sanfuentes, Joaquín Luco y Ernesto Fernández Rivas.

MATRIMONIOS.—El Sábado último fué bendecido el matrimonio de la señorita Valentina Alvarez Prado con el señor Francisco Molina Paul.

—Ayer se efectuó privadamente en esta ciudad el matrimonio del señor Luis Meneses Araya con la señorita Rosalba Basaure Richards.

INMEMORIAM.— Mañana 24 de Marzo, tercer aniversario de la muerte del señor José Campos Guzmán, se oficiarán misas por el descanso de su alma, en la Iglesia Belén, a las 6 A. M., en el altar mayor y a las 8 A. M., en el de San José.

DINNER BLANC.—Anoche, don Agustín Edwards Budge ofreció en su hermosa residencia de Viña del Mar un dinner blanc a un numeroso grupo de señoritas y jóvenes.

A BUENOS AIRES.— Por la última combinación transandina regresó a Buenos Aires el señor Arturo Valdivieso Vidal e hija Sarita Valdivieso.

ENFERMOS. — Ha sido operada de apendicitis la señorita María de la Cruz Toledo.

—Enferma de cuidado se encuentra la señorita Paca Reyes Langlois.

—Continúa enfermo, el señor Enrique Sanhueza Soffia.

—Ha experimentado una ligera reacción la salud del señor Ismael Pereira Iñiguez.

—Con toda felicidad ha sido operada de apendicitis la señora Rebeca Lecaros Fell.

Su estado es satisfactorio.

—Continúa seriamente enfermo en Valparaíso, el señor Félix Bazán Soffia.

—Enfermo de gravedad se encuentra, el señor don José María Munita en el Pensionado de San Vicente.

EN LA ALAMEDA.— Entre las familias asistentes al paseo de la Alameda, hemos podido anotar a las siguientes familias:

Antúnez Cisternas, Velasco Moreno, Fleshmann Moreno, Castillo Guzmán, Pacheco Díaz, Fernández Lecaros, Edwards Puelma, López Edwards, Edwards Ferrari, Lecaros Freire, Izquierdo Huneeus Gana, Vicuña Ossa, Rivas González, Balmaceda Valdés Urrutia Gazmuri, Rivas Serrano, Vergara Huneeus, Salas Errázuriz, Calvo Mackenna, Ramos Yrarrázaval, Luis Castillo, Vial Vergara, González Balmaceda Balmaceda, Ossa Bezanilla Reyes, Elizalde Mac-Clure, Reyes Langlois, Rivas Freire, Ureta Echazarreta, Ureta Errázuriz, Amunátegui Lecaros, Díaz Bésa, Morandé Campino, Izquierdo Huneeus, Ovalle Vial, Squella Avarado, Tocornal Gandarillas, Del Rio Montt Bunster Balmaceda, Alessandri Long, Guzmán de la Fuente, Pinilla Gutiérrez, Grez Yrarrázaval, Cruzat Balmaceda, Saavedra Baeza, Roselot Sanhueza, Bunster Carmona, Valenzuela Lavín, Bories Valenzuela, Donoso Grille, Green Valverde, Larraín Rozas, Lira Silva, Fabres Bulnes, Amunátegui Johnson, Valdivieso Delanoy, Marchant Lyon, Enrique Caballero y familia, Valenzuela Basterrica, Marín Larraín, Barceló Brunell, Banceló Lira, Lagos Lagos, Cruz Montt, Saavedra Besa, González Ureta ,Vega Mancheira, Covarrubias Wilms, Ochagavía Hurtado, Vial Palma, Santa María, Silva Vargas, Guzmán Palacios, Riesco Undurraga, Mackenna Lazcano, Vial Letelier, Berstein Berstein, Lyon Lynch, Ruiz Tagle Mena, Covarrubias Sánchez, Valdés Larraín, Balmaceda Alamos, Domínguez Barros, Carrasco Hurtado, Izquierdo Phillips, García Huidobro, Tagle Echenique, Zañartu Sanfuentes, Ferrada Lillo, Rosales Greenne, Lira Urqueta, Zegers Baeza, Altamirano Zaldívar, Infante Larraín, Matte Urrejola, Vergara Donoso Vial Correa, García Huidobro Larraín, Fernández Beauchef, Valdés Portales, Ovalle Claro, Valenzuela Matte, Lecaros Duval, Díaz Gómez, Vergara Manterola, Cfuentes Latham, Menchaca Lira, Cerda Varas, Concha Parot, Sotomayor Pérez Cotapos, Cerda Matta Dávila Humeres, Bascuñán Vargas, de la Maza Bascuñán.

Termosalina Yodada 18

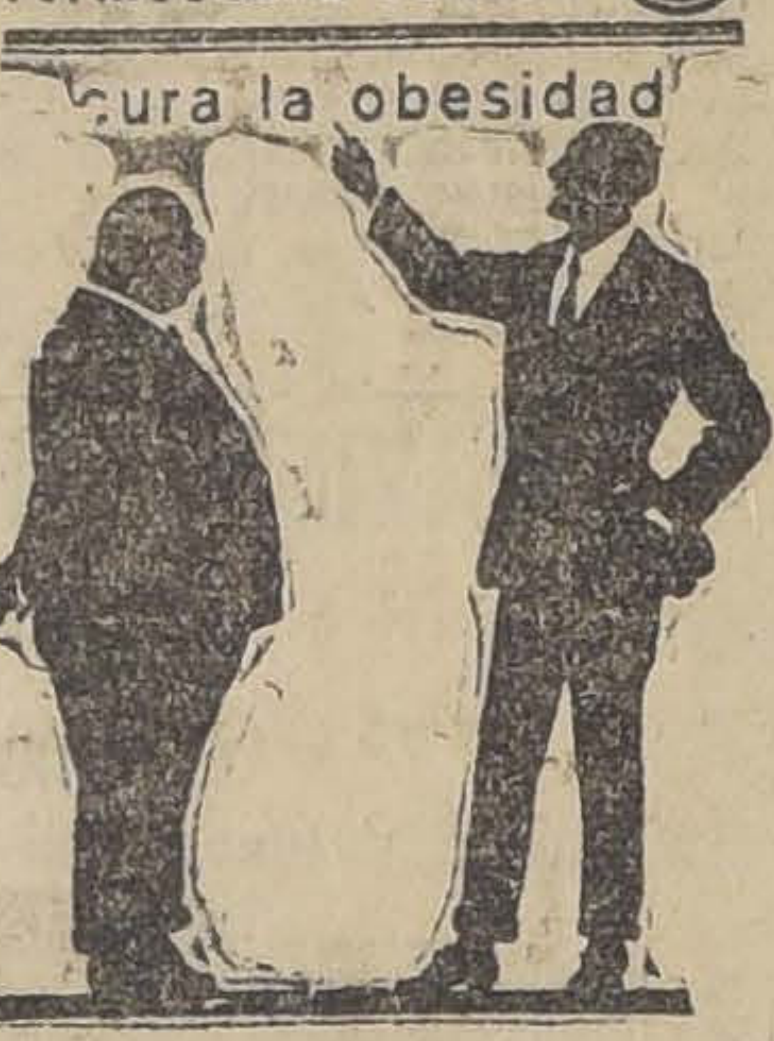

LO QUE DICEN LOS MEDICOS

Certifico que he usado la Lactomagnesia 18, y que es un preparado de primer orden como purgante suave y para neutralizar los ácidos del estómago (hiperclorhídrico).

(Firmado).— Dr. C. Y.
Santiago.

Considero la Lactomagnesia 18 un excelente preparado como pugante suave, superior a los similares extranjeros.

(Firmado).— Dr. V. B.
Curicó.

He usado profesionalmente la Lactomagnesia 18, con resultados tan satisfactorios como los obtenidos con productos similares importados.

(Firmado).— Dr. J. C. A.
Curicó.

Togal

"Sostén senos" y "Corsés fajas"
sobre medida, especialísimos para personas gruesas. Con la garantía de devolverlos si no reunen toda condición de belleza en la forma y comodidad a entera satisfacción de la compradora. Pídanse en la Gran Fábrica de corsés
EL ARTE MODERNO
SAN ANTONIO 98, esq. MONEDA.
Casilla 3089

COLEGIALES

Ofrecemos a precios de liquidación:

CREA buena clase, el metro desde	$ 4.90
SARGA azul marino especial para uniformes, metro desde	$ 9.00
MOLETON blanco bien ancho, metro, desde	$ 2.20
COTI americano, bonitos dibujos, muy gruesos, metro.	$ 6.80
MOLETON jaspeado, muy buena calidad, metro desde	$ 3.25
SERVILLETAS tamaño grande, buena clase, desde	$ 1.80
FUNDAS de almohada, buen lienzo, desde	$ 2.50
CALCETINES de todos tamaños, desde	$ 1.50
PAÑUELOS de mano tamaño grande, desde	$ 0.50
PAÑOS de mano famuy grueso, c/u. desde	$ 3.50

bricación inglesa

Galería de Novedades
DE MAYO 511
MONJITAS 879

BAILE
Cursos rápidos y en privado, especialmente para los principiantes. Clases todos los días y a toda hora. Academia para alumnos: Lunes, Miércoles y Viernes, tarde de 6.30 a 8 P. M. Profesor práctico y de actualidad Consultas y clases:
M. AGUILAR, Gálvez 119

Mr. ANDREY
Manicuro especialista atiende en la
CASA PAULIN Y Cía.
PASAJE UNION CENTRAL N.o 7.
Ahumada 172, —Teléfono N.o 2537
M-25

PELETERIA
de lo más acreditada, vende pieles con facilidades de pago, sin recargo de precios.
Casilla 2633. — Stgo.
NOTA.—Se atienden pedidos de provincia.

SALON DE
— PEINADOS —
PAULIN y Cía.
AHUMADA 172
Pasaje Unión Central N.º 7
Teléfono 2537
La Casa cuenta con seis peinadores competentes, doce salones cómodos y elegantes. Además, tiene especialista en Manicure, Masaje facial y contra la obesidad.
Consultas de belleza y sobre tinturas,
GRATUITAS
M-25

¡CALVOS!
El nuevo "TRATAMIENTO ALF", cura todas las enfermedades de los bulbos capitales. Conocidas personas siguen este tratamiento y ya han obtenido resultados sorprendentes.
Visitad el consultorio, de 9 a 12 y de 2 a 6.
AV. IRARRAZAVAL 3386

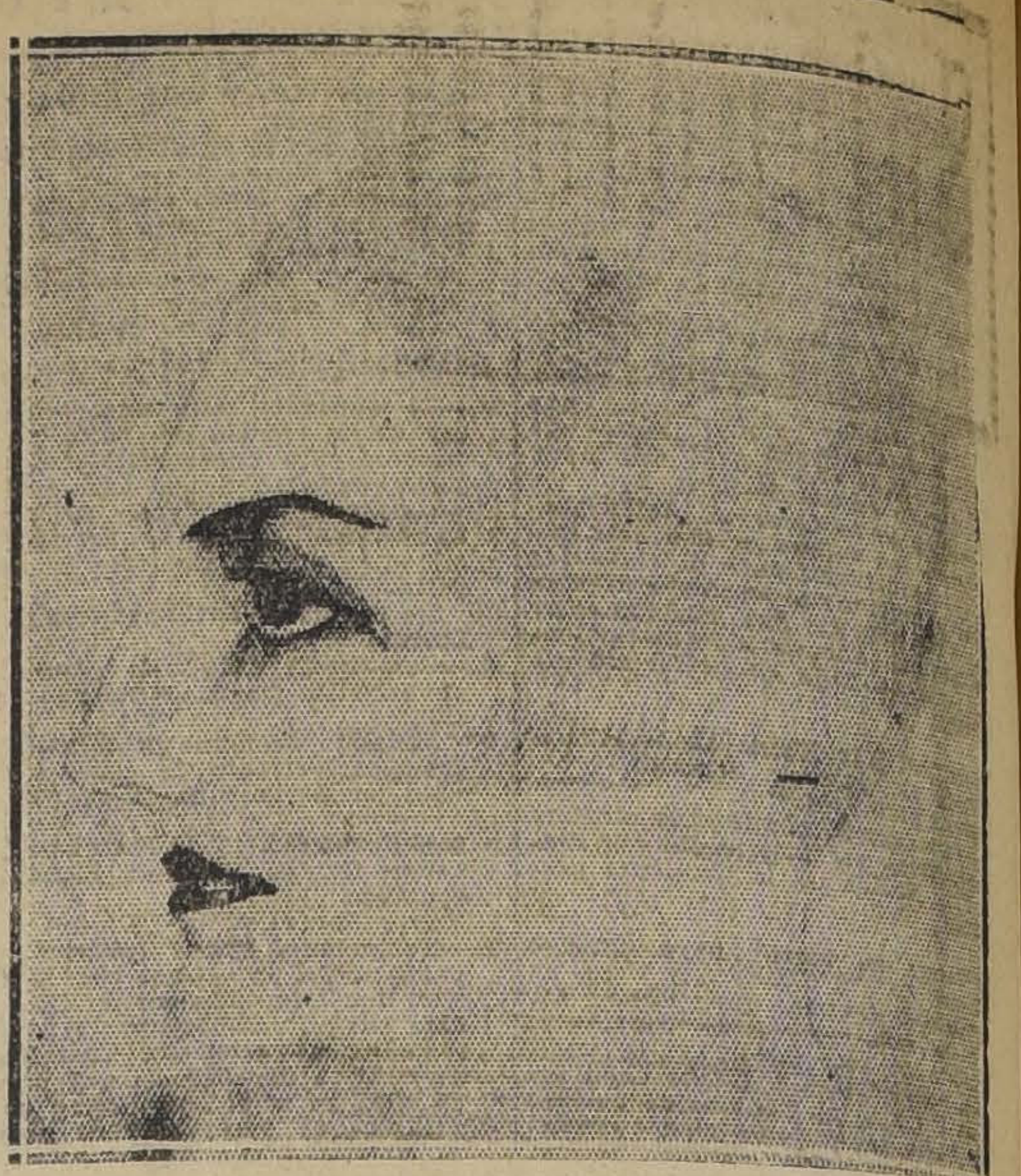

Señorita Berta Lyon Iñiguez, cuyo matrimonio con el señor Juan Orrego S. ha quedado concertado el Sábado último. Hizo la visita de estilo don Rafael Orrego González.

VIAJEROS Y VERANEANTES.—

Desde Valparaíso se ha dirigido a Valdivia el doctor don José García Tello, acompañado de su esposa señora María Olivares de García.

—Próximamente se dirigirán a Colina, don José García de la Plaza y señora.

—Han regresado a Valparaíso

De Alda de d'A. Y.

SU EXCELENCIA PERUANAS, CHILENAS Y ELLA

En los cinco continentes del globo terráqueo, el hombre grita pidiendo bienestar material.

La humanidad entera sin distinción de razas quieren y exigen medios de cómoda vida, de holgura y de molicie.

El trabajo debe reducirse al mínimum del tiempo y el salario al máximo comprensible. . . el dios-dinero es lo único que el hombre adora; el alto grado de civilización material que hoy nos rodea, ha vuelto salvaje al hombre, en el sentido espiritual y moral, ya que la remuneración al trabajo y la idea de comunidad de bienes, así como los atentados contra el organismo humano por el frecuente uso de anestésicos y vicios sensuales no demuestran otra cosa que la carencia absoluta de las ideas del bien y del mal, así como las del respeto mutuo y las del pudor... Bien, mal, trabajo, respeto, humanidad, pudor, son en su significación gramatical sustantivos abstractos, no aplicables en la vida práctica de los días que vivimos, y el uso de estas hermosas palabras que sintetizan nobles impulsos del alma, hoy se cree que están bien empleadas sólo en cuentos para niños chicos...

Sin embargo, en medio de este ambiente de costumbres tan licenciosos, viven formando la retaguardia centenares de personas que llevan consigo bellos ideales, de proyecciones grandiosas, que por ser humanitarios esos ideales, no tienen patria limitada; sus hombres hablan la lengua elocuente y seductora del amor y de la justicia, y predican el bienestar espiritual y material, al que tiene perfecto derecho todo ser que vive y que gasta sus energías de trabajo para procurarse su sustento cooperando así al progreso universal. . .

En estos momentos la vieja Europa tiene sus hombres como también los tiene América: acá se llaman Presidente Coolidge y Presidente Alessandri, ambos hombres preocupan hondamente el sentir, de las mujeres chilenas y peruanas...

¿Sabrá Mr. Coolidge lo que es la belleza de estos dos tipos de mujeres? Posiblemente lo ignora. . .

Nuestro Presidente Alessandri sí que lo sabe muy bien, y como hombre de gran cultura estética y de corazón, pensó primero que nada, en estos dos tipos de bellezas físicas y espirituales, y se dijo: "Lo primero en el mundo es la mujer bonita, ya que ella es la madre de la humanidad... Las chilenas y las peruanas son dos tipos de bellezas, y ellas son madres, son hijas, son esposas, por consiguiente, son perfectamente hermanas, sienten, viven y aman de igual manera en sus tres estados; de ahí que ellas necesitan de paz y de tranquilidad para desarrollar su misión humana y social que la Providencia les ha impuesto, misión de amor y de concordia. . . el amor, y la paz da placidez a la belleza. . . Chile y Perú tendrá la paz por que sus mujeres la necesitan para cumplir su misión de amor, y yo les daré esa paz cueste lo que cueste. . . y después Chile y Perú se amarán... ......

Eso dijo el espíritu de este extraordinario hombre que se llama Presidente Alessandri al que la patria en un momento de ingratitud le negó una de las primaveras de su mando, pero la pródiga Providencia, le brindó en tierra extraña honores y nombradía.

¡Bendita sea la ley de las compensaciones, que a las noches negras y llorosas les dá día luminosos y risueños! . . Y quiera este noble y preclaro ciudadano de Chile ejercitar él, la ley de las compensaciones en cada uno de los que sufren las injusticias. . . y así habrá sido para los afligidos la Providencia humana. . .

Ella. — "Don Arturo llegó el último día del Verano. ¡Qué coincidencia tan feliz para mi temporada...! Yo creo que con la llegada de este hombre, — endiosado, todo se mejorará, él hará resurgir todo, es tan hábil, — yo ahora tengo mucha fe: ústedes no pueden comprender desde acá lo extraordinario que se ha hecho en París en honor de don Arturo, se ha tocado la Canción Nacional de Chile en plenos Campos Elíseos. ¡Oh! esto es mucho para Chile. . . Y este arreglo con el Perú es también muy bueno; no me cabe duda que venderé todos mis lindos modelos, y hoy mismo pediré una nueva remesa, y se me ocurre que hasta las peruanas estarán entusiasmadas con don Arturo. . ."

Eso dice Mmme. Delmond allá en sus espléndidos salones de la calle Claras esquina de Agustinas, donde los más lindos modelos de sombreros de las famosas firmas de París aguardan a nuestras elegantes....

A. de d'A. Y.

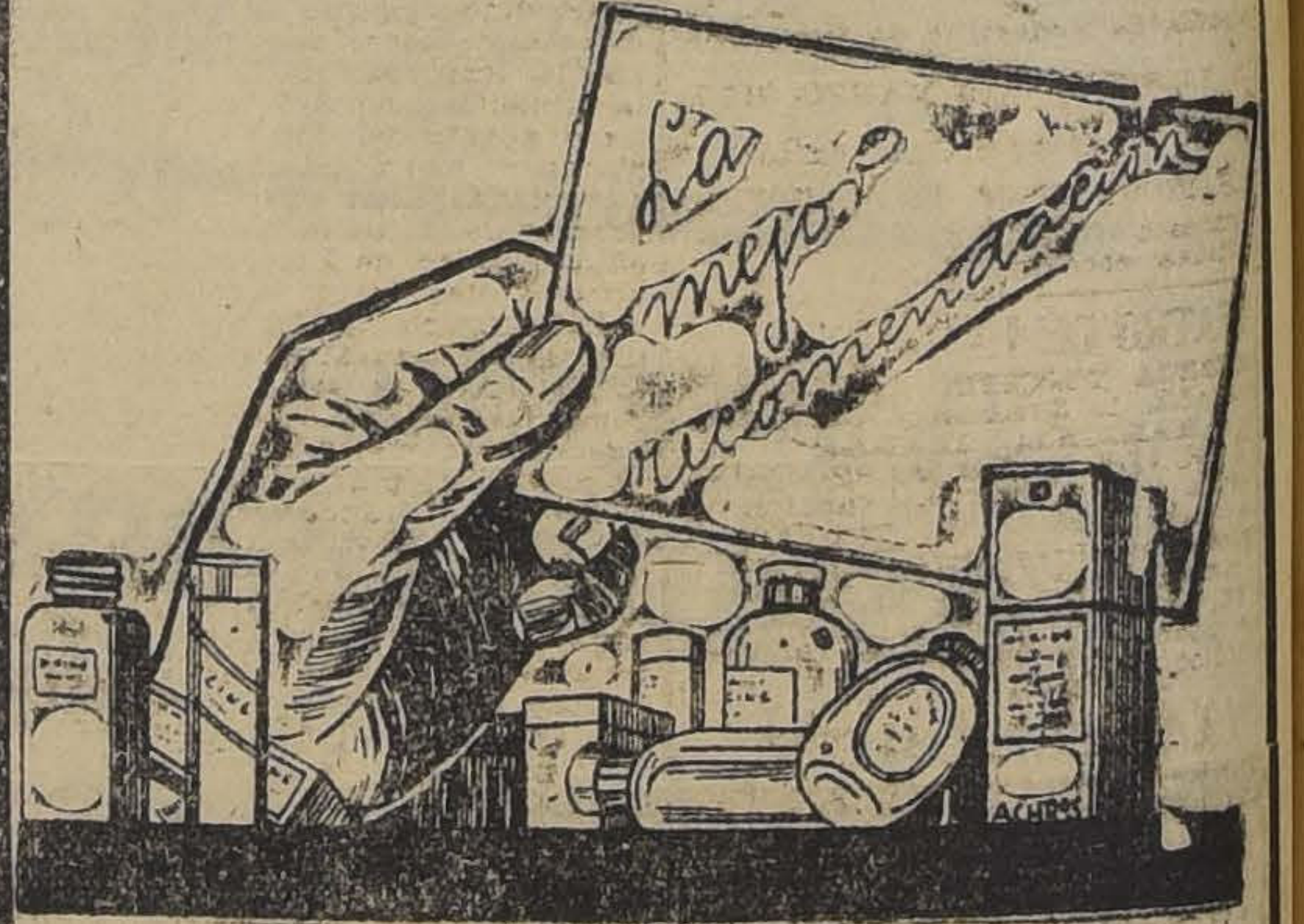

que puede hacerse sobre un medicamento, es e gran número de productos similares que, sin éxito, salen a la sombra de su fama.
Esto es lo que sucede con la
TRICALCINE
Rechace siempre cualquier sustituto y exija los envases originales que llevan esta etiqueta de garantía:
No se garantiza la legitimidad de este producto si no lleva esta etiqueta con la firma del concesionario
VICTOR CORRY.
SANTIAGO.

Splendid Hoy

EL PRIMER CINE DE CHILE.
DIRECCION MAX GLUCKSMANN

ARTE FRANCES
6.30 — 10.30
Estreno de las funciones

2a. y 3a. de Mandrín

LA PRECIOSA NOVELA FOLLETINESCA DE LA
Corte de Luis XV
Por Romuald Joubé
DE LA COMEDIA FRANCESA

HOY 5 y 9.30 HOY
PRIMERA FUNCION DE
Mandrín

LA MAS GRANDE PROEZA CINEMATOGRAFICA
— DE —
CECIL B. DE MILLE

GRANDIOSA RECONSTRUCCION DE LOS TEMPLOS Y PALACIOS DE SIAM
(Jamás se ha hecho algo parecido)

LAS FAMOSAS DANZARINAS SAGRADAS DEL
CAMBODGE
EXTRAÑAS ADORADORAS DE TERPSICORE, EN SUS DANZAS FANTASTICAS

Mañana SPLENDID DIA DE MODA

LA PRIMERA "EXTRA" DEL AÑO

EL PARAISO de los LOCOS

SUPER - PRODUCCION
PARAMOUNT

EXCLUSIVIDAD
Max Glücksmann

PROTAGONISTAS:
DOROTHY DALTON
MILDRED HARRIS
y CONRAD NAGEL

LA MARAVILLOSA FANTASIA PARISIENSE, CON EL "BALLET DE LA NIEVE" Y EL VIAJE ALREDEDOR DEL MUNDO EN LA
ALFOMBRA MAGICA

LA LUJURIOSA VIDA OCCIDENTAL, CON UN ENSUEÑO DE MUJERES HERMOSAS COMO SOLO
CECIL B. DE MILLE
PUEDE REALIZARLO

el señor Gustavo Díaz Vargas y señora Ester Feliú de Díaz.

—Ha regresado de las Termas de Chillán, la señorita Edita Casas Sepúlveda.

—En breve se dirigirán a Colina, la señora Francisca Munizaga de Aguirre y sus hijas Cristina y Adriana, y la señorita Estela Espinosa Aguirre.

—De Chillán regresó a Valparaíso, la familia Casas Sepúlveda.

—Entre los pasajeros llegados a Buenos Aires en el gran trasatlántico alemán "Antonio Delfino", de la Compañía Hamburgo Suramericana, anotamoso los siguientes:

Alberto Breyer, Gastón Breyer, Matilde Mortz de Breyer, Isolde Breyer, Héctor Gilardone, S. Ella Piskorz, Adolfo Piskorz, Luis Vargas Salcedo, Sara F. de Vargas, Elsa Vargas, Isolde Vargas, Emil Aldag, August Bleyer, Adolf Brauns, Rudolf Gath, Olga Gath, Angelina Gorrissen, Alfred Hiller, J. Carl August Langensiepen, Christian Lassen, Dr. Graciano Pérez Ruiz, Alex Schonberg, Fritz Schonberg y Charles Width.

Como se recordará este barco condujo de regreso de Europa, al Excmo. señor Alessandri y familia.

Damos a continuación la lista de pasajeros salidos ayer de Valparaíso, a bordo del vapor inglés "Oriana":

Vance, Arnimetta; Bromn, John Alfred; Brown, Edith; Oldham, Dorothy Lucy; Digole, Cicely Jane D.; Saint Pierre, Jean y señora, esposa, Carmen e hijos Marta, Elizabeth; Acosta, Berta; Chabrié, Raul; Capetelli, Eduardo; Vizconti, Francesca; Metz, William George; Crenshaw, Theodora P.; Cortés Fernández, Javier; Brown, señor F. J.; Hawes, Lady Millicent; Cairns, Janet; Roux, Leontine; Cowperthwaite, Henry; Polack Carlos y señora esposa; Alvarado Carlos; Corry, Sarmy; Guzmán Julio; Sandoval, Daniel; Morris, señor H. H. W.; Holley, Luisa; Fisher, Lucy; Alvis, señor J. H.; Franklin, señor C.; Maltrass, Sydney; Beven, señor A. N.; Von Kropf, Waldemar; Buhders, Gilberto; Santelices Serrano, Víctor; Super, Carlos; Flores, Peregrina; Peet, señor W. M. y señora esposa Manuela; Lukric, Pedro; Cardemil, Ana V. de; Muñoz, Ismael; Núñez, Ismael; Ritchie, Iris; Orr, Thomas; Boeuf, Ida; Estevcoro, Alferto; Ritchie, señor W. J.; Estevcoro, Carmen; Wadsworthy, señor J. F.

"Tez suave como pétalos de rosa", dijo el poeta, refiriéndose al rostro de las Damas que usan los

Polvos del Harem

TEATRO SANTIAGO
EMPRESA ERNESTO BOUQUET
Compañía de Vodevil y de Comedias
HOY LUNES 23 DE MARZO HOY
Noche, a las 9.30. Gran éxito:
La modista de mi mujer
Picaresco vodevil de graciosas y divertidas escenas.

TEATRO DE LA COMEDIA
EMPRESA ERNESTO BOUQUET
Compañía de Dramas y Comedias
MARTINEZ - IBARRA
HOY LUNES 23 DE MARZO HOY
Noche, a las 9.30. Gran función de gala organizada por el Comité Pro Regreso del Presidente Alessandri, con asistencia de S. E. y de la ex-Junta de Gobierno.
Se pondrá en escena el drama simbólico
"LA VUELTA DEL LEON"

"BROOKS"
El AS de los SOMBREROS

BROOKS siempre elegante
BROOKS no se deforma
BROOKS no descolora

BROOKS, PARA DARLO A CONOCER, DESDE $ 44.50

UNICOS IMPORTADORES:
CAMISERIA Y SOMBRERERIA ROYAL
PORTAL FERNANDEZ CONCHA N.º 968

En honor del Presidente Alessandri la función de esta noche en La Comedia

El Comité Pro-Regreso del Presidente Alessandri, ha organizado para esta noche una función de gala extraordinaria, que se efectuará en el Teatro de la Comedia, y que tiene como objeto primordial el de hacer entrega a S. E. del memorial que contiene los antecedentes que determinaron los trabajos tendientes a obtener su vuelta al poder.

Este acto tiene especial importancia y será realizado con la asistencia del Excmo. señor Alessandri y de la última Junta de Gobierno que, ha presidido el señor don Emilio Bello Codesido, además de los miembros del cuerpo diplomático, que han sido especialmente invitados a este festejo.

La compañía Martínez-Ibarra, que actúa en esta sala, interpretará el drama simbólico "La vuelta del León", obra que, como se sabe, desarrolla un tema de palpitante actualidad y cuyos personajes simbolizan los diversos aspectos en que actuaron hasta hace poco las diferentes colectividades políticas. Es una obra apasionante y tiene, además, el mérito de haber sido estrenada mucho antes que se vislumbrara la vuelta del Presidente constitucional, ofreciéndose, así, como un augurio que felizmente se ha cumplido en todas sus partes. En esta obra nacional tienen una actuación descollante Juan Ibarra, — autor del drama mencionado, — Encarnación Lastra, Delia Barrios, Nemesio Martínez, Tenorio, Rojas, Rocuant y Sigol.

Las localidades que ocuparán S. E. y su comitiva serán engalanadas artísticamente y algunas bandas militares tendrán a su cargo los números musicales de los intermedios y del preliminar del espectáculo. Las localidades para esta gran función de gala oficial estarán en venta desde las 10 de la mañana en la boletería de La Comedia.

Teatro Victoria

La vasta compañía de revistas de Méndez que en pocos días más comenzara a trabajar de lleno para presentar las novedades que nos traerá su empresario, está reprisando la obras de más éxito dadas a conocer en esta temporada, una de las más largas y productivas de cuantas se han realizado entre nosotros, ya que una vez que se den a conocer las novedades prometidas e incorporados los nuevos elementos, lo pasado olvidado. . .

Así el cartel del día anuncia en sección nocturna "Las musas latinas", uno de los éxitos interpretativos del elenco, a renglón seguido "Magazine Revista", que ha cumplido triunfalmente sus treinta representaciones consecutivas y en vermouth "Las hijas del placer", que está batiendo el record de las entradas en cuanta ocasión se representa.

La rentree de la Compañía de Revista Velasco en La Comedia

El brillante éxito logrado entre nosotros por la compañía de revistas Velasco en su reciente temporada del teatro de La Comedia, permite augurar a su nueva temporada un triunfal desarrollo, ya que quedó mucho público que, por encontrarse en pleno veraneo, no tuvo la suerte de apreciar las bondades evidentes de este notable conjunto de revistas. Velasco y sus elementos han hecho brillantes temporadas en Antofagasta e Iquique, y se había ya arreglado un espléndido negocio con la empresa del mejor teatro de Lima; más ahora, la empresa, tomando en cuenta la situación anormal producida en el Perú a raíz del fallo del asunto de Tacna y Arica, ha resuelto dar por terminadas estas negociaciones y regresar de Iquique para reaparecer en el Teatro de La Comedia, en los últimos días del presente mes.

Esta noticia ha de ser gratamente acogida por nuestras familias y los aficionados en general, ya que la compañía Velasco ha sido considerada como lo mejor en el género que ha venido al país.

Eulogio Velasco nos dará a conocer en esta oportunidad diez o doce obras de gran espectáculo, que no alcanzaron a estrenarse en la temporada reciente y que han de significar para esta compañía otros tantos éxitos tan ruidosos como los alcanzados con Las Maravillas, Arco-Iris, etc.

El debut de Li-Ho-chang

La empresa del American Cinema nos anuncia para mediados de esta semana el debut del notable artista chino Li-Ho-Chang, ilusionista prestigiado ya en sus brillantes temporadas del Victoria de esta capital.

Li-Ho-Chang es un artista de excepcionales condiciones para el ilusionismo, y la prestidigitación, actividades en las que no ha logrado ser superado por ningún otro artista del género de los que conocemos. Su trabajo es limpio y de un efecto teatral sorprendente, lo que explica los llenos desbordantes que han señalado sus éxitos de todos los escenarios del mundo.

Para ésta su temporada de despedida, el celebrado artista chino trae un programa lleno de novedades y sólo repetirá en sus funciones del American Cinema, los actos y números que más entusiasta aceptación lograron en su recordada temporada del Victoria.

T. REPUBLICA
Dirección Max Glücksmann
HOY POR ULTIMA VEZ
La grandiosa película nacional
"Mater Dolorosa"
Son escenas cantadas por
MARIITA BÜHRLE

Teatro Principal

Numeroso público acudió en el día de ayer a este teatro, en el que anotamos a distinguidas familias de nuestra sociedad, atraídas por el selecto programa y la novedad de la preciosa canción "Cielito Lindo", en la que Rafael Arcos y Teresita Jauffret alcanzan un señalado y merecido aplauso, en la graciosa comedia "Trampa y cartón", el aplaudido actor cómico, hoy mimado como siempre de nustro público, fué grandemente aplaudido, contribuyeron al éxito de la comedia, la cual sea dicho, de paso, sale muy bien interpretada las señoritas Delfina Jauffret, Angela Benito y los actores Rivas y Serrano.

Para hoy, en vista del éxito obtenido, se dará en la vermouth y nocturna la comedia "Trampa y cartón", acompañada de la canción mexicana "Cielito Lindo", en ambas funciones los intermedios, serán amenizados por el notable Jazz-Band, que desde la inauguración de la temporada de Otoño actúa en este teatro.

IRIS
Castro 130. Tel. Inglés 3766
HOY: TARDE Y NOCHE
ESTRENO DE LA SUPER - PRODUCCION NACIONAL:
- MATER DOLOROSA -
CANTADA POR MARIITA BÜHRLE

Teatro Santiago

EL EXITO DE "LA MODISTA DE MI MUJER"

La compañía del Teatro Santiago se ha anotado un éxito sonoro en la interpretación del vodevil de Atanasio Melantuche, y Asencio Mas, titulado "La modista de mi mujer".

"La modista de mi mujer" es una obra amena en grado sumo, pues su intriga y cada una de sus escenas tiene merecimientos de originalidad que la hacen muy agradable y en muchas ocasiones, divertidísimas. Los autores han puesto evidente sprit en la confección de este vodevil, pues en todos los pasajes se advierte una picardía fina e intencionada que en ningún momento llega a sobrepasar los límites de lo correcto.

Hoy habrá solamente función nocturna, con "La modista de mi mujer".

El Martes se estrena la comedia de gran hilaridad titulada: "La Presidenta", obra de seguro éxito para los elementos de Le Paon.

MAÑANA

SETIEMBRE y BRASIL
(MIERCOLES: ESMERALDA)

LA UNIVERSAL PICTURES CORPORATION, PRESENTA SU MONUMENTAL PELICULA JEWEL ESPECIAL

Amor y Gloria

—:— PROTAGONISTAS: —:—

CHARLES DE ROCHE

el famoso intérprete de "Los 10 mandamientos" y prototipo de belleza masculina.
MADGE BELLAMY, WALLACE MAC DONALD Y PRISCILLA DEAN.

Dirección de RUPERT JULIAN, el mismo que dirigió "LOS AMORES DE UN PRINCIPE".

Por amor y por gloria se mueven los hombres y ejecutan hazañas que los convierten en semi-dioses. Esta es la historia enternecedora y heróica de los amores de un soldado que como el héroe de "La Cruz de Hierro", quería conquistar laureles para presentarlos como ofrenda a su novia el día de su boda.

Música especialmente adaptada y cuidadosamente ensayada. Solos de clarín.

ESPECTACULOS DE AURELIO VALENZUELA B. y CIA.

NOTICIAS CINEMATOGRAFICAS

SALA IMPERIO

Hoy se repite: "No más mujeres".—producción de los Artistas Unidos: "No más mujeres", estrenada el Viernes en la Sala Imperio encontró de parte del culto habitúe de ese cine la más favorable acogida. Se trata de una agradable comedia, con cierto fondo de humorismo e ironía, cuyo argumento estudia en forma original el eterno problema del amor y de la sugestión que sobre el hombre ejerce a veces inexplicablemente una mujer. Es un análisis muy bien observado de la tiranía implacable del sexo femenino sobre el hombre expuesto en una trama interesante que va captándose gradualmente toda la atención de espectador. Se desarrolla esta obra en ambiente de gran lujo, en los centros favoritos de la aristocracia, en los balnearios de moda y presenta también aspectos muy interesantes de la vida en los grandes centros petrolíferos y otras maravillas de la industria moderna.

La interpretación de la obra está a cargo de un selecto grupo de artistas entre quienes se destacan por su labor brillante y llena de matices Magde Bellamy, Kathleen Clifford, Matt Moore y tanhope Wheathoroff. Esta cinta, en resumen, reafirma el prestigio de que goza la manufactura de los Artistas Unidos.

"No más mujeres", va en la especial y nocturna de hoy de la Sala Imperio.

SPLENDID THEATRE

HOY, LAS TRES PRIMERAS FUNCIONES DE "MADRIN", POR ROMUALD JOUBE Y JAQUELINE BLANC

Como una especial deferencia para con el público y a fin de darle a las personas que deseen ver "Madrin", las máximas facilidades, y teniendo en vista que la segunda función no pudo estrenarse el Lunes pasado debido a causas de las que es ajena la Empresa del Splendid, se exhibirán en las funciones de hoy las tres primeras funciones de dicha preciosa novela folletinesca francesa.

La primera función titulada: "Cómo se hace un bandido", se exhibirá en la selecta, a las 5.15 P. M., y en la primera de la noche, a las 9.30 P. M., a precios corrientes.

Las funciones 2.a: "El Alguacil Pistola", y 3.a: "Un escamoteador extraño", se estrenarán juntas y en función doble, pero a precios corrientes en la especial, a las 6.30 P. M. y Segunda Sección de la noche, a las 10.30 P. M.

Está basada en la vida del caballero bandido francés, Luis Mandrin, quien a mediados del siglo XVIII se levantó en armas en contra de Luis XV, y principalmente en contra de los administradores generales de Francia que llegaron con sus abusos a pesar de tal modo sobre la miseria del pueblo francés, que el país entero ayudó y secundó a Mandrin en su labor de justicia y venganza, y hombre que ha dejado una de las páginas más brillantes del bandolerismo francés.

El gran Voltaire llegó a ocuparse en sus cartas y memorias con no disimulada simpatía, de aquel bandido y durante muchos años su nombre y sus hazañas alimentaron las leyendas del Delfinado y de la Saboya Francesa.

El célebre actor de l Comedia Francesa Romuald Joubé, crea magistralmente el rol principal, secundado por la bella Jaquelíne Blanc, y por numerosos otros actores en los roles de Luis XV, Voltaire, la Pompadour, Bouret de Etigny, etc.

ALHAMBRA Y VICTORIA

"Si yo fuera rey".—La creación maestra de Williams Farnum: "Si yo fuera rey", ha constituído una nota artística muy señalada en los últimos días. Los teatros de la Chilean Cinema Corporation y otros la han estado presentando con interés creciente de parte del público.

Williams Farnum en el rol de Villón hace un trabajo de tal magnitud que realza enormemente los méritos intrínsecos de la producción.

A pedido de muchas familias, la Dirección de los Cines Alhambra y Victoria ha decidido presentarla nuevamente en las secciones especial y nocturna de hoy.

POLITEAMA

"Alias... Julio César". — Max Glucksmann presenta el estreno de una graciosa y admirable creación del simpáitco y genial galán Charles Ray, el famoso "Ingenuo-pillo", de la escena muda, secundado por la celebrada actriz Bárbara Bedford. Comedia llena de escenas de la más franca comicidad.

IMPERIAL

Programa doble.—Muy interesante es el cartel que anuncia hoy este popular teatro de la calle San Diego. En primer término anota la película de aventuras, con grandes proezas, hazañas, luchas, persecuciones, titulada: "El hombre Lobo", que es una historieta desarrollada entre las montañas del Oeste californiano. En seguida se proyectará el undécimo programa cómico que componen tres graciosas comedias por los reyes de la risa. Se titulan: "Trescientos sesenta y cinco días", obra en la cual reaparece Harry Pollard: "Dos de la misma casta", por los celebérrimos Carlos Chaplin y el guatón Tripitas: "Un truhan de la ciudad", por el fallo Al St. John. Son tres obras de irresistible comicidad.

DIECIOCHO

"El Loco" o "El querubín del amor".—Hoy, 6.30 y 9.30 P. M., estrena este teatro, en funciones de abono, la primera prdoucción extraordinaria de Los Artistas Unidos, titulada: "El querubín del amor".

Obra interpretada por el simpático y recordado intérprete de "El ladrón de Bagdad", Douglas Fairbanks.

FRANKLIN

Hoy Lunes. Especial y noche, función doble con el reestreno del programa de aventuras, con la primera función de la serial Universal: "Hombres del Norte", obra desarrollada en medio de las eternas nieves de los bosques del Canadá. Magistral interpretación del actor y atleta William Duncan y la intrépida amazona Edith Johnson.

Además va la divertida comedia de aventuras y acrobacias, titulada: "A través de las llamas", por el más temible actor rival de Douglas Fairbanks, Richard Talmadge.

AVENIDA

Tomás Meighan en "Realidad".—Una de las figuras masculinas más interesantes del cine americano, lo es, sin duda, el gran actor Tomás Meighan, cuya sobria e inteligente labor le ha hecho conquistarse generales simpatías. Meigham es visto por nuestro público con especial agrado; y el Avenida, en su deseo de presentar cada día lo mejor, ofrecerá en sus funciones de hoy una notable película interpretada por este gran actor. Se titula este film: "Realidad", y es uno de los dramas más vigorosos y emocionantes que ha interpretado dicho actor.

TEATRO PRINCIPAL
Hoy Lunes 23 de Marzo 1925 Hoy
Vermouth a las 6.15 y noche a las 9.30. El gran éxito cómico del día:
TRAMPA Y CARTON
— Y —
CIELITO LINDO
Gran orquesta Jazz-Band.

TEATRO VICTORIA
EMP. ANSALDO LIMITADA
Hoy Lunes 23 de Marzo Hoy
CIA. DE REVISTAS MENDEZ
Vermouth a las 6.30
Las Hijas del Placer
Platea: $ 5.00, con impuesto
Noche 9.15:
Magazine Revista;
Las Musas Latinas
Platea: $ 7.00, con impuesto

BAÑOS

CALIFONTS

Baños Americanos	$ 110
Baños corrientes	55
Baños niños..	25
Baños guaguas	12
Baños esponja	30
Baldes lluvias	28
Lluvias	4
Calentador simplex	$ 120
Califont tubular	200
Califont Serpentín	220

LOS CALENTADORES a lena fabricados por la ACETILENA, han obtenido siempre los primeros premios en las exposiciones donde han sido exhibidos.

Lavaplatos	$ 26.00
Tarros basureros	10.00
Mesas forradas	35.00
Botaguas	9.00
Jardineras	2.50

Somos especialistas en instalaciones de ACETILENO.

Las más grandes y numerosas instalaciones en Chile.

Lámparas nacionales.	$ 4.50
Lámparas de minas	16.50
Farol parafina	19.00
Farol bicicleta	25.00

INSTALACIONES COMPLETAS CON GENERADORES PATENTADOS
Prospectos, datos, informes.

ACETILENA
CASA ANDRES DUBOIS
Santo Domingo 1044
Casilla N.o 291
SANTIAGO

XTO -- HOY -- ESPECIAL NOCTURNA LA CINTA QUE AGOTO EL VIERNES las LOCALIDADES

No más Mujeres

Producción social de lujo de los Artistas Unidos, interpretada por
CATHLEEN CLIFFORD

Imperio

CHILEAN CINEMA CORP.

MAÑANA: REPRISE DE LA COMEDIA SOCIAL DE LUJO

Lesa Majestad

QUE INTERPRETAN
RUTH RENICK —:— WILLIAM RUSSEL —:— FRANCIS FORD

PROXIMOS ESTRENOS

"De Londres a Constantinopla en aeroplano".—Nunca el lente nos había ofrecido un exponente tan sensacional como el que, con el título de "De Londres a Constantinopla", se estrenará esta semana. El lector no imagina la belleza de un viaje en aeroplano, recorriendo las principales ciudades de Europa, en cada una de las cuales se desciende para presentar sus aspectos principales y más interesantes. Londres, El Támesis, el Canal de la Mancha, el Sena y París, vistos a vuelo de pájaro es el espectáculo más hermoso e impresionante que nos sea dado presenciar; pero no es esto sólo: el lente ha recogido todo cuanto de histórico, interesante y bello tienen estas ciudades para ofrecerlo al espectador. El viaje continúa, y es así que podemos contemplar la histórica ciudad de Verdun, Wagran, el sitio donde Napoleón libró en 1809 la gran batalla; Viena, el Palacio Real, la alcoba de Francisco José I, el Danubio, la Isla Margarita, Belgrado, la capital yugoeslava, los Cárpatos, Bucarest, Sofía, capital de Bulgaria, el mar de Mármara y Constantinopla, la famosa ciudad de los harems y las huríes...

Esta película ha sido editada por la famosa editora Gaumont, y su exclusividad en Chile pertenece a la Cinematográfica Italo Chilena.

INAUGURACION DE LA

Temporada de Otoño

NATALIA

MIERCOLES PROXIMO
— GRAN —
Fiesta Artístico - Sacial

LA CANCION DEL AMOR TRIUNFANTE

EL MAS BELLO POEMA DE AMOR

KOVANKO

LA OBRA MAESTRA DE IVAN TURGUENEFF

COLON.—Especial y noche.—Big B Williams en "Los Merodeadores de l Noche", "Róbinson Crusoe" y "Las ba larinas".

DELICIAS.— Especial y noche: Vi Dana en "El Código Social".

NOVEDADES.— Hoy tarde y noch "Detective o ladrón", por Luciano Albertini, y la triunfal vuelta de S. E don Arturo Alessandri desde que pi tierra americana hasta la Parada Militar efectuada en su honor.

IRIS.— "Mater Dolorosa", acompañada por Marilita Bührle (No valen lo abonos).

MINERVA—"El Huérfano", por Hoo Gibson, y la cómica: "El gusto del ta baco", por Neely Edwards.

SPLENDID. —Hoy, 6.30 y 10.30. Estreno de las funciones 2.a y 3.a de "Mandrín", por Romuald Joube, de la Comedia Francesa. 5 y 9.30: la 1.a función de "Mandrín".

AVENIDA. —Tarde y noche: "Realidad", por Tomás Meighan.

DIECIOCHO.— Hoy, 6.30 y 9.30: "El loco" o "El Querubín del Amor", por Douglas Fairbanks.

ELECTRA.— Catedral esq. Sotomayor.—Especial y noche Orquesta Jíb "La ley y la mujer", creación de Bet Compson.

POLITEAMA.— Especial y noche: "Alias Julio César", comedia cómica.

REPUBLICA (Av. República 239).— Hoy especial y noche: "Mater Dolorosa", por Mary Wolff, Arturo y Marita Bührle.

ODEON (A. Barroso 768).—Especial y noche: "Mozo, traiga otra copa", por Virgina Rappe y "En el país de lo elefantes".

OLYMPIA. —Tarde y noche: "A millas por hora", por Ricardo Talmadge.

IMPERIO. —Especial y nocturna, producción de los Artistas Unidos: "No más mujeres".

CINES ALHAMBRA Y VICTORIA.— Especial y nocturna, la cinta histórica "Si yo fuera Rey", creación sorprendente de Williams Farnum.

IMPERIAL.— Especial y nocturna. Programas dobles: "El hombre lobo", comedia de aventuras y Undécimo Programa Cómico, por Chaplin, Triplitas Harry Polla.

ESMERALDA - HOY Con presentación personal de EL CHILOTE Platea $ 2.20

UN GRITO EN EL MAR

O'HIGGINS: HOY PLATEA $ 2.20

MATER DOLOROSA

La notable película chilena.

LA SALA IMPERIO INAUGURA SU TEMPORADA DE OTOÑO CON "LA CANCION DEL AMOR TRIUNFANTE" POR NATALIA KOVANCO

Una verdadera fiesta de arte es la que prepara las funciones sociales del Miércoles próximo, la Dirección de la Sala Imperio con motivo de la inauguración en ese cine de la temporada oficial de Otora producción extraordinaria de Los Artisrefinado gusto artístico que será realzado por un programa musical extraordinario a cargo de la orquesta del maestro Grazioli, conjunto instrumental que notablemente reforzado tendrá a su cargo la parte musical de todos los espectáculos de la Sala Imperio durante el año en curso.

La obra de estreno a que aludimos es la sorprendente producción, titulada: "El canto del amor triunfal", resurrección artística de una leyenda del Renacimiento en Ferrara que ha cristalizado en un poema famoso el escritor ruso Ivan Turguereff. Es una concepción de gran belleza a través de cuyas escenas hay ocasión de apreciar paisajes hermosísimos, monumentos arquitectónicos, mansiones y mobiliarios del arte renacentista.

Una trama pasional de gran interés sirve de base a esta obra en la cual hace una creación portentosa la actriz rusa Natalia Kovanko, mujer de incomparable belleza y de formas esculturales.

Acompañan a Natalia Kovanko en la interpretación de "La canción del amor triunfante", artistas de la talla de Jean D'Angelo, Rolla Normand, Jean D'Yo y Nicolás Kulmo.

Como decimos, esta artística obra, forma el cartel para las funciones de gran moda del Miércoles próximo en la Sala Imperio que serán al mismo tiempo de inauguración oficial de la temporada de Otoño.

EL ACONTECIMIENTO DE MAÑANA: "EL PARAISO DE LOS LOCOS", SERA ESTRENADA EN EL SPLENDID

De entre las grandes películas extraordinarias a estrenarse durante el presente año en Chile, la primera y a la vez una de las mejores es la que se anuncia para las clásicas funciones de moda de mañana Martes en el Splendid, y cuya dirección ha estado a cargo del célebre director Cecil B. de Mille, titulada: "El Paraíso de los locos", obra millonaria de la Paramount, en la que un argumento pasional intenso y conmovedor, se encuentra realzado por la presentación de una mise en scene grandiosa y digna bajo todos conceptos de añadir un timbre más de gloria a la bien ganada fama de De Mille.

El autor de esta película que es adaptación de una de las más leídas de las novelas del habla inglesa: "The Laurels and the Lady", ha realizado con ella una verdadera proeza cinematográfica, al presentarnos una obra de escenas de la vida real, un proceso de sublime abnegación femenina, de ternura inmensa, y de pasión avasalladora, en una obra cuyas escenas tienen mucho de las exóticas costumbres de os países de Oriente, de las costumbres sociales de occidentes y de la maravillosa fantasía de un cuenta de "Las mil y una noches".

Cinco artistas de la escena muda tan notables como Dorothy Dalton, Conrad Nagel, Mildred Harris, Teodoro Kosloff, y Julia Faye, crean magistralmente los diversos complicados personajes de esta obra.

EL ACONTECIMIENTO CINEMATOGRAFICO DEL MARTES LA UNIVERSAL PRESENTA "AMOR Y GLORIA" POR CHARLES DE ROCHE Y MADGE BELLAMY

El Martes en los teatros Setiembre, Brasil y O'Higgins, la Universal Pictures, presentará su gran estreno Joya de gran Lujo, titulado Amor y Gloria.

A continuación damos algunos pormenores de esta gran cinta de arte y que llamará grandemente la atención, y supera todos los records incluso, el de Los Amores de un Príncipe.

Esta historia comienza en una pequeña villa de Francia, un poco antes de la guerra Franco-Prusiana. Gabrelle Picard, una hermosa joven, vive con su hermano. Anatole Gabrielle está enamorada del herrero del pueblo, Pierre Dupont. El idilio de estos dos, está constantemente nublado por las artimañas de que se vale Malicorne, el holgazán del pueblo, que está enamorado de Gabrielle. En esta época se rebelan los nativos de Algeria y los tres hombres tienen que salir de servicio. Anatole y Pierre dan grandes pruebas de su valor y Anatole en una de sus batallas decidió la victoria de las tropas de su patria, por lo que se le aclamó héroe nacional. Malicorne, que ha resultado un gran cobarde, se hiere un pie intencionadamente y es mandado a la villa a curarse. Los campesinos, que no saben que la herida se la ha hecho él mismo, le aclaman héroe. En esto llega la invasión alemana. Estos invaden la casa de Gabrielle, pero ésta escapa sana y salva. Más tarde Malicorne se la roba y la lleva a París. Durante la segunda Comuna, matan a Malicorne, y Gabrielle desaparece. Mientras tanto, Anatole y Pierre ciernen a París en busca de la muchacha y así se pasan cincuenta años. Anatole es llamado a París, donde la Legión de Honor le va a condecorar. El viejo soldado insiste en que su viejo amigo le acompañe. En el camino Anatole muere, pero su amigo sigue adelante a representarle y recibir la medalla de honor en su nombre. En esto es anunciada una viejecita de pelo blanco, pues el presidente la ha admitido creyendo que ella es la hermana del viejo soldado. El encuentro es dramático, pues el amor de Gabrielle por Pierre nunca se ha enfriado y la memoria guardada a su amor ha sido siempre sagrada. El final de esta película es emocionante y patético.

PROGRAMAS DE HOY

AVENIDA MATTA.— Primera función de "Hombres del Norte", por William Duncan y Edith Johnson.

MUNDIAL.— Especial y noche.—Tom Mix en "Los Jóvenes románticos", y "Pláticas de familia".

CARBOLINEUM-
— HAMEL —
PINTURA PARA MADERAS
BARRACAS: BUQUES Y MADERAS

CINES
Alhambra
y Victoria

Especial — HOY — Nocturna

La triunfal producción histórica de Fox:

Si yo fuera Rey

Deslumbrante reconstrucción histórica de la Francia de Luis IX, por

WILLIAM FARNUM

AVENIDA: HOY
— 6.30 y 9.30 —
TOMAS MEIGHAN
en la preciosa novela dramática Paramount:

REALIDAD

Mañana: "APAGUEN LAS LUCES".

Gran acontecimiento

con la llegada de S. E. Don Arturo Alessandri P.

Para que el pueblo de Chile y todas las colectividades residentes en ésta puedan celebrar la feliz llegada de nuestro queridísimo Presidente y darle a mismo tiempo la bienvenida, la casa Schlimoff e Hijos SAN DIEGO 152, acordó rebajar todas sus mercaderías a precios nunca visto.

Detallamos algunos precios:

TRAJECITOS casimir forma cazador de 6 a 14 años, valían $ 40 rebajados a .. .. $	22.50
TRAJECITOS casimir forma cazador, de 6 a 14 años, valían $ 72 rebajados 50 o|o .. .. $	36.00
TRAJES para hombre en género inglés, valían $ 140, rebajados a .... $	79.00
ABRIGOS de Casimir inglés, de 6 a 11 años .. $	35.00
DE 11 a 15 años .... $	42.00
GRAN lote de Capas Impermeables, de $ 185, rebajamos a .... $	79.00
CAPITAS chicas de Goma, de 6 a 11 años .. $	35.00
DE 11 a 15 años .... $	42.00
TRAJES para chauffeurs, mecánicos de todas medidas, c|u. .... $	22.00
GUARDAPOLVOS de brin, c|u. .... $	10.00

ESPECIALES para colegiales.
Ver para creer.

Hechos y no palabras.

Schlimoff e Hijos

SAN DIEGO 152.

No equivocarse con la dirección: casa pintada colorada.

¡GRATIS!

Nota Importante a las Señoras:

LLEGO, DE VUELTA DE VACACIONES, LA SEÑORA ESPECIALISTA EN BELLEZA DEL CUTIS, QUE OFRECE GRATUITAMENTE INSTRUCCIONES PARA HERMOSEARLO. NO IMPORTA LA EDAD O LOS DESPERFECTOS QUE TENGA LA PIEL; DE TODOS MODOS, GANARA DIEZ AÑOS DE JUVENTUD. PASE USTED CON TODA CONFIANZA A LA CASA DE LA

CALLE SANTO DOMINGO 1280 altos

CASI ESQUINA DE TEATINOS (CASA PARTICULAR)

APUNTE INMEDIATAMENTE ESTA DIRECCION, PORQUE ES PRECIOSA PARA USTED, Y SERA ATENDIDA GENTIL Y RESERVADAMENTE Y QUEDARA CONTENTA DE HABERLO HECHO.

Otra Nota Importante:

HABIENDO TRASPASADO EL LOCAL DE PERFUMERIA, EX - LABORATORIO PEREZ BARAHONA, QUE ESTABA EN PASAJE MATTE N.° 58, NO SE SEGUIRAN VENDIENDO ALLI LOS PRODUCTOS DE NUESTRA ACREDITADA CASA. HOY SE VENDEN EN SANTO DOMINGO N.° 1280 (ALTOS), CASI ESQUINA DE TEATINOS (CASA PARTICULAR), A PRECIO DE COSTO, POR NO PAGAR LOCAL NI EMPLEADOS.

OFRECEMOS:

¡Señoras!

LOS PRODUCTOS DE BELLEZA

deben ser escogidos conprecaución para no causar daños en el cutis. Hay que saberlos colocar para que sean inofensivos y le hagan aparecer con un cutis natural. En nuestra Casa recibirá consejos personales y gratuitos. Miles de cartas de agradecimientos acreditan nuestros productos, que damos garantidos como sanos y medicinales para la piel.

CREMA CONTRA ARRUGAS. — Preserva el cutis de adquirirlas y deshace las más antiguas. La caja .. .. $	3.00
BLANCO YATIP. — Le da al cutis un blanco y frescura de flor. Frasco .. .. $	3.00
ROJO SERRALLO. — Preparación oriental. Da color tierno y natural a los labios y mejillas. Hoy $	2.00
ROJO LIQUIDO VEGETAL. — Frasco .. .. .. $	1.50
DEPILATORIO INOFENSIVO. — En diez minutos depila, dejando el cutis terso y como si nunca hubiera existido vello. Indispensable para bañistas que tienen vello en piernas y brazos. La caja .. .. $	1.00
BANDOLINA. — Superior a todas las gomas habidas y por haber. Doblega el pelo más rebelde. Especial para las melenitas. Frasco .. .. .. $	3.50
BRILLANTINA LIQUIDA. — Da brillantez de seda, muy natural. HOY .. .. $	3.00
BRILLANTINA SOLIDA. — HOY .. .. $	3.00
POLVOS ANTISEPTICOS DE TALCO. — Contra la traspiración de axilas y pies. Exquisitamente perfumados. La caja .. .. $	1.80
POLVOS EN CAJA. — Muy sanos. HOY .. .. .. $	5.00
POLVOS EN PAQUETE. — De arroz. HOY .. .. $	1.20
POLVOS DENTIFRICOS. — Blanquean los dientes admirablemente. Especial para colegiales. La caja .. .. $	1.00
VINAGRE AROMATICO. — Antes, litro, $ 10.00; HOY .. .. $	8.00
BALSAMO CAPILAR. — Quita la caspa en ocho días y hace crecer el cabello. Antes, $ 15.00; HOY $	10.00
ELIXIR DENTIFRICO. — Especial para familias. Antes, $ 12.00; HOY .. .. $	10.00
COLONIAS FINAS. — Envase elegante. Especial para regalos. Un cuarto litro .. .. .. $	7.50
PERFUMES EN ESTUCHE DE FRASCO Y CARTON.— $ 10.00, $ 7.00, $ 5.00 y .. .. .. $	3.00

Recomendamos estos perfumes, que son verdaderamente oportunidades, para regalos a parientes, amigos y empleadas. Hay muestrecitas de perfumes que antes se vendían a $ 5.00; hoy a $ 1.50, con el fin de dar a conocer estos excelentísimos productos.

En todas las Colonias, Cremas, Polvos y Perfumes, hay muestras a poco costo.

IMPORTANTE

Abierto los días festivos y Sábados en la tarde, con el fin de que puedan hacer sus compras las personas que no tienen tiempo los días de trabajo.

¡Casa Particular!

Santo Domingo 1280 altos

VIAJES DE TURISMO A EUROPA

En atención a la espléndida acogida que ha merecido de parte de nuestra sociedad, el viaje de turismo que organizan los señores Gallo Hnos. a Francia e Italia, seguiremos proporcionando a nuestros lectores algunos detalles del programa que se desarrollará durante el recorrido.

La partida, fijada para fines de Mayo, será de Santiago o Valparaíso por el tren de las 5, el más cómodo de los expresos. En Buenos Aires, como es natural, se consultan varios días, tanto a la ida como al regreso, con sus correspondientes excursiones en automóviles por la ciudad y también al Tigre.

A lo largo del trayecto a Europa, se conocen Santos y Río Janeiro, Dakar en Africa, Almería en España y Marsella en Francia, para desembarcar en Génova. En Italia el programa es el más interesante que es posible ofrecer. Las mayores comodidades se han tenido en cuenta para un recorrido por Roma, Nápoles, Pompeya, Florencia, Venecia y Milán.

Debemos advertir que la Empresa que representan los señores Gallo Hnos., tiene concesiones especiales y exclusivas para visitar algunas regiones y varios museos.

El presente Año Santo, da mayor actualidad e interés a este itinerario con sus visitas al Vaticano y al Santuario de Lourdes en Francia, como también a los más famosos templos y basílicas de Francia e Italia.

En Francia, además, constituyen la mayor atracción del programa de este viaje, la estada en París y en Versalles, cuyos detalles podrán consultar los interesados en las oficinas de los organizadores, señores Gallo Hnos., calle Nueva York 66, edificio Ariztía.

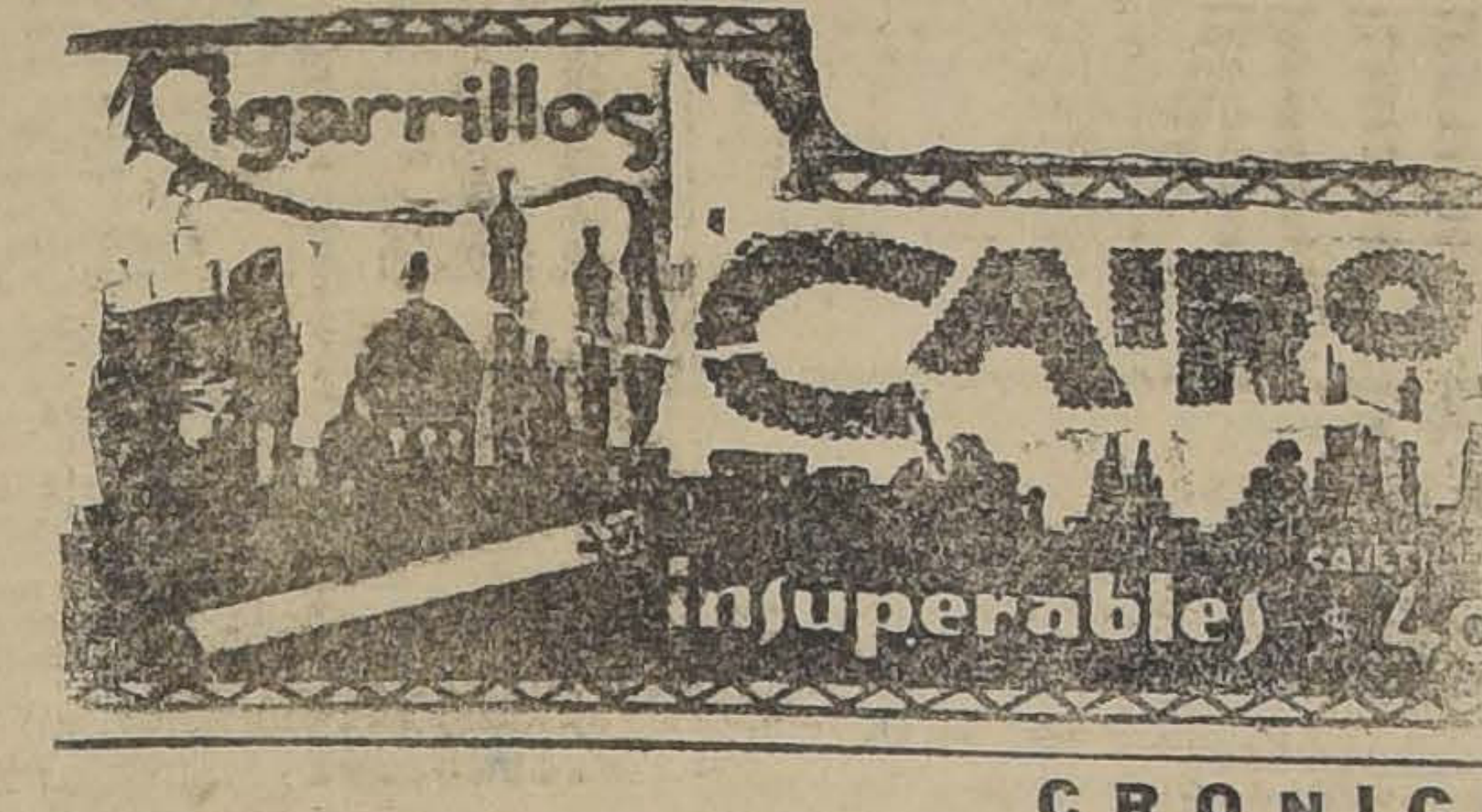

HOY SE EFECTUARÁ UNA GRAN ASAMBLEA DE PROFESORES DE ESCUELAS NORMALES

Hoy, a las 5 P. M., se llevará a efecto en la Escuela Normal N.o 1 de Niñas, una gran asamblea de profesores de Escuelas Normales.

En esta reunión el Comité Ejecutivo que trabajó por la jubilación del personal, dará cuenta del éxito de su campaña y se plantearán problemas de gran importancia, tanto para las Escuelas Normales como para sus Axenas.

Se nos pide invitar también a esta asamblea, al personal de Escuelas Normales de provincias, que se encuentren en Santiago.

Se encarece la puntualidad en la hora, principalmente a los miembros del Comité Ejecutivo, porque la sesión comenzará a la hora exacta.

UN EMINENTE PROFESOR DE MATEMATICAS DE LA U. DE RIO DE JANEIRO

LLEGARA ESTA NOCHE A SANTIAGO

Esta noche llegará a Santiago en jira de difusión científica, el profesor y literario don Tobías Lacerda Martín Moscoso. Este distinguido profesor que es conocido por sus trabajos matemáticos y literarios en Europa y en América, dictará en la Universidad de Chile varias conferencias sobre la "Enseñanza de la Estética Matemática", especialidad que profesa en la Universidad de Río Janeiro.

Algunos de sus cargos que ha desempeñado:

Bachiller en humanidades, París, con la nota de distinción, obtenido en 1896; ingeniero civil por la Escuela Politécnica de Río Janeiro, en 1900; profesor (por oposición o concurso), de la misma Escuela, desde 1918; doctor en ciencias físicas y matemáticas por la misma Escuela, en 1920; miembro honorario de la Universidad de Chile, desde 1923; Creador en su país de la enseñanza de la estadística matemática, que profesa en la Universidad de Río Janeiro, dándole el desenvolvimiento y la elevación que corresponde a esa disciplina. Colaborador efectivo de la "Revista Brasileña de Ingeniería"; miembro fundador de la Radio-Sociedad de Río Janeiro"; periodista y hombre de letras obtuvo el premio de la Academia Brasileña de Letras en 1922.

* * *

Después de haber sido, por muchos años, ingeniero de la construcción del puerto de Río de Janeiro, e ingeniero de los estudios del puerto de Paranaguá, fué nombrado jefe de la División Técnica del Departamento Federal de las Aguas y Obras Públicas. Es desde 1920 el Consultor Técnico del Ministerio de Comunicaciones y Obras Públicas.

Ha dirigido varias comisiones técnicas en su país; ha representado el Brasil varias veces como secretario del Servicio de Propaganda del Brasil en Europa (1907-1908) jefe de la Delegación Brasileña que arregló con Francia las gestiones referentes a los navíos brasileños fletados por esta nación durante la gran guerra (1921-1922); miembro de la Delegación Brasileña a la 5.a Conferencia Internacional Americana, reunida en Santiago de Chile en 1923; jefe de la Delegación Brasileña y vicepresidente en la Conferencia Inter-Americana de Comunicaciones Eléctricas, realizada en México en 1924; y vice-presidente de la Comisión Internacional del Ferrocarril Pan-Americano, con sede en Washington, desde 1924.

CRONICA POLICIAL

ROBABAN MERCADERIAS PARA IR A EMPEÑARLAS AL MISERABLE GARITO

EN LA TARDE DE AYER, LA TENENCIA DE CARABINEROS PROCEDIO A ALLANARLO, SORPRENDIENDO A MAS DE VEINTICINCO INDIVIDUOS QUE JUGABAN EL PRODUCTO DE LAS ESPECIES QUE SUSTRAIAN EN EL CENTRO

Desde hace más o menos dos años funcionaba en la calle de San Pablo N.o 4309, un garito donde se reunía gente maleante, compuesta en su mayoría por rateros y pungas.

Este garito, cuyo dueño es un individuo llamado Matías Gutiérrez, fué teatro en repetidas ocasiones de incidentes que terminaban con pendencias, la mayoría de las veces de fatales consecuencias.

La Policía y la Tenencia de Carabineros trató en varias ocasiones de allanar el garito y proceder a la detención de las personas que allí se reunían para jugar. Desgraciadamente, nunca pudo sorprenderse infraganti a las tahures, de tal manera que los incidentes se sucedían con frecuencia, lo que alarmaba al vecindario.

INTELIGENTE PESQUISA DE LOS CARABINEROS

En la tarde de ayer se procedió al allanamiento del garito de Gutiérrez.

El teniente de Carabineros, señor Jorge Girón, acompañado del sargento 1.o Bernardo Sura, del vicesargento, aspirante Jorge Besoaín y ocho carabineros, estudió el mejor medio de capturar a los jugadores.

En efecto, cerca de las tres de la tarde, se comisionó a un soldado para que, vestido de paisano, se acercara al garito, y como cualquier jugador, participara de la reunión.

SE DISPARA UN BALAZO AL AIRE

El teniente señor Girón, distribuyó la tropa en forma que no fracasara el allanamiento.

El carabinero vestido de paisano llevaba instrucciones de disparar un balazo al aire, una vez que todos los jugadores estuvieran reunidos con el dinero en la mesa.

Al sentir la detonación, los carabineros se hallaban apostados en los alrededores de la casa, penetraron con sus carabinas en la mano, intimando a los tahures para que levantaran sus brazos y se entregaran a la autoridad.

Esta operación se efectuó en forma feliz, de acuerdo con los proyectos del teniente Girón, quien ordenó que los jugadores fueran llevados a la Tenencia para pasarlos en el día de hoy a disposición del Juzgado.

REQUISAMIENTO DE DINERO Y ESPECIES

La mesa en que jugaban los individuos, estaba rodeada de jugadores.

Los carabineros encontraron la suma de doscientos veinte pesos y centavos. Además se encontraron diversas especies, como zapatos, sombreros, chamantos, charlinas de seda, etc., especies que los tahures se robaban en el centro para irlas a empeñar en la casa de Gutiérrez, cuando les faltara el dinero para jugar.

También se encontraron boletos de agencias, por mercaderías cuyo valor debía ser subido, ya que representaban préstamos ascendentes a trescientos y más pesos.

EL GARITO

Como decimos en líneas anteriores, el garito de Gutiérrez se encuentra ubicado en la calle San Pablo N.o 4309.

Existe allí un almacén que paga patente de restaurant. Inmediatamente al lado del negocio hay un portón grande que da entrada a un patio donde se hallaba la mesa de juego, algunos bancos de madera y barriles que servían para dejar los sombreros y ropas de los jugadores.

Todo este material fué llevado también a la Tenencia de Carabineros para ser entregado hoy al Juzgado del Crimen.

LOS DETENIDOS

Los individuos que fueron detenidos ayer, son los siguientes:

Timoteo Loaiza, Arturo Cofré, Roberto Galaz, Eustaquio Soto, Juan Castro, Carlos Zúñiga, Eleodoro Castro, Bruno Tapia, Erasmo González, Darío López, José Faúndez, José Navarro, Guillermo Bustos, Julio Garrido, Carlos Pozo e Ismael Bruna.

Francisco Pavez, Juan Muñoz, Jesús Torres, Francisco Anabalón, Manuel Verdugo, Justiniano Barahona, Carlos González, Jorge Saavedra, Daniel Hinojosa, Pedro López, Abelardo Galaz, Luis Galaz.

Varios de estos individuos se encontraban semi-desnudos, pues habían empeñado hasta la ropa que llevaban puesta para jugar.

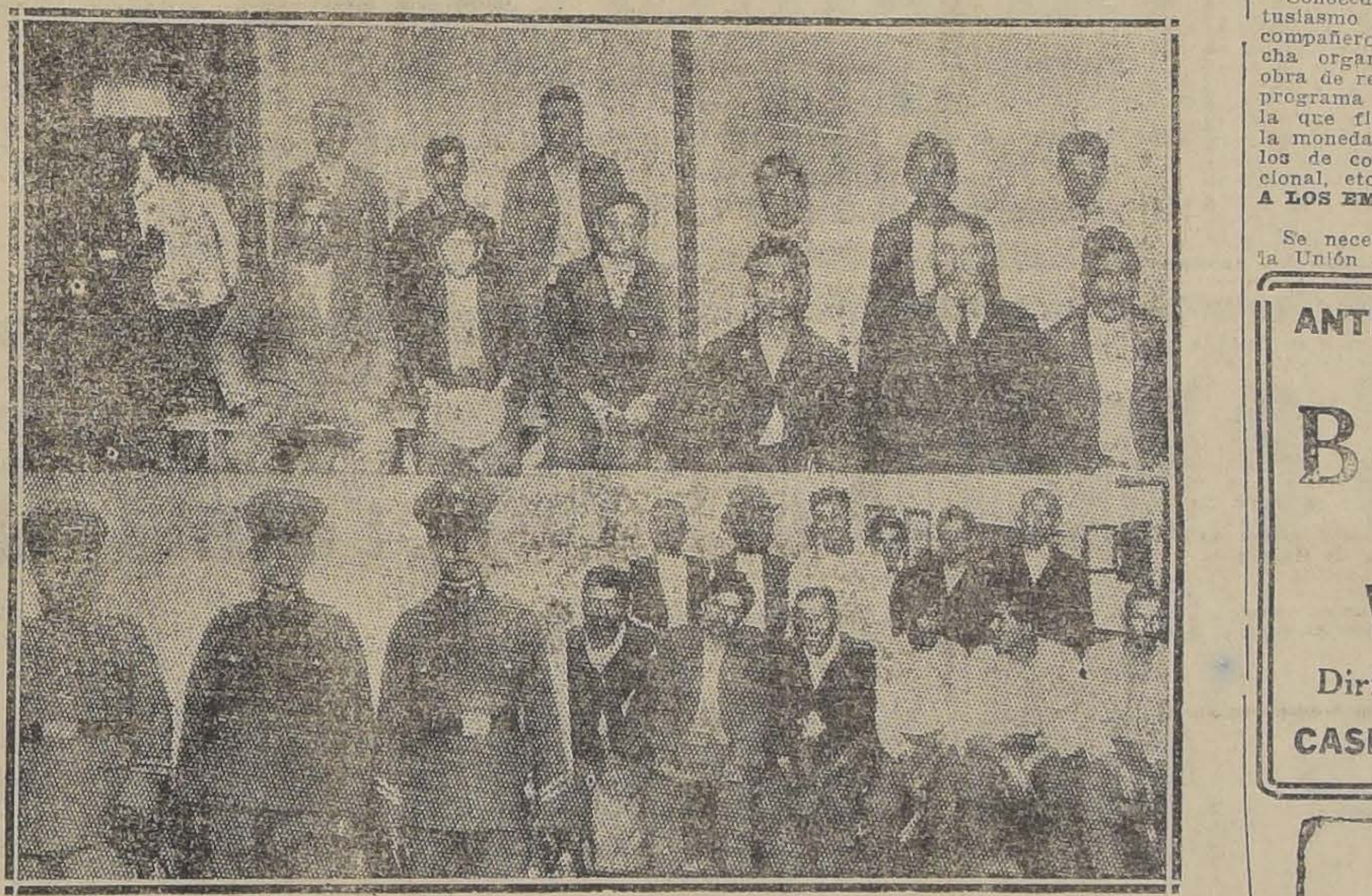

Los carabineros del Retén Yungay y los jugadores que fueron sorprendidos infraganti.

EVEREADY
RADIO

Use esta poderosa Bateria "C" para obtener mayor volumen de voz de su alto parlante

La Batería "C" EVEREADY No. 771 hará que el alto parlante reproduzca un tono mejor, más claro y natural. Le economizará dinero contribuyendo a que las Baterías "B" duren más. Puede ser usada como una Batería "A" en equipos portátiles de tubo No. 199, y con una Batería "B" para aumentar el potencial de esta. Al conectar varias baterías se forma una Batería "B" muy económica para equipos pequeños.

Para cada servicio del Radio hay una Batería Eveready

EVEREADY
Baterías para Radio
—para claridad, capacidad y distancia.

120

Balance General
DE LA
Sociedad Anónima Industrial y Comercial
"Vidrios y Cerámica"
al 31 de Diciembre de 1924

ACTIVO	
Fábrica Recoleta: Terrenos y edificios	$ 310,000.00
Fábrica Recoleta: Maquinarias y enseres	90,000.00
Fábrica Recoleta: Mercadería	314,285.15
Almacén: Instalación	24,000.00
Almacén: Mercaderías	322,900.24
Valores a cobrar	235,434.95
Seguros contra incendio	3,348.55
Utiles de escritorio	1,356.00
Operaciones pendientes	107.36
Caja: Existencia en efectivo	7,271.40
	$ 1.208,703.65

PASIVO	
Capital pagado	$ 600,000.00
Fondo de reserva	150,000.00
Fondo de accionistas	6,525.72
Acreedores varios	387,456.58
Utilidad	64,721.35
	$ 1.208,703.65

Cuenta de Ganancias y Pérdidas

DEBE	
Gastos generales	$ 48,357.48
Castigos varios	18,996.87
Arriendo del almacén	34,000.00
Intereses y descuentos	32,038.41
Premio sobre oro y plata	1,370.46
Utilidad	64,721.35
	$ 199,384.02

HABER	
Suma que resulta del Haber	
En la Fábrica	$ 95,410.90
En la venta	103,973.12
	$ 199,384.02

28-M

Santiago, 31 de Diciembre de 1924

A. TRAUB — ADOLFO SCHLACK N.
Gerente.
Inspectores de Cuentas
Señor VICTOR ROUSSEAU
" JORGE GOMPERTZ

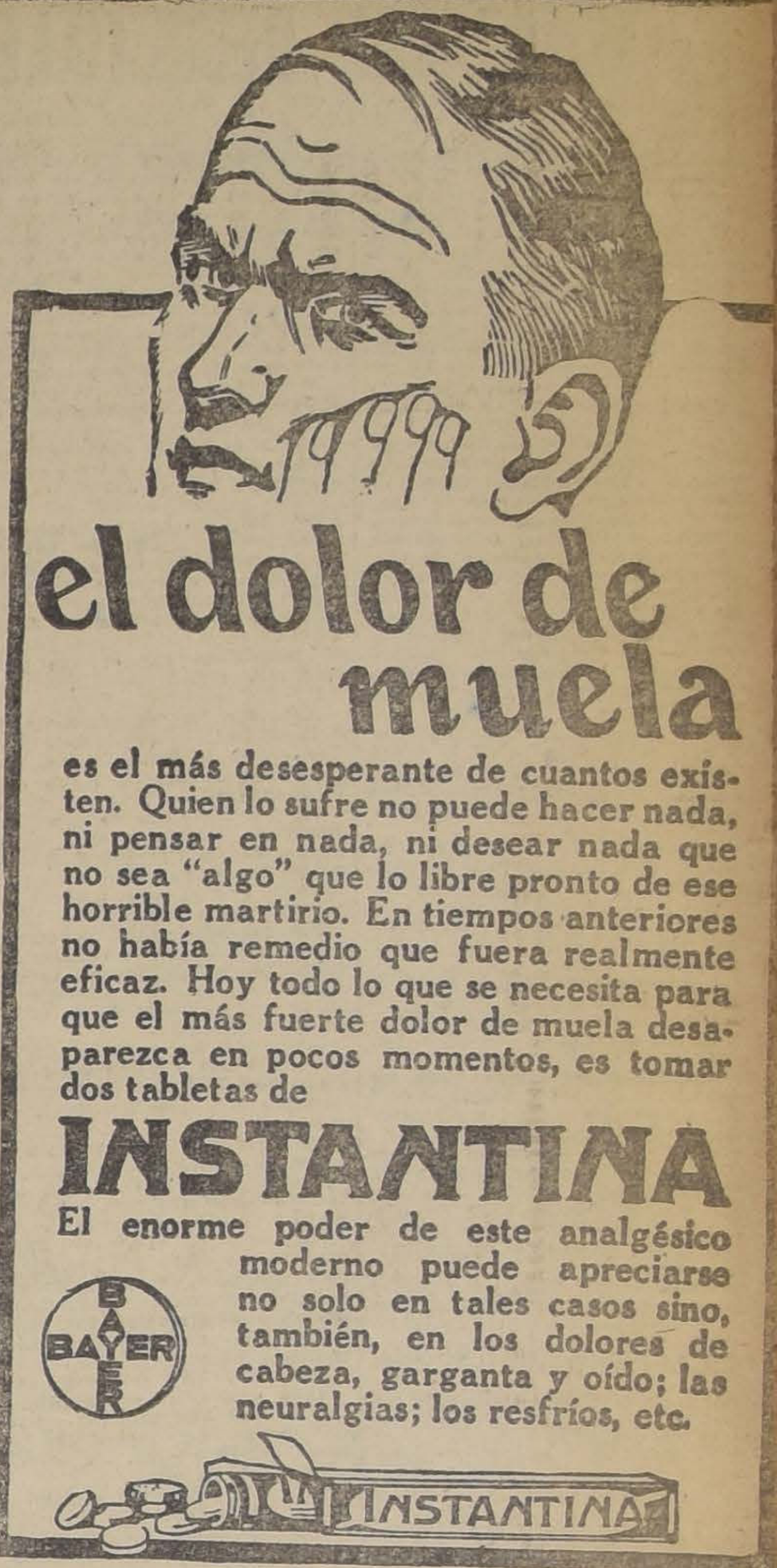
el dolor de muela

es el más desesperante de cuantos existen. Quien lo sufre no puede hacer nada, ni pensar en nada, ni desear nada que no sea "algo" que lo libre pronto de ese horrible martirio. En tiempos anteriores no había remedio que fuera realmente eficaz. Hoy todo lo que se necesita para que el más fuerte dolor de muela desaparezca en pocos momentos, es tomar dos tabletas de

INSTANTINA

El enorme poder de este analgésico moderno puede apreciarse no solo en tales casos sino, también, en los dolores de cabeza, garganta y oído; las neuralgias; los resfríos, etc.

BAYER

ACTIVIDADES DE LA UNION DE EMPLEADOS

La Unión de Empleados nos pide publiquemos lo siguiente:

Nuestro camarada, señor Enrique Pérez, ha sido distinguido en Concepción con el nombramiento de Secretario General del Comité Pro-Mejoramiento Económico y Social de esa localidad, que se ha establecido en ese lugar como su nombre lo indica, con el objeto de estudiar los problemas económicos que afectan a los asalariados.

Conocedores como somos del entusiasmo que caracteriza a nuestro compañero Pérez, esperamos que dicha organización hará verdadera obra de renovación. Así lo indica el programa que se han señalado, en la que figura la estabilización de la moneda, abaratamiento de artículos de consumo, reforma educacional, etc.

A LOS EMPLEADOS DEL TEATRO O'HIGGINS

Se necesita en la secretaría de la Unión de Empleados, de 4 a 8 P. M. o de 9 a 12 M., a los empleados del Teatro O'Higgins. Caso de que no pudieran concurrir todos personalmente, enviar un delegado, a fin de dar forma a la solicitud que tienen dirigida a esta organización.

A LOS EMPLEADOS DE LA CASA MORRISON Y DE LA COMPAÑIA MINERA

Por motivos de organización, se han presentado en secretaría varias comisiones de las distintas casas, a fin de sentar las bases de adhesión a nuestra organización. En secretaría se proporcionarán datos a los empleados que simpaticen con el movimiento.

SECCION TRACCION ELECTRICA

A los delegados de la Tracción Eléctrica, cítase al local de la secretaría para hoy, a las 6 P. M. Hay cuestiones de importancia sobre la tabla de debates.

ANTIGUA Y ACREDITADA
Botica
CENTRAL
VENDESE
Dirigirse:
CASILLA N.° 1155

ASOCIACION DE EMPLE DOS Y ESTUDIANTES M GUEL LUIS AMUNATEGU

La Asociación de Empleados Estudiantes, Miguel Luis Amun tegui, está citada a una importa te sesión extraordinaria para h a las 9, con el objeto de tratar bre el homenaje a S. E. el Pre dente de la República.

FUERZA Y ENERGIA
PROPIAS DE UN ORGANISMO ROBUSTO, LAS CONSEGUIRA CON
CODHIPOL
Da apetito, ayuda la digestión y aumenta la asimilación.

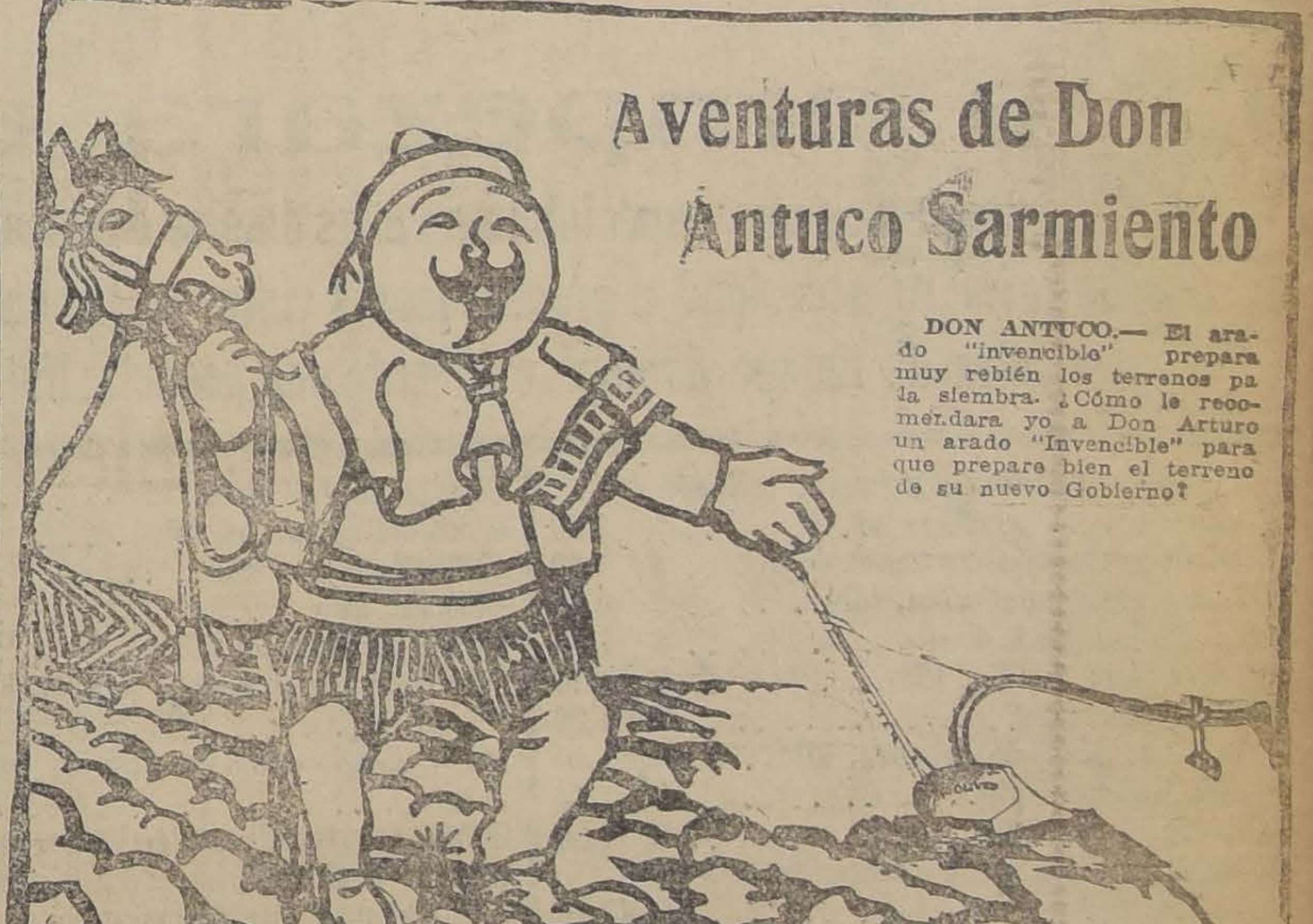
Aventuras de Don Antuco Sarmiento

DON ANTUCO.— El arado "invencible" prepara muy rebién los terrenos pa la siembra. ¿Cómo le recomendara yo a Don Arturo un arado "Invencible" para que prepare bien el terreno de su nuevo Gobierno?

Fábrica Nacional de Sillas
"La Gran Rapid"
ALAMEDA DE LAS DELICIAS 3538 — TELEFONO 120, ESTACION — CASILLA 4531

ANTES DE COMPRAR ESTE ARTICULO

VISITE LA GRAN RAPID

NADIE SE LOS DARA MEJOR NI MAS BARATO

$ 100.— DOC.
$ 130.— DOC.
$ 80.— DOC.
$ 110.— DOC.

Esta fábrica tiene el agrado de ofrecer al público estos modelos con tapiz de cuero legítimo, y elaboradas con madera de lingue de primera clase ,a los precios que se indica al pie de cada una.

PIDA CATALOGOS A: O. PINOCHET LE - BRUN

TEXTO DEL DECRETO-LEY SOBRE EL REGISTRO CONSERVATORIO DE LA PROPIEDAD INTELECTUAL

Art. 1.o — La propiedad intelectual se constituye por su inscripción en el registro que se llevará en la Biblioteca Nacional, se rige por esta ley y consiste en el derecho exclusivo de distribuir, vender o aprovechar con fin de lucro una obra de la inteligencia por medio de la imprenta, litografía, grabado, copia, molde, vaciado, fotografía, película cinematográfica, disco de gramófono, rollo para instrumento mecánico, ejecución, conferencia, recitación, representación, traducción, adaptación, exhibición, trasmisión radiotelefónica, o cualquiera otro medio de reproducción, multiplicación o difusión.

Art. 2.o — Los autores de todo género de escritos, o de composiciones de música, pintura, dibujo, escultura, mapas o planos, proyectos de ingeniería y arquitectónicos, obras teatrales, cinematográficas, fotográficas, y, en fin, aquellos a quienes pertenece la primera idea en una producción científica, literaria o artística, tendrán durante su vida, a la propiedad intelectual sobre esa producción.

Art. 3.o — La propiedad intelectual de una obra destinada al canto corresponde en común a los autores de la letra y de la música: sin embargo, se presume legalmente propietario exclusivo al autor de la música siempre que no haya constitución previa o reserva expresa de sus derechos por parte del autor de la letra.

Art. 4.o — Los traductores de cualesquiera obra y los autores de recopilaciones, gozarán de propiedad intelectual siempre que al efectuar la traducción o recolección no hayan violado derecho ageno o indiquen claramente sus fuentes.

De igual derecho, y con igual limitación, gozarán los autores de transcripciones, adaptaciones o arreglos de obras ajenas, siempre que ellas tengan carácter propio.

No se considedará que tiene tal carácter la mera trasposición a otro tono o adaptación para otro instrumento de una obra musical ajena.

Art. 5.o — La propiedad intelectual de producciones extranjeras podrá registrarse en Chile; y, registradas, sus autores gozarán de ella, siempre que en su país de origen se otorgue a los chilenos el mismo privilegio.

Art. 6.o — Los discursos pronunciados en reuniones públicas pueden ser reproducidos en las reseñas de la reunión, salvo reserva expresa, del derecho del autor, previamente anunciada.

Con la misma limitación pueden reproducirse en las publicaciones periódicas los artículos de otros periódicos y las leyes, decretos, reglamentos y ordenanzas, como asimismo las deliberaciones, actas e informes de las autoridades públicas.

Art. 7.o — La propiedad intelectual se extiende a la vida del autor; puede transferirse por acto entre vivos; y, trasmitida por causa de muerte, expirará a los veinte años desde el fallecimiento.

Si el Fisco fuere el heredero, la obra pasará a ser de propiedad común.

Cuando los autores fueren dos o más, en colaboración, el plazo para sus sucesores se contará desde la muerte del último.

Cuando el autor fuere un cuerpo colegiado, conservará la propiedad de ella por el término de cuarenta años contados desde la fecha de la inscripción.

Art. 8.o — La propiedad intelectual de la obra póstuma corresponde a los herederos del autor. Pero si a la época del fallecimiento no fuere éste dueño del original, la propiedad intelectual de la obra, salvo estipulación en contrario, corresponderá por mitad al dueño del original y a los herederos del autor. El uno y los otros están facultados para defender los derechos comunes.

Para gozar de sus derechos el poseedor del original deberá dar cuenta a los herederos dentro del año siguiente a la muerte del autor.

Si alguno de los interesados se opusiere al aprovechamiento de la obra, los demás podrán pedir a la Justicia ordinaria que califique los miento al recurrente, en las condiciones de los incisos anteriores .

Todo lo cual se entiende sin perjuicio del derecho del autor o de sus sucesores para disponer entre vivos o por testamento de la parte que les corresponda en la obra inédita.

Las disposiciones anteriores se aplican igualmente a la obra que, inconclusa a la muerte del autor, es terminada por el que posea el original.

Art. 9.o La transferencia de uno o más de los derechos comprendidos en el artículo 1.o, no implica la de los restantes, salvo estipulación expresa.

La transferencia se efectuará por escritura pública inscrita en el Registro de la Propiedad Intelectual; y no conferirá derechos por más tiempo que el que hubiere correspondido al cedente.

La resolución del contrato de transferencia, por no haberse cumplido sus estipulaciones o por cualquier otro motivo, deberá inscribirse en le Registro de la Propiedad Intelectual.

Art. 10. La autorización transitoria del uso de una obra para alguno de los fines enumerados en el artículo 1.o, deberá constar por escrito.

Art. 11. En los trabajos científicos, literarios o de crítica, en las conferencias públicas y en los textos de enseñanza, se podrán reproducir, recitar, representar o ejecutar,—con el exclusivo objeto de explicar el texto del trabajo,—diseños, grabados, obras o fragmentos de obras literarias, musicales, científicas o técnicas de corta extensión, indicándose en todo caso claramente las fuentes.

Art. 12. Las personas que han creado una obra en común, en tal forma que sus aportes respectivos no puedan ser separados, poseen, como colaboradores, un derecho común sobre la obra.

Los colaboradores no podrán disponer del derecho de autor sino en cientes, autorice para ese aprovechamotivos, y, no encontrándolos sufila comunidad y para disponer de su parte.

Art. 13. Transcurridos los plazos fijados en los artículos anteriores, la obra pasará a ser de propiedad común.

Art. 14. Al inscribirse una obra en el Registro de la Propiedad Intelectual, se depositará un ejemplar manuscrito, impreso o reproducido en cualquiera forma integral.

Para las obras destinadas a la reproducción cinematográfica, será suficiente depositar una copia del argumento, escenificación y leyendas de la obra.

Para las obras de pintura, dibujo, escultura, ingeniería y arquitectura bastarán los croquis, fotografías o planos del original necesarios para identificarlo, con las explicaciones del caso.

Art. 15. Las obras que tienen constituída propiedad intelectual, anunciarán en lugar visible de cada ejemplar el número del Registro. Sin este requisito no podrá reclamarse la exclusividad del goce de los derechos que confiere esta ley.

Art. 16. Se presume autor de una obra, salvo prueba en contrario:

1.o A la persona que se indique como tal en el ejemplar que se registre;

2.o A la persona que se haya señalado en tal carácter al recitarse, representarse, ejecutarse o exhibirse la obra o cualquier ejemplar de ella;

3.o A la persona que haya efectuado la inscripción del pseudónimo con que la obra se ha dado a la publicidad; y

4.o A la persona que indique el que lleva la obra para su inscripción.

Art. 17. La propiedad del pseudónimo inscrito en el Registro, es protegida por esta ley durante la vida del autor en la misma forma que la propiedad intelectual.

Art. 18. Por la inscripción en el Registro de la Propiedad Intelectual se pagarán los siguientes de- ellos está facultado para perseguir las infracciones a los derechos de común. Sin embargo, cada uno de rechos:

1.o Proyectos de ingeniería y arquitectónicos, textos de enseñanza, obras teatrales y argumentos cinematográficos, cincuenta pesos; las demás obras, veinticinco pesos.

2.o Cada transferencia, diez pesos.

3.o Cada inscripción de pseudónimo, veinte pesos.

Las producciones extranjeras de que trata el artículo 5.o pagarán doblados los derechos anteriores.

Los derechos se pagarán por medio de estampillas de impuesto que se pagarán en el Registro y se inutilizarán en la forma que determine la Ley de Estampillas y Papel Sellado.

Art. 19. Cometen contravención a la propiedad intelectual, los que violan cualquiera de los derechos exclusivos contemplados en los artículos anteriores, siempre que la propiedad esté registrada y haya cumplido con lo dispuesto en el artículo 15, en su caso.

Es contravención el utilizar para fines de lucro ejemplares fabricados o puestos en circulación, infringiendo los derechos expresados; a menos que se pruebe buena fe en la adquisición y uso de dichos ejemplares.

Art. 20. Al hacer efectiva la indemnización de perjuicios proveniente del delito, el tribunal puede ordenar, a petición del perjudicado:

1.o La entrega a éste, la venta o la destrucción:

a) De los ejemplares de la obra fabricados o puestos en circulación en contravención de sus derechos;

b) Del material que sirva exclusivamente para la fabricación ilícita de ejemplares de la obra;

2.o La incautación del producto de la recitación, representación, reproducción, ejecución o exhibición ilícitas.

Durante la secuela del juicio, podrá el tribunal ordenar, a petición de parte, la suspensión inmediata de la venta, circulación, exhibición, ejecución o representación de la obra.

Art. 21. El Tribunal puede ordenar a petición del perjudicado la publicación de la sentencia, con o sin fundamentos, en un diario que

1.o Proyectos de ingeniería y ar-

Art. 22. Los delitos de violación de la propiedad intelectual serán penados con multa de doscientos a diez mil pesos.

Para los efectos legales serán considerados como simples delitos, aún cuando la multa exceda de mil pesos.

Art. 23. Los autores o editores que, sin haber constituído la propiedad de su obra en la forma establecida por esta Ley, den a la circulación o a la venta ejemplares en que se anuncie esa propiedad, o en cualquiera otra forma induzcan en error respecto de ella a terceros, serán penados con una multa de doscientos pesos; la que se elevará a quinientos en caso de reincidencia.

Se entenderá reincidencia el no corregir o retirar de la circulación los ejemplares penados.

Igual pena tendrán los que omitan indicar claramente las fuentes, en los casos previstos por la ley.

Los denuncios se harán por escrito al Director General de la Biblioteca, el cual, previas las comprobaciones del caso,, exigirá por resolución escrita y fundada, el entero de la multa en la Tesorería Fiscal, dando cuenta a la justicia ordinaria para el cumplimiento de la resolución, y al Director del Tesoro para que haga el cargo correspondiente a la Tesorería.

El juez procederá breve y sumariamente; y no podrá dar curso a reclamación alguna del inculpado sin tener constancia de haberse depositado previamente el valor de la multa.

Art. 24. El que a sabiendas publicare o exhibiere una obra de uso común bajo un nombre que no sea el del verdadero autor, será penado con multa de doscientos a cinco mil pesos.

El recurrente puede pedir además la prohibición de la venta, circulación o exhibición de los ejemplares.

Art. 25. Las multas impuestas por esta ley se aplicarán a beneficio fiscal y el tesorero respectivo será parte para reclamar su pago.

Las acciones se sujetan al procedimiento penal correspondiente habrá acción popular.

Ejercitándose esta acción, el de éste designe y a costa del infractor nunciante tendrá derecho a la mitad del monto de la multa.

Art. 26. La acción penal prescribe en tres años, contados desde la infracción. La pena prescribe en cinco años, contados desde la fecha de la sentencia condenatoria.

Art. 27. Derógase la ley de propiedad literaria y artística de 24 de Julio de 1834 y el inciso 3.o del artículo 471 del Código Penal en que se refiere a la propiedad literaria.

Art. 28. La presente ley comenzará a regir tres meses después de su publicación en el "Diario Oficial"; pero los Registros que ella contempla empezarán a organizarse desde su promulgación, y serán llevados, en la forma reglamentaria por un Conservador de la Propiedad intelectual, que será además asesor técnico del Gobierno en todo lo que se refiere a dicha propiedad.

El Conservador de la Propiedad Intelectual tendrá un sueldo de veinticinco mil pesos anuales, será nombrado a propuesta del Director General de Bibliotecas y deberá emitir sin derecho a mayor remuneración, los dictámenes e informes periciales que sobre la materia le pidan el Presidente de la República el Director General de Bibliotecas y la justicia ordinaria.

ARTICULO TRANSITORIO

No constituirá violación de la propiedad intelectual la venta, recitación, representación, ejecución exhibición de obras cuya reproducción, traducción o adaptación se haya hecho lícitamente antes de la vigencia de esta ley, aún cuando en conformidad a ella hubieren de ser consideradas ilícitas, pero siempre que, dentro de un plazo de seis meses contados desde su vigencia, se inscriba la reproducción, adaptación o traducción en el registro especial que se abrirá en la Biblioteca Nacional para este efecto.

En el caso de traducciones, recopilaciones, transcripciones, adaptaciones o arreglos hechos antes de la vigencia de esta ley, los derechos otorgados por el artículo 4.o sólo se reconocerán en favor de aquellos que los inscriban en el Registro de la Propiedad Intelectual dentro de un plazo de seis meses contados desde su vigencia.

EL REGLAMENTO DEL DECRETO-LEY SOBRE REGISTRO CONSERVATORIO DE LA PROPIEDAD INTELECTUAL

El Registro Conservatorio de la Propiedad Intelectual, según expresa el Reglamento, estará a cargo de un Conservador que deberá llevar los siguientes registros y libros anexos:

1.o Un registro público de propiedad transferencias y sentencias judiciales.

2.o Un Registro privado de pseudóminos.

3.o Dos índices alfabéticos, uno por autores y otro por títulos, para la rápida consulta del protocolo; y

4.o Un memorandum de inscripción, cuya reserva pidan los autores o editores para los efectos del registro de las producciones extranjeras.

Los artículos más importantes del Reglamento son:

Art. 10.—El Conservador deberá inscribir:

1.o la propiedad intelectual de todo género de escritos, composiciones de música, pintura, dibujo, escultura, los mapas y planos, proyectos de ingeniería y arquitectónico, obras teatrales, cinematográficas y, en general de toda obra que constituya la primera idea en una producción científica, literaria o artística, que se le presente en conformidad a la ley y al reglamento, para su inscripción.

2.o Las escrituras públicas en que conste la transferencia parcial o total del derecho de distribuir, vender o aprovechar una obra por medio de la imprenta, litografía, grabado, copia, molde o vaciado, fotografía, película cinematográfica, discos de gramófonos, rollos para instrumentos mecánicos, ejecución, conferencias, recitación, representación, traducción, adaptación, exhibición, transmisión radiotelefnica o cualquier otro medio de multiplicación, reproducción o difusión.

3.o Las sentencias judiciales en juicio contencioso o aprobatorias de particiones y laudos arbitrales que constituyan derechos relativos a la propiedad intelectual o que anulen inscripciones.

4.o Los pseudónimos de personas que los hayan usado públicamente con anterioridad a la inscrición o que aparezcan en obras que se registren simultáneamente con el pseudónimo.

ART. 12o.— El Conservador debe negarse a efectuar inscripciones:

1.o Cuando se solicita inscripción a favor de persona distinta de la que aparece como autor o propietario de los derechos de autor en el ejemplar o documentos que se registran, ya sea por nombre, verdadero o por pseudónimo inscrito.

2.o Cuando se solicita la inscripción de una obra bajo pseudónimo no inscrito o que no se inscribe simultáneamente.

3.o Cuando se solicita el registro de pseudónimos no usados públicamente.

4.o Cuando las sentencias y autos aprobatorios judiciales no están ejecutariados, pudiendo al efecto el Conservador exigir constancia fehaciente.

5.o Cuando no se presentan los instrumentos públicos que acreditan los derechos transferidos entre vivos o trasmitidos por causa de muerte.

6.o Cuando se cumplan los requisitos establecidos por la ley y el reglamento, para el registro.

ART. 16.— Para registrar las siguientes clases de obras, se deberán depositar en la oficina del Registro Conservatorio las especies y documentos que se indican:

1.o Para las obras literarias y musicales un ejemplar completo de ellas, manuscrito, impreso o reproducido en cualquier forma integral.

Para los artículos y grabados insertos en publicaciones periódicas del país o del extranjero no se requerirá, inscripción alguna Bastará con la advertencia, hecha al pié de cada artículo, de que se reservan los derechos de reproducción. No podrán considerarse las obras que se impriman por entregas, series o tomos.

2.o Para las obras destinadas a la reproducción cinematográfica, una copia del argumento, u cenificación y leyendas de la obra.

3.o Para las obras de índole figurativa como los de dibujo, pintura, escultura, fotografías, relieves artísticos o científicos las reproducciones fotográficas necesarias para su identificación. Para cuatro fotografías tomadas desde puntos de vista opuestos.

4.o Para las obras de ingeniería y arquiectura, los planos de ellas o reproducción fotográficas de los mismos, en la cantidad que presenten los interesados y hasta un límite que fijará en cada caso el Conservador.

AVISE EN EL LETRERO LUMINOSO DE LA PLAZA DE ARMAS

Caballeros!

Aprovechad la ocasión que os ofrece la COOPERATIVE SASTRERIA, casa que vende trajes de casimires importados y materiales de primera; corte irreprochable, a precios sin competencia.

HEMOS RECIBIDO GRAN SURTIDO DE ABRIGOS DE LA AFAMADA MARCA IMPERIO

No olvidarse: AGUSTINAS 877

Grandiosa Semana de Baratura

DE NUESTRA

SECCION COMESTIBLES

Que empezará el Lunes 23 del actual

Recomendamos muy especialmente a las dueñas de Casa y público en general, de aprovechar esta única oportunidad para proveerse de artículos de primera necesidad a precios jamás vistos en las baraturas.

Por falta de tiempo damos solamente una pequeña lista de algunos artículos que estarán en venta desde el Lunes, a precios rebajados.

AZUCAR granulada de primera, refinada, kilo	$ 1.40
AZUCAR granulada corriente, kilo	$ 1.00
AZUCAR granulada rubia, kilo	$ 0.90
AZUCAR Flor Fina, kilo	$ 1.80
AZUCAR Rosa Emilia, kilo	$ 1.30
ARROZ India, kilo	$ 1.20
ARROZ Carolino, de primera, kilo	$ 1.30
ARROZ Italiano, kilo	$ 1.70
ARROZ Sublime, kilo	$ 1.80
ACEITE de Oliva para cocina, la lata de 10 litros	$ 42.00
ACEITE Buen Guiso, lata de un litro	$ 4.50
ACEITE Bau, lata de un litro	$ 5.50
ACEITE Zorrito, lata de un litro	$ 5.00
ACEITE Estrella, botella de un litro, bot.	$ 7.00
ACEITE Medallon, botella de 1 litro, bot.	$ 5.50
TE a granel "Superior", kilo	$ 14.00
TE a granel Flor Fina, kilo	$ 15.00
TE a granel "Mun", kilo	$ 16.00
TE a granel "India", kilo	$ 12.00
TE chino "Mandarinen", paquetes de una libra, paquete	$ 6.50
TE chino "Sin Igual", paquete	$ 5.50
TE chino "Superior Chino", paquete	$ 5.50
TE chino, para familias, paquete	$ 5.00
CAFE Costa Rica, tostado, kilo	$ 10.00
CAFE Guayaquil, tostado, kilo	$ 8.00
CAFE Brasil tostado, kilo	$ 7.00
CAFE molido, kilo	$ 5.00
CHUCHOCA de Chillán, kilo	$ 0.70
FIDEOS de sémola, de 1.a clase, kilo	$ 1.20
HARINA Flor, de 1.a clase, kilo	$ 0.80

Sémola de 1.a clase, kilo	$ 1.20
GARBANZOS nuevos, kilo	$ 0.90
GUINDAS secas, kilo	$ 2.80
NUECES, kilo	$ 2.00
PASAS de Huasco, kilo	$ 3.50
MANTECA de chancho, lata de 5 libras, lata	$ 8.00
MANTECA de chancho, lata de 10 libras, lata	$ 16.00
GRASA "Fraivent" lata de 10 libras, lata	$ 16.00
GRASA "Fraivent", lata de 5 libras, lata	$ 8.00
SAGU blanco, Morton, kilo	$ 5.00
TAPIOCA inglesa, kilo	$ 5.50
VINAGRE puro de uva, botella	$ 1.20
AGUARDIENTE de uva, litro	$ 3.80
JABON para lavar, barra	$ 0.80
SODA Inglesa, para lavar, kilo	$ 0.30
JABON Inglés "Star", caja	$ 1.20
JABON "Lux", caja	$ 2.50
MARIPOSAS para lamparitas, caja	$ 0.90
LADRILLO para servicios, pan	$ 0.80
SALMON rosado, tarro	$ 2.20
CHORITOS de Calbuco, tarro	$ 0.70
ERIZOS de Calbuco, tarro	$ 1.20
CENTOLLAS de Calbuco, tarro	$ 1.35
CENTOLLAS de Punta Arenas, lata de 400 gramos, tarro	$ 4.25
OSTIONES de Tongoy	$ 3.00
MOSTAZA francesa legítima, tarro	$ 2.40
SALSA Inglesa, frasco	$ 3.00
PATE Foie, nacional, lata	$ 0.60
PATE Foie importado, lata	$ 4.00
MERMELADA de Membrillo, lata	$ 0.80

MERMELADA de frutas surtidas lata	$ 1.40
DULCE de Papayas "Ceres, tarro	$ 2.50
DULCE de Camote "Ceres", tarro	$ 2.50
MANJAR blanco "Ceres", tarro de 800 gramos	$ 5.00
MIEL de Palma Cocalán, tarro	$ 1.50

SECCION LICORES

VERMOUTH Cinzano, litro	$ 6.50
ANIS especial, ,botella	$ 22.00
GINEBRA, botella	$ 24.00
APERITAL, botella	$ 22.00
RHUM Jamaica, botella	$ 25.00
ANISETE, botella	$ 25.00
COGNAC de una estrella, botella	$ 22.00
COGNAC de dos estrellas, botella	$ 24.00
COGNAC de tres estrellas, botella	$ 25.00
COGNAC de diez años, botella	$ 24.00
COGNAC de catorce años, botella	$ 25.00
COGNAC Champion, botella	$ 18.00
AMER Pincon, botella	$ 15.00
BITTER Secretat, botella	$ 26.00
KOLA Secretat, botella	$ 24.00
OLD TOM Gim Royal, botella	$ 20.00
COGNAC Remmy & Martín, botella	$ 20.00
COGNAC Martel, una estrella, botella	$ 22.00
ANISSETTE Bols, litro	$ 26.00
OPORTO Carmona, botella	$ 18.00
OPORTO Durn, botella	$ 19.00
JEREZ tres Palmas, botella	$ 20.00
JEREZ Valdespino, botella	$ 20.00

ATENCION

Los famosos licores de Eberl, las 6 especialidades:

KUMMEL, ANISSETTE, NARANJA, TONICO, CURACAO y MENTA, a un solo y único precio de, botella $ 9.00

LICORES NACIONALES

COGNAC de la Quinta Marechal, 6 años, botella	$ 5.00
COGNAC de la Quinta Marechal, 10 años, botella	$ 7.00
COGNAC Tónico, botella	$ 3.50
OPORTO Superior, botella	$ 5.00
ANIS, botella	$ 5.00
MENTA y Bitter, botella	$ 4.00
VERMOUTH Torina, botella	$ 5.50
VINO Quina, botella	$ 4.00
VINO Añejo (año de 1909), botella	$ 3.50
OLD Tom Gim, botella	$ 7.00
WISKY especial, botella	$ 8.00
SIDRA, botella	$ 4.00
CHAMPAÑA Protocolo, botella	$ 12.00
CHAMPAÑA Superior, botella	$ 10.00
PISCO Especial, botella	$ 4.50
ANISETE Bandera, especial, botella	$ 8.00

FRATELLI CASTAGNETO -- Alameda esquina San Martin

LA CENSURA PERIODISTICA SE LEVANTARA HOY A MEDIO DIA

De acuerdo con lo resuelto por la ex-Junta de Gobierno en su reunión del Viernes, en que despachó el decreto-ley sobre publicidad, que viene a modificar la ley de imprenta, hoy a mediodía se levantará la censura de los diarios de la capital y de provincias.

LOS BOMBEROS PODRAN VIAJAR GRATIS EN LAS GONDOLAS DE LA LINEA MATADERO

La Asociación dueños de Autobuses, línea Matadero, acordó en Asamblea General de 15 del presente, enviar al Superintendente del Cuerpo de Bomberos de Santiago, la siguiente nota:

"Distinguido señor: Me es grato poner en su conocimiento que, en la Asamblea General de la Asociación de Dueños de Autobuses de la línea Matadero, efectuada el Viernes de la semana recién pasada, se acordó, por unanimidad, que en caso de incendio, los bomberos podrán viajar completamente gratis en cualquier góndola de este recorrido.

En espera que esta resolución tenga una buena acogida de parte de esa institución, me suscribo del señor Superintendente con todo respeto y como su más Atto. y S. S.— **Julio Aguirre**, presidente.— **Marco Mardones**, secretario."

Copia de la contestación a esta nota:

La contestación

"Señor Presidente: Nada más grato para el infrascrito que contestar la atenta de usted, en la cual, en representación de la Asociación de dueños de autobuses de la línea Matadero, pone usted en conocimiento del Cuerpo de Bomberos, que los voluntarios tendrán pase libre en los vehículos de esa Asociación, cuando en ellos se dirijan a los incendios.

En nombre del Directorio que represento, y en el de todo el personal del Cuerpo, manifiesto a usted los agradecimientos muy sinceros por la iniciativa generosa de la Sociedad de que usted es su digno presidente.

Saludo muy Atte. a Ud. S. S.— **Pillips**, Superintendente.— **Manuel Torres E.**, secretario general."

HOY SESIONARA EL CONSEJO DE INSTRUCCION PUBLICA

A las 5 de la tarde de hoy celebrará su primera sesión del año el Consejo de Instrucción.

Asistirá por primera vez a esta reunión la señora Isaura Dinator de Guzmán, nombrada para el cargo de Consejera hace unos pocos días.

FORD

Orrego al lado del
Teatro Victoria

LA EXPOSICION FRUTICOLA QUE SE INAUGURARÁ EL JUEVES

ALGUNOS INTERESANTES DETALLES RELATIVOS A SU ORGANIZACION

En vísperas de la inauguración de la Exposición de Fruticultura, hemos tenido la oportunidad de obtener agunas interesantes informaciones que resumimos a continuación:

Particularmente la sección de Frutas Frescas ofrecerá un interés especial, pues, merced al frigorífico que la Sociedad Agronómica puso a diposición de los expositores, se han podido conservar para el día de la Exposición más de cien cajones de distintas variedades de fruta cuya madurez se produce durante el verano y principios del otoño. La conservación en frigorífico que por primera vez se ha puesto en práctica con el objeto indicado, ha venido de este modo, a subsanar una grave deficiencia de las Exposiciones anteriores.

Llamará especialmente la atención del público, la presentación de uvas tipo "alta fantasía", traídas especialmente de Mendoza, con el objeto de que nuestros fruticultores aprecien de visu no solo la calidad de esa fruta sino, también, las condiciones irreprochables en que los viticultores de Cuyo la exportan al extranjero.

Las cuatro secciones que consta la Exposición darán cabida a la fruta fresca, seca y desecada preparadas en las condiciones que exige el comercio interno y de exportación. Habrá una sección de frutas elaboradas al jugo, envasadas en tarro o en frascos de vidrio. Se ha reservado también un sitio especial a los jugos o jarabes de frutas, ya que esta clase de producción ha sido fomentada con interés por el actual Gobierno.

Los dueños de quintas y pequeños huertos, por acuerdo posterior de la comisión organizadora, tendrán también cabida en la Exposición; debiendo exponer su fruta en platos para apreciar las cualidades y presentación del producto.

La calidad de los premios acordados a las mejores presentaciones, ha constituído indiscutiblemente un motivo de atracción para los expositores. Hay cuatro clases de distinciones; Gran Premios, consistente en una medalla de oro; Primer Premio, medalla de oro y plata; Segundo Premio, medalla de plata; y Tercer Premio, medala de cobre. Además, se otorgarán premios especiales cada vez que el Jurado lo estime conveniente.

El servicio de Arboricultura y Fruticultura, recientemente creado, hará una demostración práctica de los elementos de propaganda con que cuenta, presentando en una sección especial diferentes tipos de embalajes Standard; una colección de excelentes imitaciones en cera de las variedades de frutas más recomendables para el cultivo en el país; algunas grabados y diseños sobre ciertas prácticas arborícolas, etc.

Asimismo, el Servicio de Patología Vegetal hará una demostración de sus medios de propaganda y de combate de las plagas que atacan a los árboles.

La Casa Du Belloy y Lahaye ha construído un kiosko para exponer los instrumentos utilizados en la poda, e injertación y los aparatos más modernos que se usan en la pulverización de los árboles.

La Fábrica de Conservas, la de Envases, la planta Elaboradora de ciruelas secas, la maquinaria seleccionadora de naranjas y manzanas estarán funcionando durante los días que dure la Exposición para que el público pueda conocer cómo se trabaja con las máquinas modernas.

LOS BANCOS y -- NOTARIAS -- usan solamente las afamadas TINTAS ALBION

SE SOLICITA LA CREACION DEL DEPARTAMENTO "GENERAL BAQUEDANO"

Firmada por numerosos vecinos de la comuna de Rinconada de Laja y de las subdelegaciones de Millapoa y Santo Domingo, éstas últimas pertenecientes a los departamentos de Nacimiento y Lautaro respectivamente, se ha presentado al Supremo Gobierno, una solicitud para la creación de un nuevo departamento en la provincia de Bío-Bío, sobre la base de esa Comuna.

El nuevo departamento, se llamará General Manuel Baquedano, como un recuerdo a este glorioso General, que tuvo su retiro en su hacienda Santa Teresa, la cual viene a quedar al lado oriente de la Comuna.

Esta entidad política nueva, tiene vida propia, y una zona de atracción enorme, desde Monte Aguila al Norte, línea férrea internacional, hasta Santa Fe por el Sur, y por el poniente hasta las proximidades de Concepción.

Queda a un kilómetro de distancia del pueblo de San Rosendo, en donde existe una Maestranza de los Ferrocarriles, una estación de primera clase, una población numerosa, y un gran movimiento de pasajeros.

Además, al lado Sur del río Laja, dentro del nuevo departamento, y a pocas cuadras de San Rosendo se fundará por la Caja de Previsión de los Ferrocarriles, una Población para Obreros de la Maestranza de aquel pueblo, circunstancia que hará incrementar grandemente, el número de habitantes del futuro departamento.

Los obreros de San Rosendo y de Laja, se han dirigido al Ministro don José Maza, como ex-diputado de este último departamento, pidiéndole su importante apoyo, para activar la creación de esa población obrera, y para construir un Puente Carretero, al lado del Puente del Ferrocarril, con lo cual se abre camino directo a Concepción, por tierra, y se multiplicará el comercio y progreso de aquellas prósperas poblaciones.

El Comité de Santiago para impulsar estas obras, a nombre de todos los vecinos, lo forman los señores José Bunster de la Maza, y Antonio Ibar, los cuales han dado principio a su cargo, con todo interés y actividad.

¡DE INCENDIOS!

500 piezas de lienzo grueso y ancho marca "Los Cedros", muy superior al Castillo, Caballo Alado y demás marcas, a 2.55 el metro, la pieza de 40 yardas, a

$ 91.50

Franela Cruda americana gruesa, ancha y de friso largo, el metro a

$ 2.95

Bramanto para novias A. A., superior al 4 X, el metro a 3 pesos. La pieza a

$ 54.00

CREAS A PRECIO DE FABRICA

SAN MIGUEL 55 —:— CASA PARTICULAR

LA VOZ DEL PUEBLO

¿UN NUEVO BARRIO CHINO?

"Altamente agradecidos quedaríamos si se dignara dar cabida en las columnas de su acreditado diario, al siguiente párrafo:

"Los vecinos que vivimos en la calle Manuel Thompson, entre J. Velásquez y Toro Mazote, deseamos que la H. Junta de Vecinos tenga conocimiento de la insalubridad de dicha calle y de la necesidad que habría en pavimentarla.

Esta calle que está a una cuadra tanto de la Policía de Aseo de la 4.a Comuna y de la Alameda de las Delicias, se ha convertido en un foco de inmundicias, depositándose toda clase de desperdicios, los que en estado de putrefacción, hace imposible la respiración de todos los que vivimos y transitamos por ella. Allí, en vez de regar y pavimentar, de acarrear las basuras de las diferentes casas, se procede en una forma anormal, quedando sitiados por la basura en conserva, que tenemos que guardar en nuestras habitaciones, más las basuras que depositan los carretones de la Policía de Aseo.

Los insectos han encontrado un envidiable albergue, debido a la generosa hospitalidad, que les han ofrecido los encargados de velar por la higiene de este barrio.

Confiamos que la H. Junta de Vecinos, imponiéndose del denuncio que hacemos mención, impartirá sus órdenes para que ello termine, como igualmente la pavimentación de dicha calle, comprometiendo la gratitud de todos los habitantes de este barrio.

Saludan al señor Director.— **David Escobar M.— Humberto Armani Z.— Evaristo Romero M.— Manuel Pizarro.— Pedro Jiménez.—Ramón Muñoz.— Augusto Lenoir.— I. Valenzuela A.— G. A. Cubillo F.— Aurelio Zamora.— Blas Tamburrini.— Eduardo Morales.**"

¿Por qué en la Población San Eugenio no riegan los árboles?

Hemos recibido la siguiente petición de la Sociedad de Adelanto Local San Eugenio y Mirador:

"La Población San Eugenio cuenta con una cantidad de arbolitos en sus distintas calles, y en un extremo una plaza recientemente inaugurada, con nuevas y numerosas plantaciones.

Hace ya más de dos meses que están sin riego, y tienden a secarse, especialmente los arbolitos que circundan la plaza, los que están en su mayoría secos.

Estos se regaban por medio de un grifo que está instalado en la calle Bascuñán Guerrero, en la terminación de la Población, y que la Empresa de Agua Potable hizo clausurar, no sabemos por qué razón.

Una comisión de vecinos se acercó al señor Intendente de la Provincia a solicitar la reapertura de este grifo, porque es indispensable que esté en funciones para atender al riego de las numerosas plantaciones de arbolitos que hay en esta Población y en la plaza "Almirante Montt".

El señor Intendente, amante como el que más al cuidado de los árboles, se extrañó muchísimo de este estado de cosas, e inmediatamente ordenó pasar nota a la Empresa de Agua Potable, a fin de que cuanto antes se restablezca el grifo de nuestra referencia, que, como nosotros, consideró absolutamente indispensable.

Pero con extrañeza los vecinos han notado que aún no se ha dado curso a la terminante orden del señor Intendente, y las cosas continúan como antes, es decir, secándose los árboles, por lo que solicitan de quien corresponda, el pronto restablecimiento de este servicio."

Un anillo perdido

En la góndola N.o 5694 de la línea Matadero, el día de la llegada de S. E. don Arturo Alessandri, se encontró un anillo de compromiso. Su dueño puede reclamarlo en dicha góndola.

Y el peligroso sitio está en las tinieblas...

"Un poste de alumbrado eléctrico iluminaba la calle de Placer esquina de San Francisco; pero desde hace más de un mes que no envía sus rayos protectores en ese peligroso sitio, donde las personas que se retiran a avanzadas horas de la noche, están expuestas a rendir tributo a los pícaros cacos.

Es de justicia que la autoridad tome nota de ésta anormalidad para preservar la seguridad personal de los vecinos de ese popular barrio.— (Firmado).— **José D. Lorca**, Placer 576.

En el camino carretero se encontró una rueda de auto...

En la Comandancia de Policía de Calera de Tango, se encuentra una ruega de automóvil encontrada en el camino carretero de la capital a ese lugar.

El comandante señor Vigoroux, nos escribió hace algunos días diciéndonos que el que se crea dueño puede pasar a retirarla.

La pobre madre pide un aumento para los guardianes terceros

"Madre de cinco hijos, el único hombre está ocupado en la Policía como guardia tercero y con su escaso sueldo debe mantenernos a todos.

Es del caso que sus jefes han venido anunciando desde hace mucho tiempo un posible aumento de sueldos. Como hasta la fecha ese alivio no ha llegado, solicito la benevolencia de la prensa para que hagan pública mi queja por esto que considero una injusticia. Todos los funcionarios públicos que ganan sueldos muy superiores, han recibido aumentos, y no es justo que estos humildes servidores continúen en el estado de indigencia actual.— (Firmado).— **María Díaz.**"

PRESIDENTE ALESSANDRI
ARROZ REGULAR

EL MEJOR CIGARRILLO
BOQUILLA AMBRE
20 ctvs.

Rogelio Valdivia Vargas, ha desaparecido y su cuñado lo busca

Mi cuñado Rogelio Valdivia Vargas, se fué al norte hace como nueve meses y ha dejado de escribir desde hace más o menos siete. Mis suegros están desesperados por este silencio y desean tener alguna noticia de él.

Por considerar que "La Nación" es el diario de mayor circulación dentro y fuera del país, solicito publique este pedido.— (Firmado).— **Fortunato Godoy, Curicó.**

Un caballero extraviado

"A mi padre Rafael Romero Vásquez lo dieron de alta en el Hospital sin aviso a la familia, a pesar de que está con sus facultades mentales perturbadas y mudo.

Como ha sido imposible encontrarlo hasta ahora, solicitamos que "La Nación" publique esta carta a fin de que alguien haga el favor de conducirlo, o dar aviso a su domicilio, calle Francisco Huneeus N.o 3227.

Se trata de un caballero grande, flaco, rasurado, sombrero verde.— (Firmado).— **Eloisa Romero C.**"

ALGUN DIA SE CONVENCERA. LA MEJOR RECLAME ES LA DEL LETRERO LUMINOSO DE LA PLAZA

TERNOS Y SOBRETODOS FINOS

EN FANTASIA, OFRECE CON PRECIOS REBAJADOS SOLO HASTA EL 26 DEL PRESENTE

"BARRERA SASTRERIA"

AGUSTINAS 826

M-20

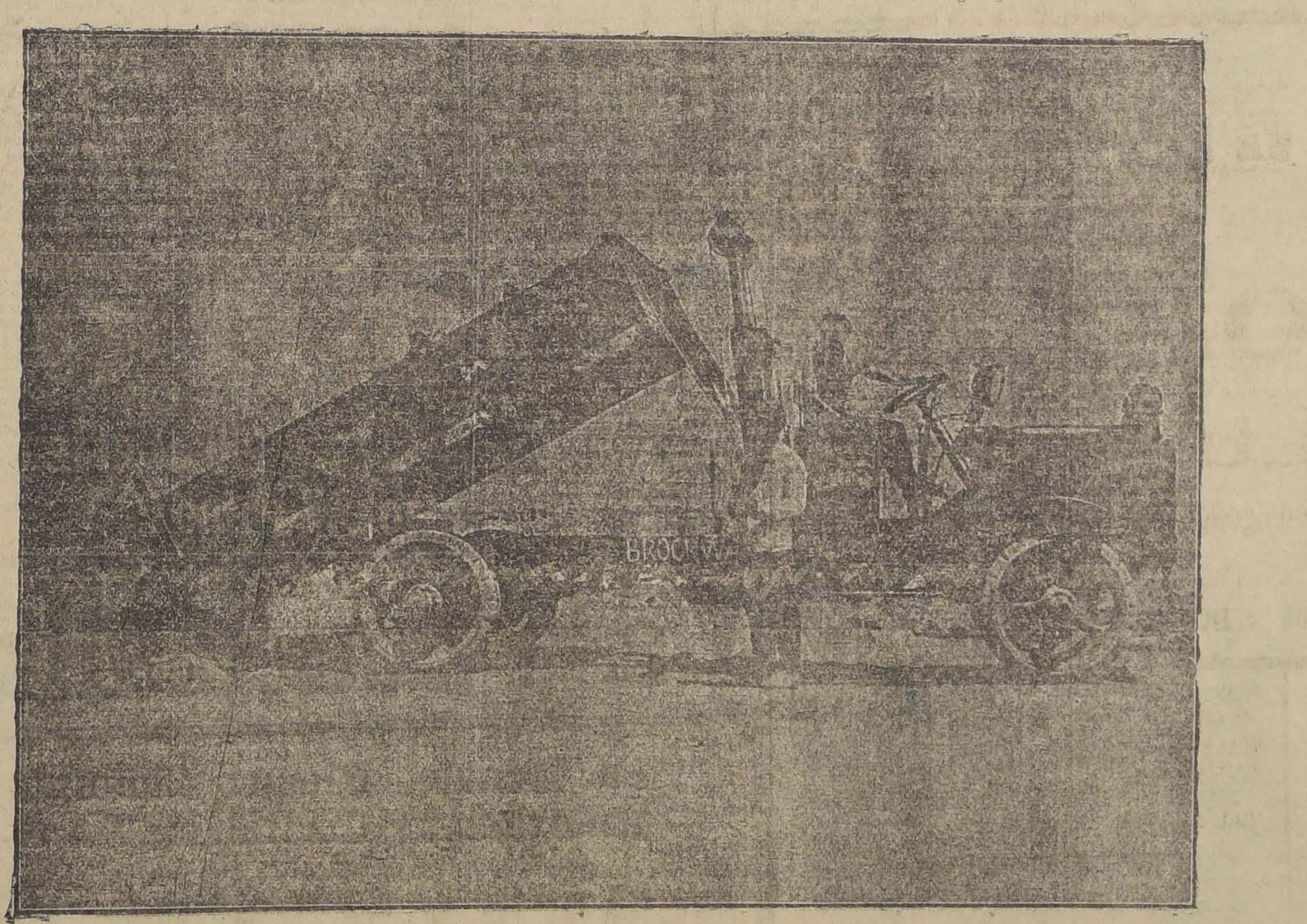

Este camión BROCKWAY, de 4 toneladas, trabajó en la Oficina "José Santos Ossa", de la Compañía de Salitres de Antofagasta, durante treinta días, sin interrupción de ninguna especie, movilizando caliche desde los acopios a las ramplas, con el siguiente resultado:

Promedio de horas trabajadas al día .... 6 horas 32 minutos 28 s.
" caliche movilizado al día .... 112.13 metros cúbicos.
" gasto de gasolina diario .... 24 1|4 litros.
Distancia media de cada viaje redondo .... 1,237 metros.
" recorrida por día .... 34.559 metros.
" recorrida en el mes .... 1.036,784 metros.
Promedio de viajes completos al día .... 27·93 viajes.
" de caliche transportado por viaje .... 3.99 metros cúbicos.
Gasto de aceite para motor durante el mes .... 1 litro.
Gasto de aceite para la grúa hidráulica durante los treinta días 5 litros.

Durante toda la prueba el camión trabajó con un peso muerto extra de 660 kilos, haciendo un peso total de 4,660 kilos

El camión trabajó cargado de subida y vacío de bajada.

UN RESULTADO ESPLENDIDO!

No se podía esperar otra cosa, ERA UN "BROCKWAY"

Visto el resultado de la prueba, la Compañía adquirió el camión.

IMPORTADORES: ROSENQVIST y Cía. Ltd. - VALPARAISO – IQUIQUE
SANTIAGO – ANTOFAGASTA

FOOTBALL

EL CUARTO DIA DE LA TEMPORADA

LOS ENCUENTROS DE AYER DE LAS LIGAS METROPOLITANA, NACIONAL, OBRERA Y ASOCIACION SANTIAGO

Un público numeroso se dió cita en el campo de juegos de Av. Independencia 1257 para presenciar las contiendas anunciadas por el campeonato de apertura de la Asociación Santiago.

JORGE V (1) CONTRA UNION DEPORTIVA ESPAÑOLA (0)

A las 4 P. M., ante el árbitro señor Ernesto Cádiz, se dió comienzo a este partido, con intervención de los siguientes conjuntos:

U. D. Española

Lapiedra
Vicuña, Villalta
Gondra Grijalbo Vásquez
J. Pardo, Legarreta, Vives, Mediavilla, Figueroa.
O
Núñez, Tapia, L. González, López, Uma,
Tapia, Godoy, Lucero
Peralta, Jara,
Tourrel
Jorge V

El juego, desde un principio, fué bastante equiparado, demostrando ambos cuadros mucho entusiasmo, aunque, como es natural, poco entrenamiento.

A los pocos minutos un hermoso centro de Núñez hizo emplearse a fondo a Lapiedra.

En un ataque combinado de los españoles, J. Pardo entregó a Legarreta, quien verifica un hermoso centro que toma Vives, jugador que estando a pocos pasos del arco, remata desviado.

El Jorge V verifica sus principales ataques por su ala izquierda, descollando la espléndida labor del puntero Ibáñez.

El primer período finalizó sin score.

En la segunda etapa siguió desplegándose con acierto el ala izquierda del Jorge V. A los cinco minutos, en un ataque del quinteto ofensivo de este cuadro, falló la defensa lacre, salvando Lapiedra un tanto inevitable.

Ambos baluartes pasaron por momentos de apremio, pero llegó el término reglamentario sin score.

Iniciado el complementario de 10 minutos, Núñez se lanzó al ataque después de recibir un pase de Godoy. Burló la intromisión de Vicuña y cuando ya estaba cerca del arco se le cruza Villalta en forma que el árbitro cobró a éste un puntapié penal. La falta la sirve Godoy, colocando el goal de la victoria.

En conformidad a los reglamentos de la competencia, el árbitro dió por terminado el lance con la cuenta anotada.

CANTABRIA (1) v. SANTIAGO (0)

Con esta cuenta terminó el lance del campeonato de apertura de la Asociación Santiago, jugado en la misma cancha.

EL CAMPEONATO DE LA LIGA NACIONAL

En la cancha Independencia N.o 2 se continuaron jugando, en la tarde de ayer, las partidas del campeonato de apertura organizado por la Liga Nacional de Football.

Se dió comienzo a la reunión con el encuentro entre el Santa Elvira y el Uruguay, por la Segunda Serie, venciendo el primero de los nombrados por un goal a cero. Arbitró el señor Pablo Wastavino.

Por la misma serie, y bajo la dirección del árbitro anteriormente nombrado, se midió el Salto II con el Simpson, venciendo aquél por un tanto.

Bajo la dirección del señor Humberto Rojas jugaron después el Fábrica de Gas y Chile Atlético, por la Primera Serie, venciendo el Compañía de Gas por un goal a cero.

Finalmente, bajo la dirección del señor Froilán Luque, se midieron los primeros equipos del Salto y Guindos, venciendo el Salto pon un goal a cero.

Las partidas resultaron bastante interesantes y todos los jugadores actuaron con mucho entusiasmo, dejando complacido al numeroso público asistente.

EN EL ESTADIO POLICIAL

Cuatro lances se verificaron por el campeonato de apertura de la Asociación Santiago en este campo de juegos.

Los tres primeros partidos obtuvieron los siguientes resultados:

Independencia Juvenil (0) v. Wanderer (0).

Se jugaron cuatro complementarios de diez minutos.

5 de Abril (1) v. B. Dávila (0).

Fundición Libertad (1) v. Everton (0)

Se dió término a la reunión con el encuentro entre el Badminton y el Cantabria. Ante el árbitro, señor Francisco Viveros, los equipos se presentaron así:

Badminton: Caballone, Velasco, Castelblanco, Campos, Alsina, Aspillaga, Guzmán, R. Pérez, Kollman, Morales, Cerda.

Orompello: Novoa, Méndez, L. Méndez, Boti, Leiton, Cabrera, Santibáñez, Vásquez, Vera, Delgado, Rosales.

En el primer período no hubo score. Minutos después de iniciado el segundo período, Guzmán sirvió un foul desde cerca del corner, tomando Ramón Pérez, julen, de un cabezazo, colocó el único tanto.

En todo el período el Badminton atacó sin contrapeso. Poco antes de terminar en un avance de Kollman, Leiton cometió un fould penal que sirvió Cerda pegando en uno de los verticales.

Finalizó el match con el triunfo del Badminton por la cuenta mínima.

EN LOS CAMPOS DE SPORTS DE ÑUÑOA

Damos a continuación los resultados de las partidas, jugadas ayer por la Liga Metropolitana:

En la mañana, cancha No. 1

Por la segunda división. Eleuterio Ramírez v. Huracán. El primero pasó el goal reglamentario por no presentarse el Huracán.

El Unión venció al Remington por dos tantos contra cero.

El Santiago National se presentó incompleto, por lo que el Arturo Cousiño lo venció por un goal a cero

EL Bogotá II obtuvo una hermosa victoria sobre el Fábrica de Gas II.

En la tarde se midieron los primeros cuadros de los siguientes clubs:

Zenteno v. Bogotá, obteniendo los honores del triunfo el primero por el score mínimo.

Igual resultado se obtuvo en el encuentro entre los poderosos elencos del Eleuterio Ramírez y Barcelona, después de cinco tiempos complementarios saliendo favorecido el Eleuterio.

En la contienda entre el Audax Italiano, y el Pirque, el triunfo correspondió al cuadro italiano por la cuenta mínima.

Una de las partidas más reñidas fué la realizada entre los conjuntos del 1.o de Mayo y el Santiago Rangers en el que se impuso el primero por tres goals a cero.

El Unión Santa Elvira triunfó sobre el Barcelona 2.o por dos tantos contra uno.

El Gold Cross 2.o obtuvo la victoria sobre el Santiago Rangers II por dos tantos contra uno.

La partida entre los conjuntos Unión Chilena y Gold Cross 1.o terminó con el triunfo del primero por un goal a cero, después de cinco complementarios.

Un buen encuentro fué el realizado, entre los segundos cuadros Audax Italiano y Luis Arrieta en el que hubo de ser suspendido en empate al cuarto complementario.

El Unión Cordillera venció al Campeón de la segunda serie de 1924, el Lautaro Atlético por dos goals a uno.

El Primavera obtuvo los honores de la victoria en su encuentro con el Tocornal 1.o por un goal a cero

El Britania 1.o cayó batido por el Fábrica de Gas 1.o por un tanto a cero.

El lance entre los segundos cuadros del Britania y 1.o de Mayo se resolvió a favor del 1.o de Mayo por la cuenta mínima.

La primera presentación del Sportivo Francés, dejó la mejor impresión entre los aficionados, los que aplaudieron entusiastamente la actuación de los novicios, que lograron imponerse por tres tantos contra cero del Audacia

El Morning Star obtuvo los honores de la victoria sobre el Mayo Juvenil por un subido score.

Equipo del Badminton que venció ayer al Orompello

El conjunto del Cantabria F. C., que venció al Santiago F. C.

Confederación Deportiva de Chile

Por acuerdo del presidente, la reunión del Consejo directivo de esta dirigente, anunciada para hoy, se realizará el Viernes.

GUAYACOLINA
CURA LAS TOSES REBELDES

Liga de Football de Santiago

El Consejo está citado para hoy a las 8 1|2 P. M., en primera convocatoria, y a las 9 P. M. en segunda, en Avenida Matta 45.

SE REUNEN LOS CLUBS DE LA ASOCIACION SANTIAGO.—El Viernes se realizó la Asamblea de representantes de los clubs afiliados a la decana, a invitación del Presidente del Santiago F. C.

Despues de un largo cambio de ideas se acordó enviarle una nota al Capitán Cañas pidiéndole que obtenga de ambas Confederaciones la modificación de la fórmula propuesta para unir el football y que se contemplen las siguientes ideas:

Ir inmediatamente a la unificación del fooball fusionándose la Federación y la Asociación de Football de Chile. La dirigente resultante de la fusión quedaría presidida por un Directorio formado por tres personas de cada Institución y una sétima neutral elegida por esos seis que la presidirá. Para la designación de este Directorio se prescindirá de los actuales miembros de ambos directorios, quedando como sede provisional de este Directorio la ciudad de Valparaíso, con un nombre neutral mientras un Congreso de Ligas que se realizaría dentro de tres meses, determinará la sede de la colectividad dirigente fusionada y esta Asamblea resolverá la forma de la unificación. Esta fórmula será dada a conocer al Gobierno el cual reconocería a la Institución que la aceptara.

Si una dirigente se opusiera a estas determinaciones se pediría, además al Gobierno la cancelación de su personalidad jurídica y la dictación de un decreto prohibiéndole el cobro de entradas en sus reuniones.

CICLISMO

La carrera a Colina de la Unión Deportiva Española

En la tarde de ayer, se verificó la carrera interna a Colina, organizada por la sección Ciclismo de la Unión Deportiva Española.

A las 2.35 P. M., en la Avenida Santa Laura, frente al Estadio de la institución, el juez respectivo dió la voz de partida, poniéndose en movimiento el grupo en forma compacta hasta la Avenida Independencia, desde donde Abeleida empezó a adelantarse al grupo en forma rápida. En el camino de ida abandonaron la prueba Coll y Piedra; en Colina se retiró Solá.

Al regreso, Abeleida siguió un fuerte tren, aumentando la distancia sobre el grupo en forma apreciable, de tal manera que el segundo llegó mucho después que Abeleida había terminado de dar las cinco vueltas a la pista, y por lo tanto, terminado su prueba.

Llegó segundo Iglesias, tercero Marchant, en empate Oyarza y Burgos; sexto García y último Pedro Jiménez.

Con su victoria de ayer, Florencio Abeleida ha obtenido el título de campeón de caminos de la sección Ciclismo de la Unión Deportiva Española por el año 1925.

José Iglesias obtuvo el premio de la tercera categoría, y Pedro Jiménez el de la novicios.

El tiempo empleado por el vencedor fué de una hora 55 minutos.

La manifestación en honor del señor Gabriel Leiva

Una manifestación de franca camaradería íntima, consistente en una comida, fué la realizada antenoche en el Restaurant Regina, del señor José Cattani, en honor del señor Gabriel Leiva Muñoz, con motivo de su cumpleaños, ofrecido por un grupo de socios del Club Ciclista Centenario, y varios amigos

La reunión tuvo caracteres de una sincera manifestación de compañerismo, en la que se expresaron los fervientes votos de los asistentes por la felicidad y prosperidad del señor Leiva.

Hablaron los señores Carlos Arancibia, quien ofreció la manifestación, y Emilio González, Luis Roatti y varios otros, abundando todos en galanas frases para el festejado.

Asistieron a esta comida las siguientes personas:

Agustín Miranda, Juan Duque, Ignacio Luna, Alfredo Manzo, Miguel Paredes, Pedro V. Vidal, Alejandro Vidal, Manuel Reyes, Luis Concha, Martín Salazar, Emilio González, Gabriel Leiva, Pedro Basso, Alfredo Caviedes, Manuel Luna, Carlos Alberto Arancibia, Alberto Davidson, N. Otero, Ignacio Romero, Augusto Saavedra, Pedro Herrera M., Gustavo Soto, Francisco del Valle, Manuel Pineda y Luis Roatti, por "La Nación".

EXCURSIONISMO

Federación de Excursionistas y Exploradores de Chile

Mañana a las 9 1|2 P. M., se reunirá el consejo de delegados de esta entidad, en Carmen 197. Figuran en tabla, los juegos florales deportivos y el campamento excursionista de Semana Santa.

NATACION

LA REUNION DE AYER EN LA PISCINA DEL ESTADIO POLICIAL

EN LA ELIMINATORIA LOCAL POR EL CAMPEONATO DE CHILE EN LA ESTAFETA INTER-CLUB, VENCE EL GIMNASTICO ALEMAN.—EL QUINTA NORMAL VENCE AL ALEMAN EN EL MATCH DE WATER POLO.—DETALLES, RESULTADOS GENERALES DE LA JORNADA

Regular concurrencia se dió cita en la mañana de ayer en el Estadio Policial, para presenciar el programa acuático organizado por el Club Náutico Quinta Normal, como clausura de su temporada de Verano.

El mejor exponente de la capital en esta actividad deportiva intervino en las diferentes pruebas que señalaba el extenso programa, el cual se cumplió en todas sus partes en el más perfecto orden.

LOS 25 METROS PARA INFANTILES, MENORES DE 12 AÑOS

Diez competidores se presentaron a esta simpática prueba que tuvo el siguiente desenlace:

1.o Manfredo Orb.
2.o Edmundo Ganter.
3.o Luis Rojas.
Tiempo: 22 2|5".

LOS 25 METROS PARA INFANTILES PERDEDORES, HASTA 15 AÑOS

Entre seis concursantes, el resultado fué así:

1.o Hernán Téllez.
2.o Rodrigo Orb.
Tiempo: 20 2|5".

LOS 50 METROS INFANTILES, TODO COMPETIDOR, HASTA 17 AÑOS

Aquí intervinieron ocho nadadores, finalizando así:

1.o Antonio Campos.
2.o Albino Malatrasi.
Tiempo: 39 3|5".

LOS 100 METROS PARA PERDEDORES

Hicieron acto de presencia, los señores Lázaro Malatrasi, Rolando Herrera, Antonio Campos, Alfredo Garrido, Carlos Escobar, Hanning y Schmiede.

Hasta los 50 metros, los competidores no lograban obtener ventajas apreciables, hasta que a esta altura comenzó a avanzar resueltamente Schmiede, el que finalizó con cinco metros de luz sobre Garrido y Hanning, quienes lucharon denodadamente por el segundo puesto, que correspondió a Garrido por escasos centímetros.

El tiempo empleado por el vencedor, fué de 1'26 2|5.

LOS 50 METROS DE ESPALDA

Se presentaron los señores Francisco Carrasco, Oscar Azócar del Río, Alfredo Guzmán, Carlos Jofré, Gregorio Ramírez, O. Ríos y R. Orb.

El orden oficial de llegada, fué el siguiente:

1.o O. Ríos, Internado.
2.o Carlos Jofré, Quinta Normal.
3.o R. Orb, Gimnástico Alemán.
Tiempo: 55".

LOS 50 METROS, ESTILO LIBRE, PARA SEÑORITAS

La señorita Caffarena y las señoras de Smith, Fusch y Godt, dirimieron superioridades en esta competencia.

La victoria correspondió con toda facilidad, a la señorita Caffarena, quien cubrió la distancia en 49 2|5". El segundo puesto perteneció a la señora Fusch.

LA ESTAFETA INTER-CLUB 5x50

Dos equipos se presentaron para la eliminatoria de esta prueba por el Campeonato de Chile, cuyo final se efectuará el Domingo próximo en Valparaíso.

El conjunto del Club Alemán, obtuvo el primer puesto con 2'56 2|5. Estaba compuesto así: Max Stengel, Hanning, Fusch, Schmiede y Schultes.

El equipo del Quinta Normal ocupó 33 2|5 y estaba formado por los F. Caffarena, R. Zúñiga, A. Guzmán rrido, Luis Núñez y Guzmán.

SALTOS ORNAMENTALES PARA NOVICIOS

Los señores Osvaldo Vera, Germán Schuler, Bartolomé Coll, Max Stengel, Rodrigo Orb, Lázaro Malatrasi y Carlos Pickard, verificaron los saltos señalados en el programa, estableciendo el jurado el siguiente orden de competencia.

1.o Malatrasi.
2.o Orb.
3.o Max Stengel.

ESTAFETA INFANTIL 4x25

El equipo del Club Alemán, compuesto de los señores R. Orb, Diego Kutzbach, Herbert Wenz y Germán Schuler, ocupó en la prueba 1'23 4|5".

El Quinta Normal obtuvo la victoria con 1'13 1|5, con el siguiente cuadro: Caffarena, Albino Malatrasi, Oscar Azócar y Antonio Campos.

LOS MATCHS DE WATER-POLO

Finalizó la reunión con dos encuentros de water-polo.

De preliminar, bajo las órdenes del señor Regord, actuaron los segundos equipos del Alemán y Quinta Normal, los que finalizaron en un empate a tres tantos.

A continuación, dirigidos por el señor Davides, se presentaron los primeros equipos de estas instituciones, en la siguiente forma:

Quinta Normal:

Herrera
Jofré, Ramírez
A. Regord
F. Zúñiga, R. Zúñiga, A. Guzmán
O
W. Fucks, Schiltes, Fucks
Walz
Davides, Hellwig
Godt
Club Alemán:

Tan pronto se dió el pitazo inicial, el Quinta Normal tomó ventaja, colocando un tanto por intermedio de Caffarena, cuenta que se mantuvo en todo el primer período.

A los cuatro minutos de la segunda etapa, Fucks se anotó el tanto de empate. Inmediatamete, después Caffarena hizo un buen pase a Jofré, quien, mediante un tiro desde la mitad de la cancha colocó el segundo tanto para sus colores.

Poco antes de finalizar el partido, una combinación de Jofré a Zúñiga, se convirtió en un nuevo goal para el Quinta Normal, pero éste fué anulado por el referee por haber cobrado con anterioridad un falta.

Llegó el término del lance con la victoria del Quinta Normal por dos tantos contra uno.

El equipo estafeta del Club Alemán, que venció en la eliminatoria local.

ATLETISMO

LAS REUNIONES DE AYER EN ÑUÑOA

LOS TORNEOS A CARGO DEL CENTRO SPORTIVO ATLANTIDA, CUERPO CAUPOLICAN Y LOS ENTRENAMIENTOS DEL SANTIAGO ATLETICO

Extraordinaria actividad hubo en la mañana de ayer en los Campos de Sports de Ñuñoa.

Elementos de diferentes clubs se para dar comienzo a sus entrenadieron cita en las primeras horas mientos y poder actuar en las presentaciones oficiales eficientemente.

EL PRIMER TORNEO DE LA TEMPORADA

go del Centro Sportivo Atlántida,

La primera reunión estuvo a carque por acuerdo de su asamblea de socios se ofrecía como un homenaje a los miembros del directorio.

El torneo alcanzó especial brillo, tanto por la asistencia de algunas señoritas y socios cooperadores, como por el entusiasmo con que intervinieron los numerosos competidores en el desarrollo del programa.

Merece mencionarse la actuación de Alamiro Salinas, Agustín Daveggio, Alberto Estrada, Carlos Astorga, Armando Venegas, José García y José Infante, que sin duda alguna, tendrán presentaciones interesantes en el curso de esta temporada.

Damos a continuación los resultados generales:

100 metros.—1.o Agustín Daveggio; 2.o José García; 3.o Armando Venegas. Tiempo: 12 segundos.

400 metros.—1.o José García; 2.o Ramón Castillo; 3.o Manuel Fernández. Tiempo: 58 segundos.

1,500 metros.—1.o José Infante; 2.o Carlos Astorga; 3.o Custodio Poblete. Tiempo: 4 minutos 9 segundos.

5,000 metros.—1.o Carlos Astorga,

Lanzamiento de la bala.—1.o Alamiro Salinas; 2.o Carlos Daveggio; 3.o Marcos Cabezas. Distancia: 10.47 metros.

Lanzamiento del disco.—1.o Alamiro Salinas; 2.o Carlos Daveggio; 3.o Marcos Cabezas. Distancia 34.10 metros.

Salto alto con impulso.—1.o Armando Venegas; 2.o Alberto Estrada; 3.o Carlos Daveggio. Altura: 1.52 metros.

Salto largo con impulso.—1.o Agustín Daveggio; 2.o Armando Venegas; 3.o Carlos Daveggio. Distancia: 6.03 metros. Record del Club.

Posta 4x100.—Equipo vencedor formado por los señores Carlos Daveggio, José García, Alberto Estrada y Ramón Castillo.

Dirigió el torneo uno de nuestros redactores, recibiendo "La Nación" entusiastas aplausos de parte de los atletas y dirigentes que concurrieron a esta simpática reunión.

LAS ACTIVIDADES DEL CUERPO CAUPOLICAN

Esta colectividad, que aparte del fomento del excursionismo desarrolla entre sus asociados el gusto por el atletismo, verificó ayer en los Campos de Sports de Ñuñoa, una reunión para perdedores y novicios, con los siguientes resultados:

100 metros.—1.o Pedro López; 2.o Renato Díaz; 3.o Luis Navia.

200 metros.—1.o Emilio Navia; 2.o Renato Díaz; 3.o Enrique Navia.

400 metros.—1.o Rafael Torres; 2.o Emilio Navia; 3.o Enrique Navia.

1,500 metros planos.—1.o Rafael Torres; 2.o Hugo Scaramelli; 3.o Enrique Navia.

LOS ENTRENAMIENTOS DEL SANTIAGO ATLETICO

Bajo la dirección del capitán de atletismo señor Fernando Primari, practicaron 20 socios de este Club, en carreras y lanzamientos.

En honor del directorio del Club Deportivo Lusitania

En la noche del Sábado último, se verificó en el salón de la Sociedad La Universal, la velada organizada por el Centro Deportivo Lusitania, en honor del nuevo directorio.

El programa literario fué muy del agrado del numeroso público asistente que premió con buenos aplausos la actuación de los actores, que eran pertenecientes al cuadro Gabriela Mistral

Terminado el acto, se siguió un animado baile, que se prolongó hasta después de media noche.

MI RESPUESTA AL PRESIDENTE DE LA ASOCIACON CHILENA DE FOOTBALL

Hace dos meses que estoy vivamente preocupado de la unficicación de la cultura física nacional. Tuve el honor de recibir amplios poderes de la Confederación Chilena para exponer los sinceros anhelos que sustenta esta dirigente sobre este problema.

Después de a asamblea inaugural de la Confederación Deportiva de Chile, ha debido intervenir en la redacción de las actas que serán enviadas al Consejo de Estado, para cumplir con los anhelos de unificación que sustentan todos los deportistas de verdad.

Mientras procedía en esta forma, el Presidente de la Asociación Chilena de Football, en una exposición que aparece en "La Unión" de Valparaíso de ayer, trata de rectificar las afirmaciones que ha hecho el presidente de la Federación de Football y buscando nuevos argumentos, afirma que: "la división del football fué obra de Carlos Fanta en venganza de que la Asociación no le nombrase árbitro de Chile en la competencia del campeonato suramericano celebrado en Brasil con motivo de los Juegos Olímpicos".

He sostenido y hoy lo repito, que los hombres nada valen ante los intereses generales del deporte.

Sería infantil suponer que Ligas de reconocido prestigio abandonaran su antigua tienda en 1923, 1924 y 1925, porque un árbitro no fué nombrado por la Asociación Chilena para dirigir las jornadas internacionales de 1922.

Sin embargo, como en la afirmación del señor Guerra hay un error de hecho, a sus palabras opongo documentos:

"En respuesta a su atenta comunicación y haciendo recuerdos de mi estada en Río de Janeiro con ocasión de los Juegos Olímpicos Latinos Americanos debo expresarle que es efectivo que el señor Guerra me llamó por teléfono al Yankee Hotel desde su alojamien en e Fluminense Hotel, para que sondeara el estado de ánimo del señor Fanta a fin de que irigiera algunos de los encuentros del Campeonato Suramericano. Cumplí el encargo obteniendo la respuesta siguiente: "No puedo aceptar pues estoy fuera de entrenamiento y conozco la grave responsabilidad del juez de un país neutral que debe dirigir un lance e est importancia". (Fdo).— **Luis Pezoa.**

"Habiendo partido de regreso la delegación chilena de football y habiéndose producido un triple empate en el cómputo final entre argentinos, uruguayos y brasileños, le estimaría altamente aceptar la dirección de los matches de desempate. Su larga experiencia como árbitro internacional la confianza que Ud. siempre ha inspirado por sus conocimientos e imparcialidad y su alto espíritu deportivo, que lo llevó hasta aceptar, a petición expresa del Uruguay, la dirección en Chile de la partida final del Concurso entre los uruguayos y los chilenos, sus propios compatriotas, me mueven a solicitarle este nuevo favor a la causa del football suramericano.

(Fdo).— **Osvaldo Gómes**, Presidente de la Confederación Brasilera de Deportes".

Mantuve mi resolución de no aceptar un puesto sin el entrenamiento previo que se requiere para raleza. Fuí al Brasil como Secretario del Comité Olímpico chileno dirigir una jornada de esta natu yno formé parte de la delegación de Football.

Figuro a la cabeza en la estadística oficial de los árbitros del Continente que han dirigido lances por la Copa América y solo como una deferencia a las Ligas que forman la Federación de Football, doy la presente respuesta documentada al presidente de la Asociación de Football de Chile, pues no es serio suponer mezquinas intenciones de defensa personal a prestigiosas colectividades que se han inspirado siempre en ideales de interés general para el país y en el prestigio e Chile en el extranjero.

Y con esto, punto final. (Fdo).— **Carlos Fanta**

CONSULTORIO
PARA PERROS Y GATOS
COMPLETO INSTRUMENTAL
LABORATORIOS, AMBULANCIA
AUTOMOVIL PROPIA
Consulta .. .. $ 6.00
Ambulancia, ida y vuelta .. $ 5.00
Dr. L. SCHMIDT HERMAN
SAN ANTONIO 457.— TELEFONO 3649

Casa Especialista
en Menaje, Plaqué, Aluminio, Enlozados y Cristalería ----
Mercería y Ferretería Colón
Estado 387, esq. Plaza de Armas
Cecilio Molleda

Mercería y Ferretería Paris
LA UNICA CASA EN SANTIAGO QUE CUENTA CON EL SURTIDO MAS COMPLETO EN ARTICULOS PARA CONSTRUCCIONES, INDUSTRIAS Y AGRICULTURA
PRECIOS SIN COMPETENCIA

ALAMBRE negro y galvanizado, todos los números.
ACEITE para maquinarias.
ARADOS y repuestos.
ABRAZADERAS.
ASIERRAS.
BISAGRAS de todos los estilos.
BALDES.
BARNICES.
BROCHAS.
BROCAS.
CHAPAS.
CANDADOS.
CAÑERIA negra y galvanizada.
CEMENTO Melón.
CLAVOS de fierro y alambre.
CAUTINES.
CARRETILLAS.
CERA preparada.
CORDELES.
CUCHARAS.
CUCHILLOS.
ESMALTES.
ESTRIVERAS.
ESPOLINES.
ESPONJAS.
EJES media patente.
FITTINGS todos los tamaños.
FIERRO acanalado.
FIERRO redondo y plano.
GRAPAS.
GRASAS.
LIJA.
LLAVES para agua, de bronce.
MECHAS para taladros.
MANGUERA con y sin alambre.
MANGOS para herramientas.
MARTILLOS.
MOLEJONES.
NAVAJAS y cortaplumas.
PERNOS y tornillos.
PRENSAS para gasfiters
PALAS.
PLANCHAS.
PLATOS.
PINTURAS.
PINCELES.
PICAPORTES todos los tamaños.
REJILLA para gallineros
REMACHES.
RASTRILLOS.
SERRUCHOS.
TORNILLOS para madera.
TALADROS.
TIERRAS todos los colores.
TUERCAS, etc., etc

ANTES DE HACER SUS COMPRAS CONSULTE NUESTROS PRECIOS
DEZA & LARIOS
DELICIAS 44. — TELEFONO INGLES 324 Y 437.

ESTA NOCHE SE PONDRÁ TERMINO EN BUENOS AIRES A LAS ELIMINATORIAS PARA EL CAMPEONATO PAN AMERICANO

EN EL PROGRAMA FIGURAN LOS SIGUIENTES MATCHS: EL ARGENTINO LENCINAS CON EL URUGUAYO TAPIA, REPETIRAN EL MATCH DE ANTENOCHE; EL CHILENO GIAVERINI PELEARA LA FINAL DEL PESO PLUMA CON EL ARGENTINO BALLARINO.

MALLONA, ARGENTINO, SE BATIRA CON NICOLARI POR EL PESO LIVIANO. — EL URUGUAYO FELIPE TRIGO CON EL CHILENO GRECCO, PELEARAN POR EL PESO MEDIO.

Esta noche en Buenos Aires en el ring del Luna Park se dará término a las competencias internacionales en que se han venido desarrollándose desde el Sábado próximo pasado con gran éxito.

En los matches han intervenido las tres naciones que siempre se han presentado a competir en estos torneos: La Argentina, Chile y el Uruguay. Hasta este momento el triunfo corresponde a los boxeadores argentinos, triunfo que parece imposible que les sea arrebatado. El segundo lugar lo ocupa Uruguay y el último Chile.

Ballarino, argentino

La actuación de los nuestros ha sido deficiente y no podemos culpar de esto a nadie, sino a factores agenos a la dirección del deporte o a la competencia de nuestros boxeadores. Muchos han sido los factores para que nuestros representantes los haya correspondido una actuación tan deficiente. Debemos tomar en cuenta el enorme handicap que van dando los chilenos a sus demás rivales debido al clima reinante actualmente en Buenos Aires, y si agregamos a estos los fallos irregulares que se han dado en varios combates podemos estar seguros que los chilenos han dado un 50 por ciento de probabilidades a sus contendores.

No queremos con estos argumentos quitar méritos a los triunfos de los demás concursantes, sino que deseamos hacer ver a nuestros aficionados que la representación chilena ha actuado en condiciones anormales.

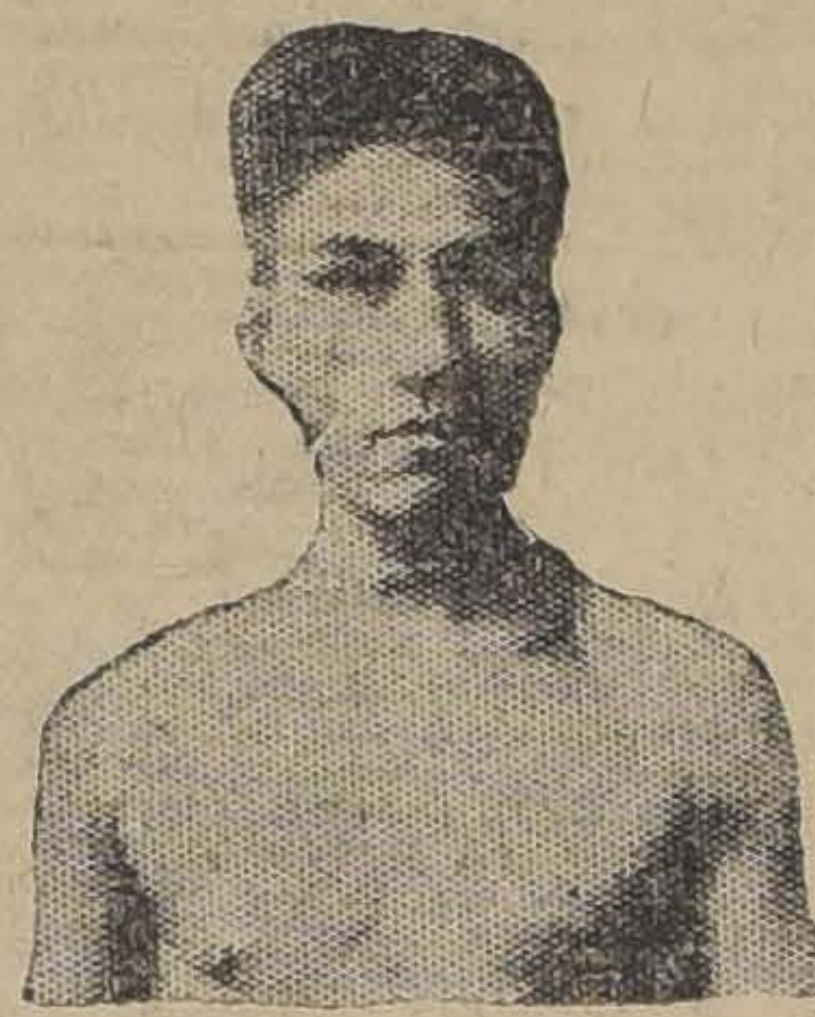

Lencinas, argentino

Pueda que esta noche alcancemos dos victorias en Giaverini y Grecco, y en tal caso nos correspondería el segundo lugar.

EL PROGRAMA DE ESTA NOCHE

Esta última vuelta cuenta con un interesante programa sujeto al siguiente orden:

Categoría peso mosca: Juan Lencinas (Argetino) v. José Tapia Giaverini (chileno) v. Germán Ballarino (uruguayo)

Categoría peso pluma: Enrique (Uruguayo)
Mallona (argentino) v. Julio Nicolari (uruguayo)

Categoría peso medio: Salvador Grecco (chileno) v. Felipe Trigo (uruguayo)

LAS CARACTERISTICAS DE LOS CONTENDORES. — JUAN LENCINAS, VENCEDOR

En la categoría peso mosca, creemos que difícilmente será vencido el argentino, pues Tapia no se comportó frente al chileno Rojas, como un hombre capaz de vencer al argentino. Lencinas, ha demostrado no tener competidor en su categoría. Tapia, falto de experiencia, su poder físico no está a la altura de su rival. Nos gusta Lencinas para ganador.

UNA PRUEBA DIFICIL

Será el match por el peso pluma entre Germán Ballarino y el chileno Giaverini. Ambos han vencido al uruguayo Grecco y son boxeadores de grandes condiciones. Creemos que la lucha será en extremo difícil, pues ambos saben y conocen muy bien los secretos del ring. Ballarino, tal vez aventaje al chileno en la fuerza del golpe y en la pelea a corta distancia. Sin embargo, Giaverini, sabe sacar partido en todo momento y posee un punch peligroso que aplica con habilidad. Creemos que ambos se merecen y que será difícil pronosticar el ganador.

MALLONA Y NICOLARI

Estos muchachos pelearán por el segundo puesto de la categoría peso liviano. Ambos fueron derrotados por el chileno Caldera, pero no debemos analizar esas derrotas, pues ahora se trata de un match en que los dos contendores basan su victoria en los buenos conocimientos que poseen y no en la fuerza de la agresividad como lo hace el chileno.

De Mallona tenemos muy buenas referencias, y si despliega lo que no pudo hacer con el chileno, nos gusta para ganador.

¿VENCERA GRECCO?

El último match de la noche será el de Salvador Grecco con el uruguayo Trigo. Este match puede producir una situación curiosa, pues en caso de vencer el chileno, se produciría un triple empate entre Gallardo y los contendores de esta noche, siendo necesario repetir los matches para saber cuál sería el representante sur-americano. Esta situación nos convendría, pues tendría Grecco gran chance para vencer.

Nicolari, uruguayo

Se dice que el uruguayo no es un boxeador capaz de derrotar a Gallardo, como sucedió y en tal caso Grecco lo vencería esta noche.

Nos gusta para ganador el chileno.

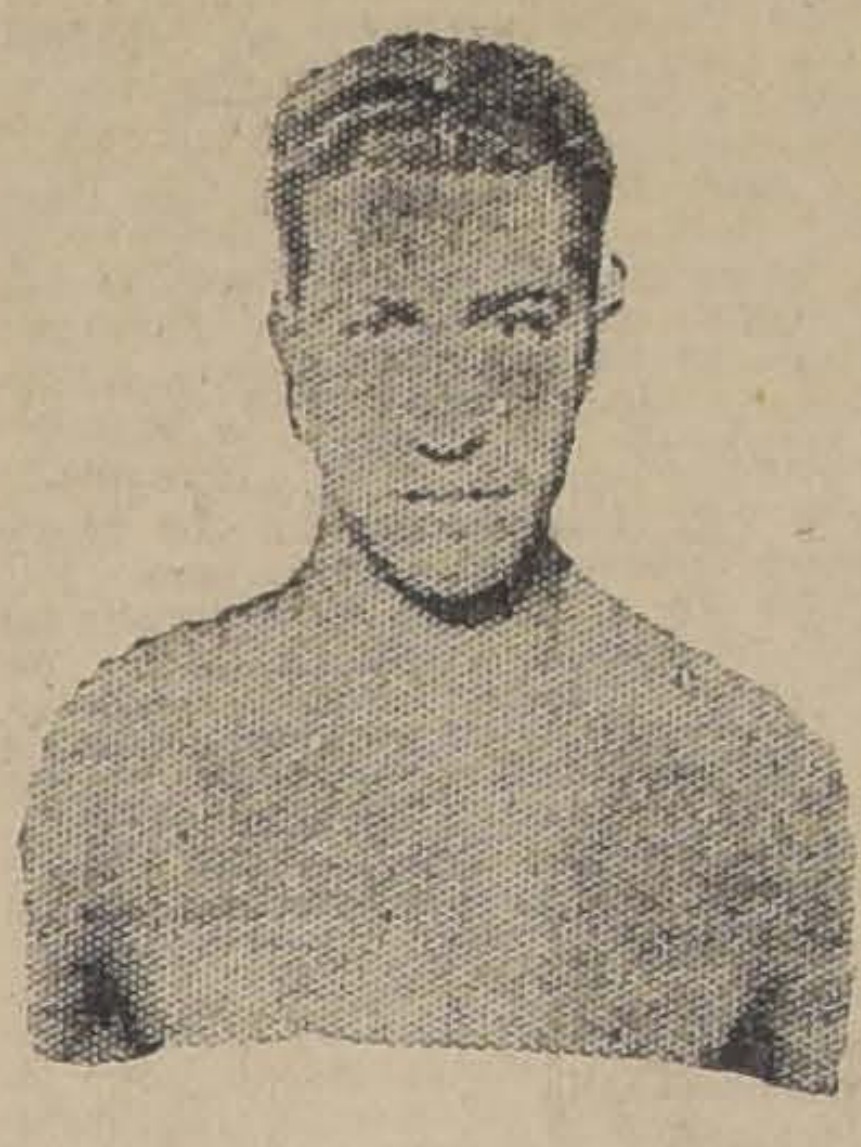

Grecco, chileno

MANUEL SANCHEZ PELEARA EL SABADO PROXIMO

SERA SU RIVAL FROILAN ROJAS.— LA TENTACION DEL RING

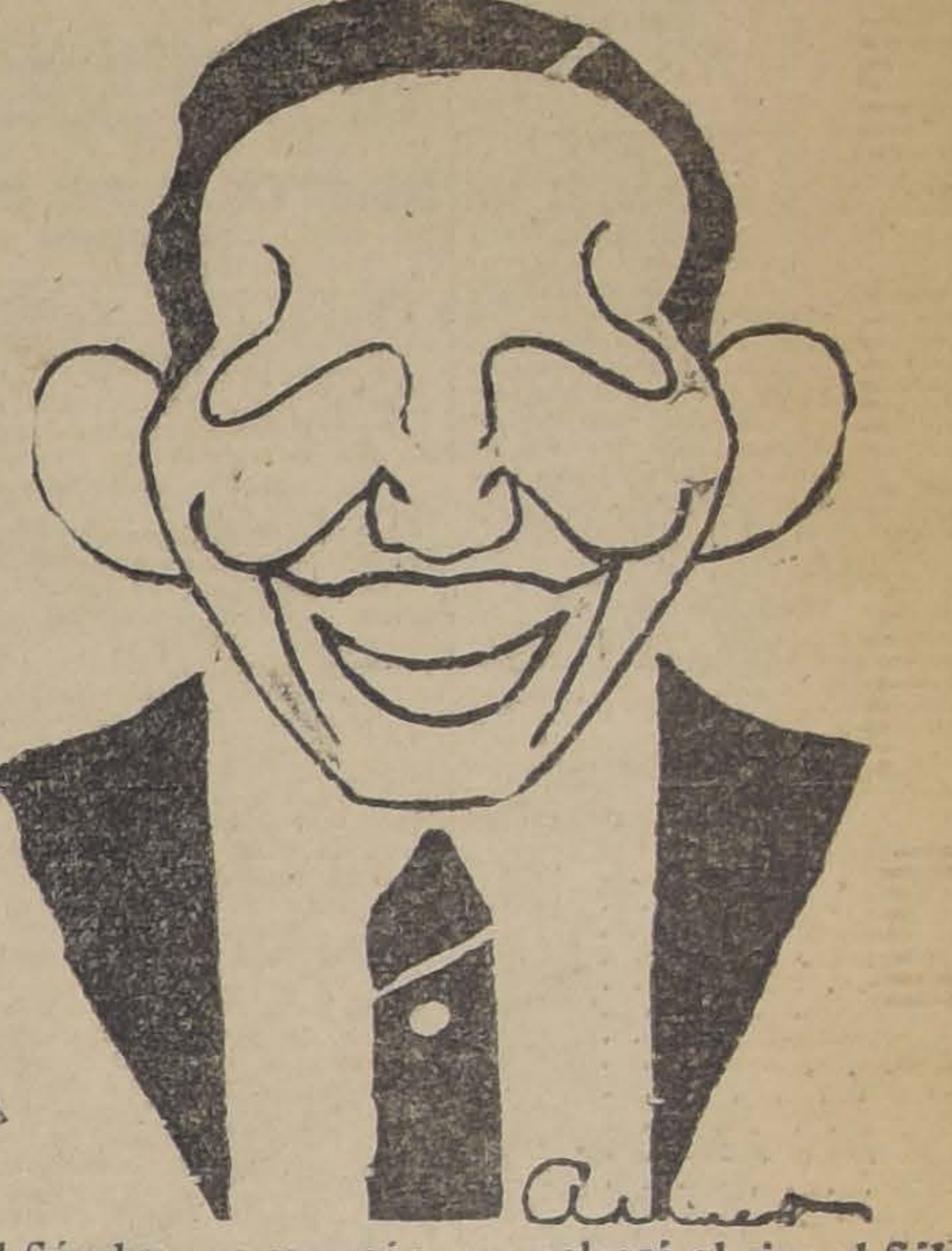

Manuel Sánchez, ex-campeón, que volverá al ring el Sábado próximo.

Manuel Sánchez, el más popular de nuestros boxeadores, el hombre que luchara más de doscientas cincuenta veces y que recorriera el mundo dando laureles al deporte nacional, ha resuelto pelear nuevamente y el Sábado próximo se batirá con Froilán Rojas, en el Hippodrome Circo, en un match a diez rounds.

—Siento necesidad de pelear nuevamente, nos ha dicho Sánchez, y agrega: estoy bastante bien y debo ser franco al decir que no puedo mirar a mis colegas pelear sin sentir las nostalgias del ring. Voy nuevamente a entrar a pelear y para esto me he entrenado bien y espero hacer un papel lucido. Iré si la suerte me acompaña escalando paso á paso hasta llegar a los buenos y poder hacer algunas peleas.

Nosotros creemos que Sánchez tiene derecho a pelear, ya que se siente bien y espera tener una nueva actuación. Fué un boxeador de alma y por eso siente hoy nuevamente deseos de recordar aquellos días en que el campeón era el ídolo de las multitudes y su bravura era incomparable.

Estamos seguros que Sánchez sabrá, el Sábado próximo, luchar y vencer.—**K. O. Trostky.**

SE COMPRA

Y SE ARREGLA CUALQUIERA DENTADURA POSTIZA

Usada o quebrada; compostura en el mismo día. Cómprase también dentaduras viejas o quebradas, pagando hasta diez pesos por diente y mucho más y cualquier joya usada, oro y platino.

Pago el mejor precio.
TALLER: ROSAS 1189

ESQUINA DE MORANDE

Viña Casa Blanca "Lontué"

Avisa a su distinguida clientela, sus actuales precios, encontrándose incluídos en ellos el impuesto correspondiente:

TIPOS RESERVADOS:	CAJON con ENVASE 12 Bot. 1|1	24 Bot. 1|2
GEAN SAUTERNE (Viña Favorita)	$ 93.40	
BARSAC (Abocado)	76.00	$ 89.20
RHIN (Seco)	76.00	89.20
POMMARD (Tipo Borgoña)	76.00	89.20
TINTO RESERVADO (Tipo Burdeos)	62.80	72.80

TIPOS ESPECIALES:	CAJON con ENVASE 12 Bot. 1|1	24 Bot. 1|2
SAUVIGNON FINOS (Suave)	$ 52.80	$ 60.80
CLARET (Rosado suave)	52.80	60.80
PINOT ESPECIAL (Suave)	52.80	60.80

TIPOS SEMI - FINOS:	El ciento sin envase Botellas 1|1
CABERNET	$ 1.60
SEMILLON (Blanco)	1.30
PINOT	1.05

DIRIJA SUS PEDIDOS AL AGENTE EXCLUSIVO PARA SANTIAGO

Federico Stager

BAZIE 2068 — TELEFONO 2004. — CASILLA 1104

SACOS USADOS

De todas clases, tipo 80 y 100 kilos, ofrece por pequeños y grandes lotes

JOSE MUGGLI. — SANTIAGO.

Unico depósito de todos tipos de sacos usados:

EXPOSICION 250—CASILLA 345

LA VERDADERA ECONOMIA

La obtendrá Ud. en el alumbrado de su casa, usando de preferencia lamparillas

PHILIPS

No hay mejores.
En venta en todas las casas del ramo
— IMPORTADORES:
MORRISON & Co. — SANTIAGO

Crema
FASCINATA
M-27

FORD

Orrego está al lado del
Teatro Victoria

Recompensa a los Veteranos del 79

Se ruega a los señores Jefes y Oficiales que se han beneficiado con la Ley de Recompensas y que ya la hubieran recibido, se sirvan remitir a don Abraham Arias, Director-Tesorero del Círculo de Oficiales Retirados, la cuota que les corresponde con arreglo a la Circular que se les mandó y al compromiso contraído.

Los que residan en provincia, pueden hacer su remesa por medio de jiro postal o en letra de la Caja de Ahorros o institución bancaria, a Casilla 2256.

LA COMISION.

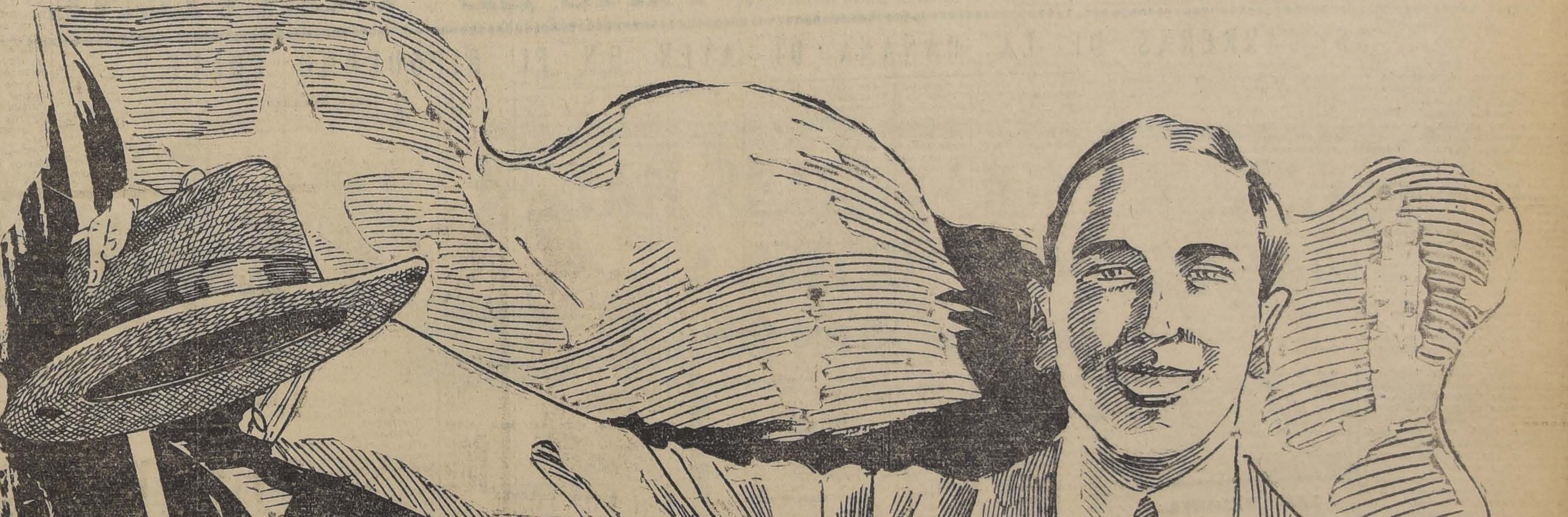

¿NECESITA UN BUEN SOMBRERO?

Acuda donde ROSENBLITT, EL REY de los SOMBREROS

FABRICA NACIONAL DE GORRAS Y SOMBREROS — DELICIAS N.o 2636, FRENTE A LIBERTAD

SUCURSALES Sombrerería Rosenblitt:

PUENTE N.o 616
casi esquina de Santo Domingo

SAN DIEGO 1140
pasado Avenida Matta

SAN DIEGO 2007
al llegar a Franklin

DELICIAS 2818
entre Bascuñán y San Alfonso

Nahum Rosenblitt.

LAS CARRERAS DE AYER EN EL VALPARAISO SPORTING CLUB

EL REGLAMENTARIO "EL ESTRENO" ES GANADO AL GALOPE POR EL OCHO, QUE OSTENTA EL TITULO DE INVICTO.— GUAU SE IMPONE CON FACILIDAD EN EL HANDICAP DE 1,900 METROS.— LAS PRUEBAS DE 1,000 METROS SON GANADAS POR ARTAGNAN, JACOBINO Y LANDRU. —EL AJICITO GANA LA MILLA PARA TRES AÑOS. —LOLOTTE TRIUNFA EN LA PRUEBA DE REMATE.

(RELACION DE NUESTRO ENVIADO ESPECIAL)

Con una regular concurrencia se efectuó ayer en Viña del Mar la 13 reunión de la temporada que se vió favorecida por una hermosa tarde.

El programa se presentaba bastante interesante, pues la cátedra estuvo en uno de sus peores días y sólo El Ocho correspondió al favor del público, mientras en las otras carreras las sorpresas se produjeron en forma no interrumpida.

La base de la reunión la constituía el reglamentario "El Estreno", sobre una distancia de 1,300 metros y con un premio de $ 22,100 al vencedor.

Los catorce productos de la nueva generación cumplieron su inscripción y su paseo preliminar fué observado con vivo interés por los aficionados, que habiendo tenido muy pocas ocasiones para verlos, trataban de sacar líneas y descubrir el ganador, basándose en su presentación.

Rara vez habíamos tenido ocasión de presenciar un lote más homogéneo, tanto en calidad como en preparación y sólo un detenido examen nos permitió quedarnos con la impresión que Agnes, El Ocho, Pisa Morena y Décima Sexta, eran los mejor presentados.

Desde un principio pudo apreciarse un pequeño favoritismo a favor de El Ocho, un lindo Buñuelo prestigiado con una aplastante victoria en 800 metros, el día de su debut y que había aprontado bien y llevaba la gran monta de Baeza.

Damos a continuación el número de boletos jugados a ganador en Viña del Mar a los distintos competidores:

	Ganadores
El Ocho	1869
Agnes	1641
Pisa Morena	1251
Charmer	953
Larousse	841
Lise Fleuron	706
Matachín-Mezquita	671
Genaro	411
Anastasia	393
Fado	311
Décima Sexta	296
Notoria	202
La Vedette	69
Total	9614

No estaba equivocado el público al hacer su favorito a El Ocho, pues el potrillo correspondió a esta confianza y ganó al galope.

Puesto el lote bajo las órdenes del starter, el público siguió con gran interés la colocación que les correspondería en la partida, puesto que es de capital importancia en esta carrera, cuya largada es casi en plena curva y en que los palos significan una ventaja inmensa con respecto a lo que han quedado por el lado de afuera.

El favorecido por el sorteo fué Anastasio, quedando a continuación Charmer, El Ocho, Agnes, Matachín y Fado, mientras los puestos más desfavorables correspondían a Genaro y Mezquita.

Casi todos los competidores manifestaron una extrema nerviosidad que dificultó enormemente la labor del señor Cerda y hubo un momento en que Agnes pasó por debajo de las cintas, lo que bastó para que perdiera su colocación de 4.a en las huinchas y pasara al 8.o puesto.

Por fin se alzaron las cintas y en compacto grupo se lanzaron al frente El Ocho, Matachín y Décima Sexta y cubiertos los primeros 250 metros, Matachín lució sólo sus colores en el puesto de peligro seguido a un cuerpo por El Ocho, mientras a dos cuerpos se situaba Fado delante de Décima Sexta, Agnes, Harousse y Anastasio. Ultimo quedó desde el primer momento Charmer. Mientras el leader imprimía a la carrera un tren violentísimo que era seguido sin dificultad por El Ocho; Agnes sufrió algún contratiempo y pasaba del 5.o puesto violentamente al 8.o. Por otro lado Pisa Morena, que había sido estrellada en la partida, corría penúltima tratando inútilmente de mejorar colocación.

En esta forma se desarrolló la carrera hasta la entrada de la recta, donde El Ocho acudió en busca del puntero y de un par saltos se le apareó, para, ligeramente requerido por su jockey, cortarse tres cuerpos al frente dejando la impresión que había liquidado la carrera a su favor.

En efecto mientras el hijo de Buñuelo galopaba en elástica acción sus más posibles enemigos, Agnes y Pisa Morena, no daban señales de vida y la lucha por los placées se trababa entre Matachín, Anastasio, Décima Sexta y Notoria.

En medio de los aplausos del público El Ocho cruzó fácil victorioso la raya venciendo por tres cuerpos a Décima Sexta, que revelando calidad dió cuenta de Matachín y contuvo el débil avance de Anastasio, al que precedió por 3|4 de cuerpo. Los últimos tramos fueron penosamente cubiertos por Matachín y fué así que Notoria le arrebató el último lugar de la tabla.

Sexta terminó Charmer, que produjo una gran performance, pues entró último a la recta. 7.o Genaro. Penúltima Agnes y última Mezquita.

El regreso del vencedor al Paddock fué aprovechado por el público para aplaudirlo entusiastamente, aplausos que también eran dirigido a Baeza que lo condujo al triunfo con su acostumbrada sangre fría y maestría.

Tiempo: 1.19 4|5

Pasaremos a hacer un pequeño comentario sobre este reglamentario, primera prueba de importancia que disputan los productos de la nueva generación.

El Estreno es una carrera cuyo resultado casi siempre no da luz sobre el verdadero valor de "dos años" y cansados estamos de ver ganar o figurar en ella a animales que después son sólo vulgares animales, las más de las veces flyers.

El resultado de la carrera de ayer nos ha dejado la impresión de encontrarnos frente a un animal de gran porvenir, El Ocho, potrillo que lleva en sus sangres la generosa sangre de Old Man y que reveló ser muy corredor. Animal dotado de gran ligereza y de un temperamento dócil, siguió en todo momento el tren de Matachín y le dió alcance cuando quiso, para ganar al galope, demostrando ir muy bien a una distancia mayor.

Lo que nos parece falsa es la colocación de Anastasio y Notoria, ya que de Décima Sexta nada podemos decir, pues es una bonita potranca que al salir de perdedores se vió buena.

Nos parece que Anastasio y Notoria han llegado donde llegaron debido a los contratiempos de sus enemigos que tenían justos títulos para vencerlos.

Así, por ejemplo, Pisa Morena estaba sentida de una pata y su propietario se presentó al Comisariato dando cuenta de esa novedad. Llamado el veterinario señor Varichon manifestó que la dolencia no era a su juicio grave. La potranca corrió y terminó de los últimos, pudiendo su fracaso atribuirse o a la novedad de la vejiga o al estrellón que sufrió a la partida.

Agnes, con quien su preparador se corría una fija, fué muy mal conducido por Alfonso Silva, que venía de sufrir una rodada con Zapatilla. No es la hija de Layd Symington para terminar penúltima lejos, como terminó.

El tiempo de 1.19 4|5 para los 1,300 metros es bueno, pues hay que tomar en cuenta que la pista no estaba en sus mejores condiciones, como lo prueba los tiempos marcados en las demás carreras del día.

La reunión se abrió con el premio Lutteur, sobre 1,000 metros, en que el favorito Tullín, hizo un papelón, rematando último y la carrera la ganó Lolotte, que pagó un buen dividendo.

Tullín punteó en los 100 primeros metros, para ser desalojado por Snob, en cuya persecución se lanzaron Jamus, Caramel y Tullín. Girada la curva, Caramel retrogradó, batido, y Jamus se empeñó en lucha con Snob, consiguiendo dominarlo a 150 metros de la raya. Parecía ya asegurada la victoria del hijo de Pillastre, cuando surgió por fuera en impetuoso avance, Lolotte, y le dió alcance, y al amparo de los kilos que recibía, consiguió batirlo por un pescuezo. Snob conservó el tercer lugar, a uno y medio cuerpo delante de Majadera. Ultimo, Tullín.

Tiempo: 1.1 4|5.

El mejor dividendo de la tarde lo pagó Landru, imponiéndose sobre el favorito Todo Ilusión, en la segunda carrera, handicap, sobre 1,000 metros.

Lanzado el lote en carrera, tomaron la punta Ganadero y Lanzafuego, seguidos de cerca por Petite Chose, mientras más atrás se colocaban Crimora, Puelche y Todo Ilusión. Ultimo corría Iverdun. Los dos punteros se empeñaron en una lucha sin cuartel, que les fué fatal, pues frente a las galerías se entregaron, y la carrera quedó, al parecer, circunscrita a Puelche y Todo Ilusión, y cuando el favorito parecía haber dominado a su rival y era aclamado como el seguro vencedor, apareció por el lado interior Landru, y venciendo con mucha fortuna los obstáculos que se le presentaron, dió caza a Todo Ilusión para batirlo al final holgadamente por dos cuerpos. En una fuerte atropellada, le arrebató Alazán el tercer lugar a Puelche. Quinto, Lanzafuego, delante de Iverdan. Ultima, Petite Chose.

Tiempo: 1 2|5.

Jacobino fué el vencedor del premio Lally, sobre 1,000 metros, que ocupaba el tercer lugar en el programa.

Pitao, Monza y Floreat se empeñaron en lucha por el puesto de honor, quedando el propio hermano de Pistacho en esta colocación a los 200 metros corridos. En cuarto término venía El Cinco, delante de Libélula. Ultima quedó Yerba Mate. Girada la curva, El Cinco se colocó segundo a la par de Pitao, gracias a una afortunada pasada por los palos, y le ofreció franca lucha para dominarlo a 100 metros de la raya, y en estos momentos [illegible] Jacobino, y en un postrer [illegible] le dió alcance, batiéndolo [illegible] pescuezo, mientras a una [illegible] terminaba Pitao. Cuarto Villap[illegible] Frente a las galerías rodó [illegible]mente Zapatilla.

Tiempo: 1 3|5.

Insecto y Picazón, que contaban con las más altas cotizaciones en la milla del premio, Louvois, no tuvieron figuración, resolviéndose la carrera por el triunfo de El Ajicito, con el que dió el doblete el Stud Palermo.

Ordenada la salida, tomó Bouquet la dirección del lote, seguido a un cuerpo por Hecatombe, mientras más atrás se escalonaban El Ajicito, Picazón, Insecto, María Vescera, Bandazo, Fronteriza, Narcisa, Garete y La Décima. El leader hizo correr fuerte tratando de cubrir la distancia de una hebra, y hasta 300 metros de la raya parecía que iba a conseguir su objeto; pero ahí se le apareció El Ajicito y lo dominó. El hijo de El Tango tuvo que filar a sus últimas energías en los tramos finales, para contener el avance final de Fronteriza, y batirla por medio pescuezo. El tercer puesto, a medio cuerpo, lo conservó Bouquet, delante de Hecatombe y Garete. Ultimas, La Décima y Narcisa.

Tiempo: 1.38 4|5.

Un verdadero galope de ejercicio fué para Green el premio Hadas, sobre 1,900 metros, en que el favorito Ardelión, tuvo que conformarse con salvar escasamente el placé.

Ardelión logró una buena partida, y punteó unos 100 metros, siendo, a esa altura, desplazado por Guau, que luego tomó dos cuerpos sobre Gentilhomme, quedando a medio cuerpo Ardelión. Cuarto venía Bombero, delante de Iradier y La Paz, con la sola variante del paso de La Paz al quinto lugar, perdiendo Iradier esa colocación, se desarrolló la carrera hasta la recta final. Inmediatamente cayó Gentilhomme sobre Guau, pero éste ligeramente requerido, se desprendió, y tomando cinco cuerpos sobre el lote se fué en elástica acción hasta el disco. Por el segundo lugar se trabó una boni- una cabeza muy laboriosa a favo- ta lucha entre Gentilhomme y Ardelión, lucha en que Baeza logró del hijo de Last Reason. Cuarto, Bombero, y última distanciada, La Paz.

Tiempo: 1.58 3|5.

A una emocionante llegada dió origen la prueba final sobre 1,000 metros, en que Artagnan derrotó a Pistacho, que a 67 kilos produjo una performance estupenda.

La partida se dió en malas condiciones para Puff, que se movió rezagado, mientras Pimpolla se adueñaba del puesto de leader, y tomaba dos cuerpos sobre Cáucaso y Young Prince, mientras a continuación, se situaban Artagnan, Pistacho, Leoncito y Kolipí. El tren fué endemoniado, y sólo a 300 metros de la meta la puntera vino a dar señales de cansancio, y Young Prince, Cáucaso y Artagnan atropellaron. A 100 metros del disco, Artagnan era el dueño de la situación; pero su triunfo se vió seriamente comprometido por el avance de Pistacho, que abierto atropelló y sucumbió a una cabeza del hijo de Mustafá. A un cuerpo conservó Cáucaso el tercer puesto delante de Pimpolla, Youn Prince y Kollpí, que terminaron juntos. Ultimo, Puff.

Tiempo: 59 1|3.

RESULTADOS GENERALES

PRIMERA CARRERA

Premio LUTTEUR.— 1,000 metros.— $ 4,000 al 1.o, y $ 800 al 2.o.

	G.	P.
1.o Lolotte, 44 kilos, 2 años por Brazil y Cybelle, del corral Kangaros; jinete C. Guerra	91	51
2.o Janus, 56, E. Rebolledo	314	149
3.o Snob, 48, P. Silva	316	161
4.o Majadera 45, U. Ibarra	80	67
Caramel 50, L. González	184	105
Tullín 51, Alf. Silva	292	165
Franklin 44, J. Alarcón	15	10
	1292	648

Ganado por 1 pescuezo; el 3.o a 2 1|2 cuerpos.

Tiempo: 1 1|5.

No corrió: Esquila: 45.

Dividendos de Tribunas, unidad de $ 10.00

Ganador de Lolotte	$ 127.80
Placé de id.	47.60
Placé de Janus	22.80

Dividendos de Galerías, unidad de $ 5.00

Ganador de Lolotte	$ 58.10
Placé de id.	19.80
Placé de Janus	10.40

Dividendos de Viña del Mar, unidad de $ 5.00

Ganador de Lolotte	$ 73.60
Placé de id.	25.90
Placé de Janus	12.00

SEGUNDA CARRERA

Premio LOMOND. — 1,000 metros.— $ 3,500 al 1.o, $ 700 al 2.o, $ 350 al 3.o

	G.	P.
1.o Landrú 47 kilos, 3 años por Last Reason y Meridiana, del corral Arauco; jinete, P. Silva	146	80
2.o T. Ilusión 55, E. Rebolledo	400	219
3.o Alacrán 54, R. Ubilla	211	95
4.o Puelche 58, J. M. Baeza	293	121
Foch 54, S. Villanueva	260	155
Iverdún 54, A. Sánchez	2	43
Lanzafuego 52, N. Ramírez	207	101
Náutico 51, Alf. Silva	101	60
Ganadero 48, L. González	133	122
Crimora 46, C. Guerra	93	51
Petite Chose 45, J. Alarcón	30	16
	2028	1052

Ganado por 2 cuerpos; el 3.o a 1 pescuezo.

Tiempo: 1 2|5.

No corrió Papirusa, 42.

Dividendos de Tribunas, unidad de $ 10.00

Ganador de Landrú	$ 125.00
Placé de id.	33.00
Placé de T. Ilusión	18.40
Placé de Alazán	29.40

Dividendos de Galerías, unidad de $ 5.00

Ganador de Landrú	$ 68.30
Placé de id.	18.30
Placé de T. Ilusión	9.10
Placé de Alazán	15.20

Dividendos de Viña del Mar, unidad de $ 5.00

Ganador de Landrú	$ 171.60
Placé de id.	38.00
Placé de T. Ilusión	9.60
Placé de Alazán	14.10

TERCERA CARRERA

Premio LALLY.— 1,000 metros. — $ 3,500 al 1.o, $ 700 al 2.o y $ 350 al 3.o

	G.	P.
1.o Jacobino, 44 kilos, 3 años, por Burlesco y Anunciadora, del Stud Palermo; jinete, A. Sánchez	93	74
2.o El Cinco 58, J. M. Baeza	276	153
3.o Pitao 57, S. Villanueva	383	154
4.o Villapín 47, U. Ibarra	142	85
Jaguar 56, M. Gamboa	137	84
Libélula 55, E. Rebolledo	225	117
Mistere 52, N. Ramírez	119	65
Monza 52, A. Sánchez	100	56
Floreat 51, M. Aranda	268	120
Yerba Mate 51, P. Silva	138	53
Zapatilla 50, Alf. Silva	192	118
Almoneda 49, C. Guerra	237	159
	2356	1314

Ganado por 1 pescuezo; el 3.o a 1 cabeza.

Tiempo: 1 3|5.

Dividendos de Tribunas, unidad de $ 10.00

Ganador de Jacobino	$ 228.00
Placé de id.	42.00
Placé de El Cinco	25.60
Placé de Pitao	25.40

Dividendos de Galerías, unidad de $ 5.00

Ganador de Jacobino	$ 104.20
Placé de id.	22.10
Placé de El Cinco	16.50
Placé de Pitao	12.60

Dividendos de Viña del Mar, unidad de $ 5.00

Ganador de Jacobino	$ 75.40
Placé de id.	17.30
Placé de El Cinco	14.00
Placé de Pitao	14.80

CUARTA CARRERA

Premio LOUVOIS. — 1,600 metros.— $ 4,000 al 1.o, $ 800 al 2.o y $ 400 al 3.o.

	G.	P.
1.o El Ajicito 48 kilos, 3 años, por El Tango y Atalaya, del Stud Palermo; jinete, A. Sánchez	89	74
2.o Fronteriza 40, P. Silva	169	109
3.o Bouquet 48, L. González	137	59
4.o Hecatombe 53, S. Villanueva	645	225
Picazón 54, V. Jara	729	358
Insecto 52, H. Ramírez	661	229
Garete 51, A. Gutiérrez	131	113
Bandazo 50, C. Guerra	112	66
M. Vescera 48, V. Marinay	61	31
La Décima 45, U. Ibarra	160	96
Narcisa 40, J. Alarcón	161	86
	3045	1446

Ganado por 1|2 pescuezo; el 3.o a 1|2 cuerpo.

Tiempo: 1.38 4|5.

No corrió: Leoncito: 56.

Dividendos de Tribunas, unidad de $ 10.00

Ganador de El Ajicito	$ 307.90
Placé de id.	57.70
Placé de Fronteriza	42.40
Placé de Bouquet	69.80

Dividendos de Galerías, unidad de $ 5.00

Ganador de El Ajicito	$ 174.60
Placé de id.	50.30
Placé de Fronteriza	19.20
Placé de Bouquet	31.70

Dividendos de Viña del Mar, unidad de $ 5.00

Ganador de El Ajicito	$ 74.30
Placé de id.	21.70
Placé de Fronteriza	22.00
Placé de Bouquet	20.80

QUINTA CARRERA

Premio EL ESTRENO (Reglam.). — 1,300 metros. — $ 20,000 al 1.o, $ 3,000 al 2.o y $ 1,500 al 3.o.

	G.	P.
1.o El Ocho 54 kilos, 2 años, por Buñuelo y Césira, del señor A. Gatica; jinete, J. M. Baeza	363	401
2.o Décima Sexta 52, M. Gamboa	111	55
3.o Anastasio 54, H. Ramírez	124	58
4.o Notoria 52, A. Gutiérrez	45	30
Charmer 54, V. Jara	273	182
Fado 54, M. Aranda	68	55
Jenaro 54, E. Rebolledo	[illegible]	[illegible]
Larousse 54, C. Guerra	[illegible]	[illegible]
Matachín 54, S. Villanueva	[illegible]	[illegible]
Mezquita 52, A. Sánchez	[illegible]	[illegible]
Agnes 52, Alf. Silva	[illegible]	[illegible]
La Vedette 52, V. Marinay	[illegible]	[illegible]
Lise Fleuron 52, U. Ibarra	[illegible]	[illegible]
Pisa Morena 52, N. Ramírez	[illegible]	[illegible]
	[illegible]	[illegible]

Ganado por 3 cuerpos; el 3.o a [illegible] cuerpo.

Tiempo: 1.19 4|5.

Dividendos de Tribunas, unidad de $ 10.00

Ganador de El Ocho	$ [illegible]
Placé de id.	[illegible]
Placé de D. Sexta	[illegible]
Placé de Anastasio	[illegible]

Dividendos de Galerías, unidad de $ 5.00

Ganador de El Ocho	$ [illegible]
Placé de id.	[illegible]
Placé de D. Sexta	[illegible]
Placé de Anastasio	[illegible]

Dividendos de Viña del Mar, unidad de $ 5.00

Ganador de El Ocho	$ [illegible]
Placé de id.	[illegible]
Placé de D. Sexta	[illegible]
Placé de Anastasio	[illegible]

SEXTA CARRERA

Premio LADAS. — 1,900 metros.— $ 4.500 al 1.o, $ 900 al 2.o

	G.	P.
1.o Guau, 49 kilos, 4 años, por Olascoaga y Austria, del señor E. Bouquet; jinete, L. González	[illegible]	[illegible]
2.o Ardelión 62, J. M. Baeza	357	[illegible]
3.o Gentilhomme 45, P. Silva	666	[illegible]
4.o Bombero 46, A. Sánchez	748	[illegible]
La Paz 52, U. Ibarra	280	[illegible]
Iradier 44, C. Guerra	245	[illegible]
	3252	[illegible]

Ganado por 5 cuerpos; el 3.o a 1 cabeza.

Tiempo: 1.58 3|5.

No corrió: Picazón, 41.

Dividendos de Tribunas, unidad de $ 10.00

Ganador de Guau	$ [illegible]
Placé de id.	[illegible]
Placé de Ardelión	[illegible]

Dividendos de Galerías, unidad de $ 5.00

Ganador de Guau	$ [illegible]
Placé de id.	[illegible]
Placé de Ardelión	[illegible]

Dividendos de Viña del Mar, unidad de $ 5.00

Ganador de Guau	$ [illegible]
Placé de id.	[illegible]
Placé de Ardelión	[illegible]

SEPTIMA CARRERA

Premio LEMBERG.— 1,000 metros.— $ 3,500 al 1.o $ 700 al 2.o, y $ [illegible] al 3.o

	G.	P.
1.o Artagnan 43 kilos, 3 años, por Mustafá y Allegrance, del Stud La Peña, jinete, C. Guerra	403	[illegible]
2.o Pistacho 67, J. M. Baeza	412	[illegible]
3.o Cáucaso 45, P. Silva	171	47
4.o Pimpolla 52, Alf. Silva	330	[illegible]
Young Prince 54, N. Ramírez	880	[illegible]
Kolipí 52, U. Ibarra	585	121
Puff 51, H. Ramírez	188	[illegible]
Leoncito 47, L. González	938	[illegible]
	3508	[illegible]

Ganado por 1 cabeza; el 3.o a 1 cuerpo.

Tiempo: 59 1|5.

Dividendos de Tribunas, unidad de $ 10.00

Ganador de Artagnan	$ [illegible]
Placé de id.	[illegible]
Placé de Pistacho	[illegible]
Placé de Cáucaso	[illegible]

Dividendos de Galerías, unidad de $ 5.00

Ganador de Artagnan	$ [illegible]
Placé de id.	[illegible]
Placé de Pistacho	[illegible]
Placé de Cáucaso	[illegible]

Dividendos de Viña del Mar, unidad de $ 5.00

Ganador de Artagnan	$ [illegible]
Placé de id.	[illegible]
Placé de Pistacho	[illegible]
Placé de Cáucaso	[illegible]

PANIMÁVIDA ES EL BALNEARIO QUE MAS LE CONVIENE

AS CARRERAS DE LA MAÑANA DE AYER EN EL HIPODROMO CHILE

Con numerosa concurrencia se llevaron a efecto las carreras de ayer en este Hipódromo.

En la prueba inicial Premio Lampa, le tocó por fin a Jotabeche ganar su primera carrera.

Dada la señal Cabro se adueñó del puesto de peligro seguido por Estrella del Cardenal y Kosmos, quedando en el antepenúltimo puesto Jotabeche y cerrando la marcha Young Fellow. El leader desembocó en el derecho a la cabeza del lote, pero no tardó en ser dominado por Estrella del Cardenal, al mismo tiempo que Jotabeche se hacía presente. Al final de las galerías Jotabeche entró a ofrecerle lucha a la puntera para al comienzo de las tribunas pasar al puesto de honor, logrando trasponer el disco por tres cuartos de cuerpo sobre ella. A un cuerpo conservó el tercer puesto Cabro, delante de Kinghton.

En la prueba siguiente, reservada para tres años no ganadores, logró un holgadísimo triunfo Castor, que estaba bastante sostenido en la cotización.

Calli Hue lució sus colores al frente una vez dada la partida, no tardando en ser dominada por Peña Blanca, que se cortó tres cuerpos sobre ella. En el tercer puesto se veía a Zizañero que precedía a Castor y Zumacal, cerrando el lote Labrador, que partió rezagado. La puntera, con la ventaja adquirida en las primeras distancias, giró el derecho, pero frente a las galerías surgió en impetuoso avance Castor, el que sin mayor esfuerzo pasó al primer puesto, y distanciándose de sus rivales, cruzó el disco con 5 cuerpos sobre Peña Blanca, que aventajó por 2 a Masaniela. El cuarto puesto lo conservó Zumacal.

Tiempo: 1'13".

El Premio Cajeu se resolvió por un fácil triunfo de Coquetón. Apenas alzadas las huinchas apareció Nervo a la punta, seguido de Coquetón, Brasilera, Colorado, Maduro, Diva y Anitra. Sin mayores variantes desembocó el lote en el derecho, donde pasó a ocupar el puesto de leader Coquetón, que liquidó ahí mismo la carrera, entretanto que Colorado Maduro pasaba al segundo puesto seguido de Anitra y Brasilera, orden en que traspusieron el disco.

Tiempo: 1.14 4|5.

La cuarta carrera sobre 1,200 metros dió lugar a una estrecha llegada entre Edith y Marcola, que logró sacar una cabeza en la misma meta.

Alzadas las huinchas, picó Marida al frente, seguida de Florito, Castellano, Fiero, Habilosa y Pinturera con Knave al fondo, que quedó al fondo rezagado. Casi en el mismo orden se giró el codo final, altura a la cual mejoraba de colocación Edith, la que dominaba a la puntera frente a las galerías. Ya parecía que tenía el triunfo asegurado, cuando apareció Marcola en un violento avance y la dominaba en la meta por una cabeza. Tercera Márida delante de Castellano.

Tiempo: 1.13 3|5.

La favorita Querella se impuso de punta a punta en el premio Linares sobre 1,200 metros.

Apenas puesto el lote en movimiento la favorita se cortó un cuerpo sobre Shokings, mientras Jarana se colocaba tercera delante de Joselito e Ilusa. Girada la curva de los 900 metros, Querella empezó a tomar vuelo hasta cortarse cinco cuerpos sobre sus rivales, para desembocar en el derecho sin enemigos. Frente a las galerías inició su avance Joselito sin lograr comprometer en ningún momento el triunfo de la leader, que traspuso el disco con tres cuerpos de ventaja sobre él. Tercero Shoking delante de Alava.

Tiempo: 1.13 1|5.

Con la sorpresa de Juglar se resolvió la sexta carrera.

Pepa de Oro, con intenciones de cubrir la distancia de una hebra, se adueñó del comando del lote, e imprimiendo un tren sumamente violento, no demoró en tomarle 3 cuerpos a Odioso, quedando tercera a dos cuerpos Campanita delante de Facuo, y viniendo el resto del lote bastante agrupado. Pero antes de la curva final, Odioso acortó la ventaja que le traía la leader para entrar a dominarla a los pocos metros corridos del derecho. El pensionista de C. Ruiz parecía ya que sería el ganador cuando se vió avanzar repentinamente a Juglar, el que al comienzo de las tribunas le presentó lucha, y tras cortos esfuerzos lo dominó, para aventajarlo en el disco por 3|4 de cuerpo. El tercer puesto a dos cuerpos lo obtuvo Castellana delante de Valvén. Ultimo Facuo.

Tiempo: 1'13" 1|5.

Clausuró la reunió el premio Ligua, en que obtuvo una estrecha victoria Variable.

Variable, aprovechando una buena largada, se vió dos cuerpos al frente a poco de ser dada la señal, seguido de Farrutín, General Prim, Kilimanjaro, y cerrando la marcha Eudon. El hijo de Scaum, sin dar ni pedir cuartel, imprimió un tren violentísimo, llegando a la curva final con la ventaja adquirida, pero al girarla, se abrió bastante, circunstancia que aprovechó Farrutín para tomar el mando del lote, pero el pupilo de de la Cerda, reaccionando bravamente, entró nuevamente a presentarle lucha, logrando en el disco mismo vencerlo por un pescuezo. El tercer puesto en un avance final lo obtuvo Weyler delante de Castellana.

Tiempo: 1'12" 4|5.

LAS MEJORES
CAJAS Y BOLSONES PARA COLEGIALES, LOS FABRICA Y VENDE
La Maletería EL FARO
Realiza 40.000 a la MITAD DEL VALOR y obsequia a los compradores algunas de las mejores obras de Salgari y Calleja.
74 — ESTADO — 74

RESULTADOS GENERALES

Primera carrera

Premio LAMPA. — 1,400 metros —$ 1,500 al 1.º y 300 al 2.º

	G.	P.
1.º Jotabeche, 52 kilos, 4 años, por Eclair y Las Blancas, del Stud Verderón, jockey M. Vera	367	147
2.º Estrella del Cardonal, 40, R. Sepúlveda	31	17
3.º Cabro, 41, J. Guajardo	218	95
4.º Kingston, 47, C. Santelices	25	16
Young Fellow, 57, F. Gallegos	7	4
La Liga, 40, S. Muñoz	52	32
Kosmos, 40, R. Allen	36	28
	780	339

Ganado por dos cuerpos; el 3.º a igual distancia.

Tiempo: 1.26.

No corrió Molinette.

Dividendos Tribunas, unidad de $ 10

Ganador de Jotabeche	$ 19.30
Placé de id.	15.40
Id. de Est. del Cardonal	56.80

Dividendos Galerías, unidad de $ 5

Ganador de Jotabeche	$ 8.80
Placé de id.	7.30
Id. de Est. del Cardonal	15.70

Dividendos Viña del Mar, unidad de $ 5

Ganador de Jotabeche	$ 11.40
Placé de id.	6.90
Id. de Est. del Cardonal	8.50

Segunda carrera

Premio LEBU. — 1,200 metros.— $ 2,000 al 1.º, 400 al 2.º y 200 al 3.º

	G.	P.
1.º Castor, 57 kilos, 3 años, por Hassard y Fateful, del Stud Los Andes, jockey M. Vera	403	165
2.º Peña Blanca, 53, C. Santander	247	131
3.º Massanela, 47, R. Olave	47	42
4.º Zumacal, 44, P. Olguín	108	68
Traguilla, 51, P. Rebolledo	7	4
Indalicio, 51, R. Olguín	33	16
Teno, 50, C. Santelices	5	12
La Ratera, 49, A. Garay	31	16
Zinfandel, 52, J. Oregón	295	159
Labrador, 47, L. Muñoz	4	4
Hella, 43, R. Allen	8	12
Zizañero, 41, J. Guajardo	321	180
Colihue, 40, M. Rojas		
	2079	1258

Ganado por cinco cuerpos; el 3.º a dos cuerpos.

Tiempo: 1.13.

No corrieron: Plautín, 54; Presidencia, 47.

Dividendos Tribunas, unidad de $ 10

Ganador de Castor	$ 37.00
Placé de id.	19.90
Id. de Peña Blanca	22.70
Id. de Masianela	49.00

Dividendos Galerías, unidad de $ 5

Ganaor de Castor	$ 19.30
Placé de id.	9.80
Id. de Peña Blanca	10.80
Id. de Masaniela	32.30

Dividendos Viña del Mar, unidad de $ 5

Ganador de Castor	$ 22.30
Placé de id.	9.70
Id. de Peña Blanca	9.80
Id. de Masaniela	24.30

Tercera carrera

Premio LOLEN. — 1,200 metros.— $ 2,000 al 1.º, 400 al 2.º y 200 al 3.º

	G.	P.
1.º Coquetón, 51 kilos, 4 años, por Billy Boy y Panimávida, del Stud Mariposa, jockey M. Rojas	228	149
2.º Colorado Maduro, 54, J. Vergara	505	246
3.º Anitra, 50, C. Santander	432	251
4.º Brasilera, 47, J. Osorio	125	86
Morgiana, 53, J. Oregón	58	50
Nervo, 52, O. Contreras	71	44
Diva, 51, C. Santelices	174	95
La Poderosa, 49, L. Morgado	113	77
Pasajero, 48, J. Pinto	170	96
Huerfanita, 48, R. Olguín	65	44
Glenley, 47, R. Olave	91	74
Yacaré, 41, J. Guajardo	47	47
	2079	1258

Ganado por cuatro cuerpos; el 3.º a media cabeza.

Tiempo: 1.14 4|5.

Dividendos Tribunas, unidad de $ 10

Ganador de Coquetón	$ 82.10
Placé de id.	20.90
Id. de Colorado Maduro	16.60
Id. de Anitra	16.50

Dividendos Galerías, unidad de $ 5

Ganador de Coquetón	$ 53.90
Placé de id.	11.30
Id. de Colorado Maduro	7.30
Id. de Anitra	8.40

Dividendos Viña del Mar, unidad de $ 5

Ganador de Coquetón	$ [illegible]
Placé de id.	17.70
Id. de Colorado Maduro	[illegible]
Id. de Anitra	[illegible]

Cuarta carrera

Premio LONTUE. — 1,200 metros. —$ 2,000 al 1.º, 400 al 2.º y 200 al 3.º

	G.	P.
1.º Marcola, 48 kilos, 5 años, por Marcosol y Glenatura, del Stud Diana, jockey L. Morgado	70	49
2.º Edith, 54, L. Zamora	741	324
3.º Marida, 48, C. Santelices	237	135
4.º Castellano, 46, L. Muñoz	149	104
Knave, 55, J. Vergara	580	238
Fidelina, 54, P. Quezada	206	120
Fiero, 54, G. Lira	118	53
Pinturera, 53, J. Oregón	327	189
Georgette, 53, C. Santander	50	53
Antilla, 52, P. Rebolledo	128	83
Florito, 50, O. Contreras	136	92
Habilosa, 49, R. Olguín	122	62
Juanita, 47, R. Olave		-
	2927	1518

Ganado por cabeza; el 3.º a 1 1|2 cuerpo.

Tiempo: 1. 1|4 |5.

No corrió: Grenoble, 58.

Dividendos Tribunas, unidad de $ 10

Ganador de Marcola	$ 276.30
Placé de id.	68.40
Id. de Edith	18.80
Id. de Marida	31.20

Dividendos Galerías, unidad de $ 5

Ganador de Marcola	$ 228.40
Placé de id.	41.70
Id. de Edith	19.10
Id. de Marida	10.00

Dividendos Viña del Mar, unidad de $ 5

Ganador de Marcola	$ 173.40
Placé de id.	41.80
Id. de Edith	19.60
Id. de Marida	14.00

QUINTA CARRERA

Premo LINARES.—1,200 metros. —$ 2,000 al 1.o, 400 al 2o y 200 al 3.o

	G.	P.
1.o Querella, 50 kilos, 3 años, por Brasil y Quenelle, del Stud Botafogo, jockey C. Santelices	803	244
2.o Joselito, 56, E. Canales	500	273
3.o Shoking, 47, J. Osorio	183	116
4.o Alava, 58, O. Contreras	221	110
Banderolo, 55, J Vergara	133	72
Ilusa, 52, S. Soto	209	95
Güira, 51, G. Lira	257	124
Jarana, 49, M. Núñez	292	208
Peyuco, 48, R. Olguín	198	97
Bellorita, 48, J. Pinto	294	148
Gagliortro, 40, L. Muñoz	86	16
	3126	1498

Ganado por 3 cuerpos; el 3.o a 1 1|2 cuerpos.

Tiempo: 1.13 1|5.

No corrieron: César Bergia con 52.

Dividendos de Tribunas, unidad de $ 10

Ganador de Querella	$ 35.00
Placé de id.	[illegible]
Id. de Joselito	13.70
Id. de Shoking	[illegible]

Dividendos galerías, unidad de $ 5

Ganador de Querella	[illegible]
Placé de id.	19.10
Id. de Joselito	[illegible]
Id. de Shoking	[illegible]

Dividendos Viña del Mar, unidad de $ 5

Ganador de Querella	$ [illegible]
Placé de id.	$ 13.10
Id de Joselito	11.30
Id. de Shoking	[illegible]

SEXTA CARRERA

Premio LIMARI.— 1,200 metros. —$ 2,000 al 1.o, 400 al 2.o y 200 al 3.o

	G.	P.
1o Juglar, 46 kilos, 4 años, por Melbourne y Black Berry, del Stud Basilea, jockey M. Rojas	147	79
2.o Odioso, 50, C. Santander	337	319
3.o Valvén, 52, L. Morgado	135	72
4.o Campanita, 53, O. Contreras	423	192
Papirote, 59, C. Pombet	192	95
Grand Prix, 51, P. Rebolledo	304	117
Tarnopol, 51, G. Lira	62	37
Harly, 49, M. Núñez	826	296
Pepa de Oro, 47, P. Olguín	257	112
Facuo, 62, A. Garay	20	11
	3003	1330

Ganado por 3|4 de cuerpo; el 3.o a 2 cuerpos.

Tiempo: 1.18 1|5.

No corrieron: Toinetta con 50 kilos. La Montespán con 47.

Dividendos Tribunas, unidad de $ 10

Ganador de Juglar	$ 183.90
Placé de id.	40.70
Id. de Odioso	17.60
Id. de Valvén	43.70

Dividendos galerías, unidad de $ 5

Ganador de Juglar	$ 80.70
Placé de id.	18.50
Id. de Valvén	17.00
Id. de Odioso	9.30

Dividendos Viña del Mar, unidad de $ 5

Ganador de Juglar	$ 40.10
Placé de id.	12.30
Id. de Odioso	10.60
Id. de Valvén	22.70

SETIMA CARRERA

Premio LIGUA.— 1,200 metros.— $ 2,000 al 1.o, 400 al 2.o y 200 al 3.o

	G.	P.
1o Variable, 54 kilos, 6 años, por Scarrón y Chilena, del señor G. de la Cerda, jockey J. Vergara	380	130
2.o Farrutin, 43, L. Muñoz	468	147
3.o Weyler, 53, L. Zamora	348	90
4.o Castellana, 52, O. Contreras	207	69
General Prim, 58, C. Santander	906	332
Dody, 53, C. Pombet	360	132
Jilguero, 56, P. Olguín	61	20
Kilimanjaro, 53, I. Vergara	490	[illegible]
Eudón, 50, R. Olguín	83	[illegible]
Soga, 48, C. Santelices	329	[illegible]
Lírica, 46, J. Osorio	417	[illegible]
Apático, 41, R. Sepúlveda	73	[illegible]
	4081	[illegible]

Ganado por pescuezo, el 3.o a [illegible] cabeza.

Tiempo: 1.12 4|5.

No corrieron: Glacé con 52 kilos y Pichardín con 45.

Dividendos Tribunas, unidad de $ 10

Ganador de Variable	$ [illegible]
Placé de id.	[illegible]
Id. de Farrutín	[illegible]
Id. de Weyler	[illegible]

Dividendos galerías, unidad de $ 5

Ganador de Variable	$ [illegible]
Placé de id.	[illegible]
Id. de Farrutín	[illegible]
Id. de Weyler	[illegible]

Dividendos Viña del Mar, unidad de $ 5

Ganador de Variable	$ [illegible]
Placé de id.	[illegible]
Id. de Farrutín	[illegible]
Id. de Weller	[illegible]

NOTICIAS DIVERSAS

Preparadores de los ganadores de ayer en las reuniones de ambos Hipódromos.

VALPARAISO SPORTING CLUB

Lolotte, Arturo Muñóz
Landru, P. Polanco.
Jacobino, P. Marchesini.
El Ajicito, P. Marchesini
El Ocho, D. Vial.
Grau, R. Díaz.
Artagnan, C. Lacalle.

HIPODROMO CHILE

Jotabeche, F. Rojas.
Castor, E. Emeres.
Coquetín, S. Rojas.
Marcola, M. Maldonado.
Querella, W. Fariña.
Juglar, S. Rojas.
Variable, G. de la Cerda.

R. Olave multado en $ 50 por no montar al toque de la campana.

El juez de partida declaró que el jinete de Knave, se había enredado en las huinchas al momento de partir.

J. Vergara multado en $ 50 por no apurar a Knave en tierra derecha.

R. Olguín suspendido por 1 día por haberle dado un huascazo a L. Muñóz.

Cuando los Intestinos funcionan mal no hay gozo posible para la vida. Asegúrese su regularidad sin riesgo ni incomodidad con
PILDORAS INDIANAS VEGETALES DE WRIGHT
TONICO-LAXANTES - EN CAJITAS AMARILLAS

LAS CINCO ZONAS FERROVIARIAS UNIFICADAS HARAN UNA PETICION DE AUMENTO DE SUELDOS Y JORNALES

LAS CINCO ZONAS ENVIARON A SANTNAGO SUS DELEGADOS PARA QUE ESTUDIARAN EL PROYECTO PRESENTADO POR LOS FERROVIARIOS DE VALPARAISO, SIENDO APROBADO INTEGRAMENTE

Anteayer en Delicias 3349, se llevó a efecto la tercera reunión de delegados zonales, concentrados en esta ciudad para estudiar el proyecto único de mejoramiento de sueldos y jornales que se presentará a la Superioridad de la Empresa, por parte del personal a contrata, jornal y obreros en general.

Estudiadas las distintas fórmulas, de proyectos se resolvió aceptar por unanimidad el proyecto presentado por la Primera Zona.

En medio del mayor entusiasmo y confraternidad, todos los delegados felicitaron a los compañeros de la primera por su hermoso primer triunfo.

El Delegado de la Tercera Zona pide a su vez se deje constancia en el acta la actitud valiente del Directorio y Asociados de la Asociación Ferroviaria de Empleados a Contrata de la Primera Zona que rechazó desde el primer momento el proyecto del señor Anríquez.

Representantes de la Primera Zona agradecieron estas felicitaciones.

Al momento de levantarse la sesión, llegó hasta el salón social una delegación de los miembros del Comité de Bascuñán 542, representantes de los obreros de San Bernardo y Alameda, quienes manifestaron venir con el mejor espíritu de confraternidad y estudiar de común acuerdo un proyecto de mejoramiento económico para el personal.

El señor presidente felicitó a estos compañeros por el paso dado y que lamentaba hubiesen llegado tan tarde, pues ya estaba aprobado el proyecto de las delegaciones, pero se hacía un deber en declararles que el proyecto recién aprobado consulta a todo el personal de la Empresa.

Varios delegados de las distintas Zonas invitaron a estos obreros a que unieran sus firmas a la petición, tanto por la urgencia que hay en presentarlo cuanto antes como queda dicho ya que refleja el sentir de todos. Los delegados de Bascuñán contestaron no estar autorizados todavía para dar este paso, pero prometieron que el Lunes, a más tardar, una vez consultadas la Asamblea, traerían los poderes necesarios para suscribir este proyecto.

Cumplida su misión se retiraron.

Después de tratar asuntos relacionados para activar la confección del pliego de petición se procedió a dar por terminada la reunión.

TELEGRAMAS DE PROVINCIAS

Se han recibido los siguientes telegramas de las provincias que se expresan:

DE VALDIVIA

Rechazamos indignados proyecto Junta Central; no aceptamos su aprobación mientras no se consulte mejoramiento general que auspiciamos.

Saludo.—Andrade, presidente.

La aprobación del proyecto de la Junta Centrla, causa mala impresión, no aceptamos próyecto alguno de mejoramiento económico, que no sea nacido de nuestros comitées zonales y aprobado Comité Unido de Delegados Zonales en Santiago.—Benavides, secretario.

DE TEMUCO

Subcomité.—No aceptamos proyecto Junta Central no mejora situación personal subalterno, y no consultar aumento obreros; quiere sólo desunión. Dispuestos estamos a todo, luchad fuerte, estamos unidos, esperamos órdenes.

Salud y actividad.—Acevedo Cárdenas, secretario.

DE VICTORIA

Subcomité.—Causa indignación aprobación proyecto Junta Central, personal no lo acepta, esperamos se derogue decreto, dispuestos a todo, sólo esperamos resolución.

Saludos.—Zapata, Presidente.—Carrillo, Secretario.

DE OSORNO

Personal todo rechaza aprobación proyecto Junta Central. Pedimos su derogación, otro caso haremos pesar nuestra unión.—Barrientos.—Sanhueza, — Cárdenas. —Matamala.—Santana.—Ortiz. — Muñoz. —Fuentes Y siguen 27 firmas.

DE LA UNION

Con aprobación proyecto Junta Central, nos desafían, nuestra unión hará pesar el derecho y justicia, estamos dispuestos a medidas extremas defendiendo nuestra causa.

Salud y acción.—Miranda Fontaine, Presidente.

DE SAN ROSENDO

No aceptamos migajas de un festín, aprobación proyecto Junta Central, humilla. Nuestra unión poderosa hará respetar derecho personal todo dispuesto, queremos justicia. Trabajad por ella. Incondicional esperamos órdenes.—Prieto.—Faúndez—Armijo.—Fernández. — Ulloa.—San Martín. —Jarpa.—Chávez. Siguen 28 firmas.

DE CHILLAN

Subcomité.—Una vez más quieren hacer triunfar centralismo odiado con proyecto Junta Central, aprobación este es un crimen lesa justicia, hagámanos respetar. No mejora a nadie, sólo autor y altos jefes.

Confraternidad.—Maldonado, Presidente. —Santibáñes, Secretario.

DE COQUIMBO

Compañeros, salud. Rechazamos indignados aprobación proyecto Junta Central, más cuando delegados zonales discuten proyecto único que mejora a todo en general, en Santiago funciona, esto consideramos atentado nuestra unión. Pidan derogación decreto e inmediato rechazo. Otra nos llevará medida extremas, perjudiciales. Empresa propicia espíritu mezquinos y antipatriotas momentos actuales.—Carvajar, Secretario General.

DE OVALLE

Unificación nuestra junta con demás zonas hermanas deben notificar dentro de un plazo perentorio se derogue decreto Junta Central de mezquinos, sólo con ello propician desunión, no lo aceptamos. Notifiquen comitées zonales y subcomitées hacer valer derechos pisoteados por antipatriotas.

Salud y acción.—Vargas.—Mosqueira, secretarios.

DE ILLAPEL

Viva Chile, viva nuestra unión. Ferroviarios alerta. Junta Central su proyecto no beneficia a nadie sino cierto grupo jefes y dirigentes ella, no lo aceptamos, estamos al sacrificio. Hoy magna Asamblea rechazó decreto, hagan llegar Poderes Públicos la indignación ferroviaria. ¡Adelante!—Sanhueza.—Pizarro, secretarios.

Como lo hemos anunciado, esta tarde se reunen los delegados zonales en Delicias 3349, a las 2 P. M., para tratar y resolver la presentación que elevará al Supremo Gobierno, Honorable Consejo Consultivo y de la Superioridad de la Empresa de los Ferrocarriles del Estado.

Se dará lectura a numerosos telegramas de adhesión al Comité Unico que funciona aquí en la capital.

EL RECIENTE AUMENTO DE SUELDOS A LOS EMPLEADOS A CONTRATA DE LOS FERROCARRILES DEL ESTADO DESDE EL PUNTO DE VISTA OBRERO

Numerosos han sido los comentarios a que ha dado origen el decreto-ley que sancionó el acuerdo del Consejo Administrativo de los Ferrocarriles del Estado, fijando nuevos sueldos al personal de empleados a contrata, que representa un aumento de un 23 por ciento del que gozarán quiénes disfrutan de sueldos altos que les permiten vivir con desahogo y hasta con opulencia. Esta medida, a la simple vista parece encuadrada en un espíritu de **justicia**; sin embargo, debe anteponérsele forzosamente la partícula **in**, tomando en cuenta la gran masa de trabajadores ferroviarios no favorecidos con el aumento, a quienes se deja en situación bastante difícil con el alza de tarifas decretada.

Parece que las personas encargadas de fijar rumbos a la Empresa, tuvieran interés en producir situaciones que pueden traer consecuencias molestas para la tranquilidad de la inmensa mayoría del personal obrero, que ha visto con desagrado estos privilegios, siempre odiosos para él.

Cabe aquí recordar la actuación que hace poco tiempo correspondió a los honorables consejeros, llamados obreristas: cuando los obreros pidieron un insignificante aumento de jornales, manifestaron que no era posible acceder a él, porque la Empresa estaba en bancarrota. Hoy, cuando han sido los altos empleados quiénes solicitaron aumento de sueldo para todos sus colegas, se le concede sin mayores trámites, sin el menor inconveniente.

La clase trabajadora ferroviaria, teniendo en cuenta que en la Empresa no debe haber clases privilegiadas, exige hoy, uniéndose estrechamente, que el aumento comprenda a todo el personal que le presta sus servicios, a quien deberá pagar en las mismas condiciones en que cobra sus tarifas, o sea a base de oro de 10 peniques, hecho que lleva en sí el aumento concedido a los empleados. En su defecto, que se derogue el decreto-ley que autorizó a la Empresa para cobrar sus tarifas en la forma expresada.

Considerando que el alza de tarifas (por cobrarse en oro de 10 peniques) es un factor que trae como natural consecuencia el encarecimiento de la vida, se hace preciso unificar nuestra acción procediendo de común acuerdo con las demás organizaciones obreras, para que a la vez, pidan la dictación de un decreto-ley, en el cual se estipule el pago de su salario en iguales condiciones que a los ferroviarios.

Considero deber mío manifestar a mis camaradas que el Congreso Obrero Ferroviario, celebrado en San Bernardo, optó por no pedir aumento de salario para sus representados, porque consideró aflictiva la situación de la Empresa, en vista de las declaraciones hechas por la Superioridad de la Empresa y el ex-consejero de los Ferrocarriles, señor Ibáñez; pero como el decreto-ley recientemente dictado, que sancionó el acuerdo del H. Consejo, al aumentar el sueldo en un porcentaje considerable a una parte numerosa del personal, demuestra que la situación de la Empresa ha cambiado, nuestra exigencia queda hoy justificada.—**Angel Mella P.**, secretario general de la Junta Ejecutiva de la Federación Obrera Ferroviaria.

Unión Sindical de Panificadores

Para hoy, a las 9 P. M., está citada la Junta Administrativa del Gremio de Panificadores. La asistencia es recomendada porque deben tratarse y resolverse varios asuntos de vital importancia.

La sesión es impostergable. Local, Arturo Prat 1242.

CITACIONES

Sindicato Blanco de ambos sexos de la Aguja.—A reunión al directorio para hoy a la hora de costumbre. (Bandera 667).

Sociedad Liga del Trabajo. — A junta general extraordinaria para hoy a las 9 P. M.

Conjunto teatral "El Arte Decorativo".—A ensayo para hoy, a las 9 en punto. Se encarece la asistencia especialmente al señor Marcés Lón.

Círculo Social Magallanes Moure —Hoy baile de 6 a 9, amenizado por una buena orquesta.

Bolsa del trabajo de los Sindicatos Femeninos

ESMERALDA, 848, TELEFONO 2474

Necesita urgente:

Matrimonios para un Pensionado Católico Universitario; él para Mozo, y ella para ayudante de cocina. Exígense buenas recomendaciones.

Jardinero hortalicero, chauffeur (para coche Minerva), cocinera y empleada para la mano, todos muy recomendados para Avenida Amengual.

Cocinera y ayudante de cocina para un Liceo Fiscal.

50 cocineras para Santiago, con buenas recomendaciones, independientes, Sin niños, con sueldos de 40, 50, 60, 65, 70 y 100 pesos.

40 empleadas de comedor. Sueldos, 50-60 pesos mensuales.

50 empleadas para la mano. Sueldso, 50 a 80 pesos mensuales.

40 empleadas de piezas y costuras. Sueldos, de 50 a 70 pesos M.

20 empleadas de piezas y costuras. Sueldos, de 50 a 70 pesos M.

20 niñeras con recomendaciones de competencia, de 25 años arriba con sueldos de 40, 50, 60 pesos mensuales.

30 empleadas de todo servicio con sueldos de 60 pesos o más según competencia.

40 muchachitas formales para diversos empleos de servidumbre, con sueldos de 30, 35 y 40 pesos mensuales.

—Una niñera de 16 a 18 años, aunque no tenga cama, pero sí buena recomendación.

—Costureras competentes en trajes de niños y ropa blanca, que sepan cortar, (para casa particular).

—Vestoneras. Ayudantas adelantadas en sastre y aprendizas, para Recoleta.

—Necesito con urgencia cocinera para calle San Gabriel, y una empleada para ayudar quehaceres de casa y ver los niños.

Las inscripciones para las personas que solicitan ocupación son gratuitas.

Fallecimiento

Ha fallecido el señor Marcos Soto Valenzuela, socio honorario de la Sociedad de Comerciantes y Agricultores.

El desaparecimiento del señor Soto ha sido muy lamentado entre sus relaciones, ya que gozaba de generales simpatías por sus prendas de carácter y caballerosidad.

Los funerales se efectuarán esta tarde a las cinco, partiendo el cortejo desde Salas 208.

Estudiantina La Unión

En la sesión general celebrada el Jueves 19 del presente, se rindió dos minutos de silencio por el regreso al país del Presidente Constitucional de la República, Excelentísimo señor don Arturo Alessandri.

—Citamos para hoy a los aspirantes a socios a fin de que firmen en el libro de incorporación, como también al cuadro de ejecutantes, de 8 a 9 P. M. Local, Moneda 2575.

LA SOCIEDAD "EL ESFUERZO"

TOMA DIVERSOS ACUERDOS EN PRO DE SU MEJORAMIENTO

Celebró asamblea ordinaria esta colectividad y tomó los siguientes acuerdos:

La comisión que tuvo a su cargo la velada pro fondos para el personal de cesantía forzosa da cuenta de que la velada con este objeto dió un resultado líquido de $ 291.50, acordándose que dicho dinero sea repartido en parcialidades a los socios beneficiados. El socio Domingo Chávez dona su parte para fondos de la institución, actitud que es recibida con aplausos por la asamblea.

La secretaría da cuenta de haber enviado al compañero Manuel Hidalgo el nombramiento oficial de la institución para miembro componente del tribunal de conciliación, que tendrá a su cargo la solución de las incidencias habidas entre el industrial Javier Araneda y "El Esfuerzo" por la expulsión de cinco empleados. Se pone en discusión la petición de algunos afiliados sobre el descanso de los empleados a las 6 P. M., y el descanso dominical, aprobándose la siguiente indicación: Considerando: que la lucha por el cierre de carnicerías a las 6 P. M. fué como medida transitoria para la unidad del gremio, siendo la aspiración por las ocho horas de trabajo, y siendo tergiversada por una minoría y contrarrestada por la inactividad de la mayoría; y habiendo aquella minoría presentado un pliego a la Intendencia Municipal diciendo estar de acuerdo con la aspiración de sus empleados, y faltando a la verdad, pues sus empleados trabajan hasta avanzadas horas de la noche, la asamblea acuerda: hacer una lista de estos industriales para su debida sanción e inimiar la lucha por las leyes de empleados particulares, de descanso dominical y de la silla. Darle cumplimiento a la ley de descanso dominical y de la silla, desde el Domingo 22, fiscalizando los establecimientos y la primera cuando haya una orientación amplia sobre ella.

Después de tomar otros acuerdos y de nombrar comisiones para solucionar algunas incidencias, se pasa al nombramiento de recaudadores, incorporadores y propagandistas, quedando en la siguiente forma:

Primera y segunda comunas, socio Manuel González; tercera, Manuel Bustos; cuarta Modesto Orellana; quinta, Luis Bustamante; sexta, Manuel Estrada; Séptima, José Moncada; octava, Juan Cruz, novena, Ignacio Mujica; décima, Joaquín Fernández, Ñuñoa, Samuel Vargas, Providencia, Armando Aguilera; San Miguel, Aníbal Morgado, y Barrancas José Guadalupe.

Se acuerda que el estadístico pida en la Municipalidad el rol de carnicerías de la ciudad y que una comisión se acerque a las Municipalidades de Ñuñoa y Providencia pidiendo el cumplimiento del descanso dominical.

Sociedad Unión de Peluqueros

La Comisión de Fiestas de esta institución ha preparado para el próximo Miércoles una velada y baile a beneficio de un colega que el 5 del presente tuvo la desgracia de ser atropellado por un tranvía y ha habido necesidad de amputarle una pierna.

En esta velada de gracia, tomarán parte en forma desinteresada las señoritas Dolores Las Heras y los conocidos actores, señores Paco Ramiro, Nicanor de La Sotta, Evaristo Lillo y algunos otros que no desmerecerán en nada de los ya apuntados.

Esta velada de beneficio se pondrá bajo los auspicios de las sociedades hermanas, gremio en general y familias del barrio.

—Se nos pide citar a sesión extraordinaria de Directorio para hoy, a las 9 P. M., en el local social, Tarapacá 731.

PARA ESTUDIAR MECANICA, ELECTRICIDAD, HERRERIA, CARPINTERIA, MODELERIA, FUNDICION, ETC.

ESTA ABIERTA LA MATRICULA EN LOS CURSOS NOCTURNOS DE LA ESCUELA DE ARTES Y OFICIOS

Desde hace algunos días está abierta la matrícula en los cursos nocturnos de la Escuela de Artes y Oficios para estudiar en un período de dos años mecánica, electricidad, y herrería, y carpintería, modelería, fundición, etc.

Como es sabido, en estos cursos se da enseñanza fiscal gratuita y los alumnos que deseen incorporarse deben conocer las disposiciones del presente reglamento.

Matrícula. — Para matricularse hay necesidad de llenar una solicitud que se proporciona en la Escuela, la cual debe venir firmada por el padre, un pariente, el patrón o cualquiera persona que sea aceptada por la Dirección. El apoderado no necesita hacer viaje a la Escuela, sino sólo firmar la solicitud.

Enseñanza. — Existen actualmente cinco especialidades, a saber: Mecánica, Electricidad, Modelería, Herrería, y Carpintería. La enseñanza es práctica y teórica, la parte práctica se desarrolla en los talleres de la Escuela, con estudios y trabajos manuales, de acuerdo con un plan determinado y progresivo. La teórica abarca los siguientes ramos comunes: Aritmética, Geometría, Castellano, Dibujo Técnico, y además para las dos primeras especialidades. Electrotecnia y Máquinas. Todas estas asignaturas se desarrollan conjuntamente con la enseñanza práctica, durante las 10 horas semanales de clase, siendo cada especialidad independiente, pues no pueden estudiarse dos o más al mismo tiempo. Los programas están arreglados para cursos de 2 años. Al final de ellos se otorgan diplomas que acreditan la competencia en el oficio que se ha estudiado. Para ingresar al primer curso de las especialidades de electricidad o mecánica, se necesita saber correctamente, en aritmética, las cuatro operaciones en números enteros. Los que no tengan estos conocimientos, pueden ingresar a las otras especialidades, donde tendrán una enseñanza teórica más elemental.

Además de los cursos enumerados en el párrafo Enseñanza, funcionarán este año las especialidades de fundición, cobrería y plomería, y cualquiera otra que soliciten un grupo de quince alumnos.

MANIFESTACION

Los obreros de la Fábrica Nacional de Tacos "La Patria", que ofrecieron una manifestación de simpatía al dueño del establecimiento, con motivo de su onomástico

EL SECRETARIO DE LOS TRANVIARIOS DARA CUENTA MAÑANA SOBRE SU VIAJE A BUENOS AIRES

El Consejo de Tranviarios, en su debida oportunidad comisionó a su secretario de prensa, señor Luis Ayala P., para que se trasladara a la República Argentina y estudiara las condiciones de trabajo de los colegas de la República hermana.

El señor Ayala regresó hace pocos días y para dar cuenta de la misión que se le confiara ha pedido a los tranviarios se reunan mañana en el local del Consejo, calle Martínez de Rosas esquina de Bulnes.

Como se trata de un asunto de importancia, se nos ha pedido recomendar la asistencia a las siguientes secciones: Vía Permanente, Cable, Alumbrado, Sección Maestranza y anexos, y de un modo especial a los maquinistas y cobradores.

Además de la conferencia que dictará el señor Ayala harán uso de la palabra varios oradores sobre temas de actualidad.

Comisión de Sanidad

De orden del presidente de la comisión de sanidad de este Consejo se cita a todos sus componentes para esta noche a las 9.

Conjunto artístico "Aníbal Godoy"

Este conjunto artístico formado por elementos que militan en las filas del Consejo de Tranviarios, está ensayando con todo esmero las comedias "Los Milagros de la Virgen" y "La Guerra de D. Ladislao" para una fiesta a beneficio de los enfermos del Consejo.

LA HUELGA DEL PERSONAL DE LA CARROCERIA "LA IBERIA"

En la tarde de ayer recibimos la visita de los señores Silvano Arancibia, Ricardo Cortés, Emilio Morales, Juan Guerrero y Juan Solís, obreros que representan a sus compañeros de la Carrocería "La Iberia", y que se encuentran en huelga desde hace algunos días.

Esta comisión venía con el objeto de que publicáramos el pliego de peticiones presentado por los obreros a sus patrones, pliego que es el siguiente:

Los abajo suscritos, en vista de la aflictiva situación porque atraviesa el personal que trabaja en este establecimiento, presenta el siguiente pliego pidiendo algunas mejoras, y que exponemos a continuación. Los ruederos pedimos lo siguiente:

1.o la pieza.	$	1.20
2.o Zapatillas.		0.30
3.o Cuñas.		0.20
4.o Rayo Avenido por media pieza.		
5.o Mazas de 9 pulgds. abajo		7.50
6.o Id. id. id. arriba. . .		8.50
7.o Colocar bocines.		3.00
8.o Varas de carretón panaderos.		16.00
9.o Ruedas nuevas de 1.40 metro, abajo.		80.00
10.o Id. id. id. arriba hasta 1.65 m.		90.00

El cajero pide el 30 o|o de aumento según convenio.

Sección Herrería

De $ 8 abajo, el 30 o|o, y de $ 8 arriba el 20 o|o.

El huinchero pagado por la casa y con un jornal de $ 12.

También pedimos el Sábado inglés y el pago a las 12 M., y por último declaramos no aceptar la selección de personal, y pedimos el desahucio de quince días.

GRAN REALIZACION EN MENAJE
A PRECIOS REDUCIDISIMOS
SOLO POR POCOS DIAS

EN LOZA Y PORCELANA

PLATOS de loza, hondos y bajos,
$ 1.06
PLATOS de semi porcelana inglesa, hondos, bajos y de postre, $ 1.60, $ 1.50 y
$ 1.40
SERVICIOS de mesa, en semi porcelana y en loza, compuestos de 83 piezas, $ 350 y
$ 240.00
SERVICIOS de mesa, en porcelana de Limoges, filete dorado, bordes color, compuestos de 83 piezas,
$ 600.00
SERVICIOS de té, en porcelana de Limoges, compuestos de 1 tetera, 1 azucarero, 1 lechera, 1 panera, 6 tazas, 12 platillos,
$ 175.00
SERVICIOS lavatorios en semi porcelana inglesa y en fierro enlozado, compuestos de 6 piezas, $ 83 y
$ 65.00

EN MEDIO CRISTAL

PLATOS para postre y frutas, $ 0.90, enteros, al
$ 0.60
PLATOS para helados y pisos para botellas
$ 1.90
MANTEQUILLERAS de medio cristal con tapa de níquel y con tapa de vidrio, $ 4.75 y
$ 3.25
COMPOTERAS, bandejas, torteras ensaladeras, queseras, $ 8.25 y
$ 5.75
JARROS para agua, $ 12.75 y
$ 9.75

EN ACERO ENLOZADO

TAZAS con platillos, desde $ 2.40, sartenes y paillitas, desde
$ 1.90
OLLAS y cacerolas, desde
$ 6.90
TETERAS, desde $ 19.50 hasta
$ 12.50

EN NIQUEL

JUEGOS de té y de café, paneras, anillos para servilletas, pisos fuente, bandejas, ensaladeras, pisos para botellas, etc. A precios de gran oportunidad.

EN ALUMINIO

SALDO de cacerolas, ollas, pailas, portaviandas, etc.

JABONES

JABON Sunlight, caja de 6 panes, $ 4.90. Jabón Lux,
$ 2.20

CASA FRANCESA

BIOCALCINA
LECITINADA

El distinguido facultativo Dr. Luis Quinteros Encina tiene palabras encomiásticas para este espléndido medicamento.

Lo recomienda en la debilidad general y afecciones pulmonares. ¡Siempre con éxito!

He recetado con frecuencia en casos de afecciones bronco-pulmonares la BIOCALCINA LECITINADA, y estoy seguro de haber logrado éxito que durante muy largo tiempo no había alcanzado con otros preparados de cal.
Santiago, Setiembre 5 de 1924.
(Firmado):
Dr. Luis Quinteros Encina
(Médico Legista)

CAUSAS EN TABLA DE LA CORTE SUPREMA

Semana del 23 al 28 de Marzo de 1925

Lunes 23.—Relator Sr. Fontecilla
De 1 a 5 P. M.; Asuntos de Tribunal Pleno, lectura de sentencias y acuerdo:
1 Cía. de Salitres de Antofagasta con Fisco.
1 Contra Hormaechea.

Martes 24.—Relator Sr. Rodríguez
De 8.30 A. M. a 9.30 A. M.: Asuntos de Pleno, lectura de sentencias y acuerdos.
De 9.30 a 12.30 P. M.
1 Enrique Burgalat contra Gustavo García de al H., 2139 C
2 Antonio Mancilla con el Fisco 7848 C
3 Maximiliano Roldán con el Fisco. 7691 C
4 Carlos Prochelle con Lucas Barrientos y José del Carmen Pichun 6967 C
5 Zereza y Cía. con Ricardo Castagnino 7240 C
6 Enriqueta García de Pedersen con Cristian Pedersen 7761 C
7 Eusebio Díeguez con Municipalidad de San Antonio 7858 C
8 Zabaleta Hnos., con Sixto Jaramillo 2135 C
9 Doralisa Rojas con Teodoro Lowey, Mercedes Miranda v. de Rojas, Gertrudis Stressan de Fischer 7882 . . C
10 Edmundo y Juana Murphy con Luis A. Mardones 3249 C

Miércoles 25.—Relator Sr. Rodríguez
De 8.30 a 9.30 A. M.: Asuntos de Pleno, lectura de sentencias y acuerdos:
De 9.30 a 12.30 P. M.
1 Contra Víctor Canales (es parte Guillermo Besen) 2154 C
2 Ilabaca y Espinosa—Recurso de Darío Espinosa—7490 C
3 Francisco Knust con Aguerre Dussabat y Cía 6986 . C
4 Emilio y Alberto Avaría con Eduardo Letelier 7824 . . . C
5 Sucesión María C. Díaz con Santiago Severín 7834 . . C
6 Curador María Cristina Díaz de C. con Sucesión Guillermo Lyon 7825 C
7 Rafael Frías con Cía. Trasportes Unidos 7266 . . . C
8 Pascual Valenzuela con su cesión Manuel Gallo Montt 3051 C
9 Juan Manuel Espinoza con Ferrocarriles del Estado 7983 C
10 Pablo 2.o Marinkovic con The Union Oil Company 7489 C
11 Eliseo Valenzuela L. con Asociación Canal de Mallaruco 7910 C

Viernes 27.—Relator Sr. Fontecilla
De 8.30 a 9.30 A. M.: Asuntos de Pleno, lectura de sentencias y acuerdos:
De 9.30 a 12.30 P. M.
1 Contra Manuel Auze 2117 C
2 Contra Teodoro Butron 2116 C
3 Ana Varas de Infante con Banco Garantizador y Fisco 4281 C
4 Cía Cervecerías Unidas con Ferrocarriles del Estado 7451 C
5 Municipalidad de Santiago con Hipódromo Chile 7787 C
6 Quiebra Juan Milos (recurrentes Avila y Adriasola, Manuel A. Páez, Dacosta y Ramírez, Besa y Cía, Luis Stuardo Tasso y J. M. Rivas) 6529 C
7 Agustín Mardones con Carlos Pérez 7698 C
8 Federico Madrid León con Empresa Ferrocarriles del Estado 7752 C
9 José Santos, Alejandro, Aníbal y Lastenia Silva, Juan Guillermo Ugarte y Elías Silva Vera, Roberto Concha por su esposa Clara Berta Silva, Alfredo Wolintzky por su esposa Elvira Elisa Silva 7719 C
10 Pedro Gilabert con Fisco 7891 C
11 Segundo Terán con Balloni y Nicoletti 7142 C

Sábado 28.—Relator Sr. Fontecilla
De 8.30 a 9.30 Pleno y Acuerdos.
De 9.30 a 12.30 P. M.
1 Contra Benjamín Barrera 2174 C
2 Carmen Morales v. de López con Pedro Pablo López, es parte Antonio Montenegro por Zoila Rosa López de Montenegro 6765 C
3 Irigoin y Cía., Eduardo y Rodolfo Martínez con Clemente Klagges y Emilia Benavides 6063 C
4 Mancilla y Díaz con Municipalidad de Iquique, es parte Arturo del Río) 5444 . . C
5 Francisco Caldera, Rosa Hortensia Caldera, Corina y Etelinda González Caldera con Fisco 8019 C
6 Rosa Romo con Delfín Romo 7263 C
7 Manuel J. Montero contra Juez Letrado de Cauquenes 3482 C
8 The Lautaro Nitrate Company Ltd. con The Pacific Steam Navigation Co. 7839.
9 Ramón Alzérreca con Guillermo Errázuriz 6318 . . C
10 Alejandro Torrealba con Dorila Nilo 7895 C
CONFORME.—Santiago, 21 de Marzo de 1925.

PRIMERA SALA

Jueves 26.—Relator señor Fontecilla
De 9.30 a 12.30 P. M.
1 Recurso hecho Alberto Huidobro Valdés 2173 . . . . A
2 Roberto Espinoza con Manuel Gaete 7986 C
3 Jorge Berstein—quiebra — 8008 C
4 Contra Ricardo O. Sierralta 2184 C
5 Contra José Fernández 2163 A
6 Contra Juana Maldonado 2165 A
7 Contra Juan Moráguez Sansina 2167 C
8 Contra Teófilo Jacial 2170 . C
9 Contra Clodomiro Muñoz 2188 C
CONFORME.—Santiago, 21 de Marzo de 1925.

SEGUNDA SALA

Jueves 26.—Relator Sr. Fontecilla
De 8.30 a 12.30 P. M.
1 Telésforo 2.o Salas con Ibrahin Adad 7114 C
2 Luis Leiva Chadwick con Joaquín Leiva Chadwick—es parte la Cía de Seguros La Comercial—7440 C
3 Cía Chilena Carbonífera de Arauco con Banco Santiago (es parte la Junta Liquidadora del Banco Santiago) 7908 C
4 Exhorto juicio Banco Mercantil con Jorge de la Reza 7747 . . . . A
5 Contra Juana Maldonado 2166 C
6 Contra Juan Albández 2169 C
7 Contra Miguel Puig 2171 . C
8 Contra Benjamín Ravanales 2172 C
9 Contra Domingo Leone 2189 C

Impotencia

Usted puede reconquistar las fuerzas viriles sin operación, con

BISMOLAN

SE VENDE EN TODAS LAS BOTICAS

CAMBIO

BANCARIO..	$ 41.10
COMERCIAL..	40.80

EQUIVALENCIAS DEL CAMBIO BANCARIO

DOLAR..	$ 8.69
FRANCO..	0.45.40
LIRA..	0.35.40
PESETA..	1.23.50
NAC. ARGENTINO..	3.46.60

PREMIO DEL ORO
327.50

Valor de la £ en dólares	4.78
1 Peso papel vale..	5 ½

MATADERO PUBLICO

ENCIERRA DE HOY

Ganado mayor	
Bueyes. . . .	108
Novillos. . .	98
Vacas. . . .	230
Q. vivos. . .	98
En vara. . .	54
Total. . .	588

Ganado menor
Corderos. . .
Cerdos. . .
Cabros. . .
Terneros. . .
Total. . .

GUIA OFICIAL DE CORREDORES DE LA BOLSA DE COMERCIO

Compra - Venta de Acciones, Oro, Bonos; Préstamos Hipotecarios.

BALBONTIN Y HELFMAN
Edificio Ariztía. 4.o piso.
BARROS GONZALEZ
Bandera N.o 149.

MONTT FRANCISCO
Bolsa de Comercio. Oficina N.o 23.

EMILIO ALEMPARTE LASTRA
Agustinas 1223

JARAS D. V. ISMAEL
Calle Club de la Unión N.o 1069.

SUBERCASEAUX FRANCISCO
Bandera N.o 73

SUTIL PRIETO DIEGO
Bandera N.o 69

VALDES RICARDO
Calle La Bolsa, N.o 84

VILLAMIL FLORENCIO
Calle La Bolsa N.o 82. Tel.

AVISOS ECONOMICOS

AVICULTURA Y CULTIVOS

E VENDE UVA BLANCA DE mesa $ 3.50 arroba. Mapocho 4001 23 M

[illegible] **GALLINAS LEGHORN CHI**[illegible]nas realizo. Purísima 43. 26—M

PATOS PEKIN, VENDO ROMAN Díaz 1930 por Irarrázaval. 23-M

BUENA OCASION: PARA LOS SEñores comerciantes en frutas: manzanas del Sur, véndese a bajo precio en el Frigorífico. San Cristóbal. Bellavista 415. Teléfono 1272. 23-M

SEMILLAS DE PEDIGREE, DE hortalizas y flores, vende Morandé 720. 23-M

AUTOMOVILES Y CARRUAJES

ESCUELA PRACTICA CHAUFfeurs mecánicos, cursos especiales nocturnos. Vicuña Mackenna 456. A 11

DE GRAN OCASION VENDO FLAmante camión dos ruedas, con caballos y arneses, otro usado, verlos y tratar: Av. Ecuador 4226. 21-J.

¡OJO! VENDO CARRETELA LIVIAna, arneses. Dos caballos. Avenida Central 201. 23-M

CAMION DE DOS RUEDAS CASI nuevo, vendo de ocasión. Avenida Matta 619 23 M

FORD LIMOUSINE (cerrado) DE ocasión, en perfecto estado vendo. Garage Mexicano. Dieciocho 85. 26_M

CARROCERIA FORD PARA PASAjeros, véndese. Salas 157. 24-M

VENDO GONDOLA UNITED, SIN uso, lista trabajar por disolución contrato. Inglaterra 1081. M-23

GONDOLA "FORD" LISTA TRAbajar, vendo. Román Díaz 1930 entrando por Irarrázaval. 23-M

SE VENDE UNA CARRETELA con ferretería importada, con arneses. Población Estampa. Barros Arana 32. 23-M

AUTOMOVIL FORD, CARROCERIA cerrada, perfecto estado, buenas pruebas. Véndese. Las Quintas 546. 24-M

CARRETELA APERADA COMPRO: parte contado, parte mensualidades. Pastor Ovalle 498. 23 M

BALANCIN DE GRAN FUERZA para estampar o sacaboquear, vendo. Sotomayor 736. M-23

CARROCERIA EN BUEN ESTADO para góndola Ford compro, con facilidades. Gálvez 799. M-23

CARRETONES APERADOS Y CON caballos vendo, Verlos Avenida del Mirador 1515. Tratar San Francisco 92. 23 M

VENDO DOS BICICLETAS, SAN Francisco 387. 23-M

VENDO TRES CARRETELAS APEradas con caballos. Santiago 1131. M-24

TUPI VENDO, ARTURO PRAT 1366 24-M

VENDO AUTOMOVIL PARTICUlar muy bien equipado con partida 3 mil quinientos pesos, 10 de Julio N.o 1053. 24-M.

CARROCERIA TURISMO PERFECto estado, vendo Victoria 151 casa 9 de 12 a 2 P. M. o a las 8 A. M 24—M

VENDO GONDOLA FORD EN PERfecto estado, vendo de ocasión por ausentarme de Santiago pago al contado. Tratar Borgoño 1616.

COMPRO COCHE CABRA PARA campo dirigirse: Fundo "Santa Blanca" Graneros.

AUTOMOVIL KING VENDO BArato. Perfecto estado. Riquelme 918 M 24

ARRIENDOS (Necesitan)

FUNDO DE COSTA, CON ALGO de riego deseo arrendar o trabajar a medias. No me entiendo con agentes. Ofertas a F. H. Casilla 43[illegible], Santiago. M 25

ELEGANTE DEPARTAMENTO EN chalet quinta, un paso Pedro Valdivia, arriendo a caballeros distinguidos. Baño. Entrada auto. Margarita 5. 25-M

CHACRA CERCA DE SANTIAGO, quince, treinta cuadras regadas, necesito arrendar por años. Ahumada 116. 24-M

DESEO ARRENDAR CHACRITA 3 cuadras o más amuralladas. Dirigir carta. Maestranza 392 T. C.

ARRIENDOS (Ofrecen)

$ 140, 150, 180 250 Y 400 ARRIENdo casas nuevas con todo confort. Av. La Paz N.o 283 30 M

ALTOS ASEADISIMOS POCA FAmilia, arriéndase. Santa Rosa 682 Verlos de 2 a 6 23 M

ARRIENDO LINDO DEPARTAMENto balcón calle, casa un piso. Santa Elvira 461. M 24

EN PLAZA DE ARMAS, MERCED 882 esquina Estado, del Cristal Palace, se arriendan oficinas a propósito para profesionales o casa representaciones. Tratar ahí mismo. 23-M

ARRIENDO CHALET. QUINTA REcién construí con todas comodidades a una cuadra de Irarrázabal y Macul, Exequiel Fernández 165. 24 M.

ARRIENDASE TRES PIEZAS. — Maruri 382. 24 M.

GRAN GALPON PARA INDUSTRIA y bodega de altos con 4 casa de habitación se arriendan o se venden. Precio módico. — Chiloé 1189. Tratar: A. Prat 1180 30 M.

L 400. ARRIENDASE CASITA DE lujo con baño. Tratar: Nataniel 291 24 M.

ÑUÑOA, ARRIENDASE CHALET Avd. Irarrázaval 3362 diez piezas dependencias, garage, quinta. Tratar: Merced 352. 23—M.

$ 100. ARRIENDO QUINTA FRUtal con pieza Providencia calle Maira 601. Tratar: Alonso Ovalle 1465. 23—M

ARRIENDO CASA BAJOS, REFACcionada, siete cuadras Plaza Armas, cuatro dormitorios y servicios. Tratar: Amunátegui 870, de 9-12, 2-5. 26-M.

¡PROPIETARIOS! REFACCIONES, aseos, pintura. Gálvez 108. 23-M.

ARRIENDO DEPARTAMENTO A la calle con pensión. Rosas 1130. 25-M.

ARRIENDO DEPARTAMENTO A la calle con pensión. Rosas 1130. 23-M

ARRIENDO COMODA CASA EN altos, recién refaccionada, nueve piezas, luz eléctrica, cocina a gas instalada, linda vista Plaza Yungay. Libertad 666. 23 M

ARRIENDO COMODA CASA DE altos, recién refaccionada, linda vista a la Plaza, apropiada para profesionales. Libertad 666. 23 M

PIEZA EN CASA DE FAMILIA arriéndase a caballero honorable. San Isidro 72. 31 M

$ 300 Y $ 400 CASAS FLAMANtes, verlas y tratar Vicuña Mackenna 339. 23—M.

ARRIENDO ESPLENDIDA PIEZA con pensión a matrimonio o caballero. Compañía 2316 24—M

ARRIENDASE CASA AV. GENEral Bustamante. Tratar Vicuña Mackenna 620. 23 M

SE ARRIENDA COMODA CASA en Copiapó 1339. Tratar en Nataniel 904. 24—M.

$ 300 CASA EXTENSA, NUEVE piezas, galerías, jardines, parrones, gallineros. Entrégase recién empapelada y pintada. Prefiero extranjero. Tratar: Huérfanos 1657. 26—M.

PIEZAS LUJOSAMENTE AMOBLAdas, con todo confort moderno, arriéndase a caballeros honorables, en casa particular. Ahumada 85. M 23

$ 300 ARRIENDASE CASA NUEva en 10 de Julio 623. Comedor, baño, cuatro dormitorios y dependencias. Llaves en los bajos. Tratar Enrique Gómez, Compañía 1231. M 23

ARRIENDASE COMODAS CASITAS luz y gas, canon $ 200. Vicuña Mackenna 650. M 31

$ 360 CASA 11, DEPENDENCIAS incluso servicio, gas, electricidad. Dos patios. Santo Domingo 3705. 27-M

$ 320 ARRIENDASE CASA ALTOS, Eyzaguirre 638. Ocho piezas, fuera servicios, gran patio, bajos, arboleda. 27-M.

330 ARRIENDASE REGIA CASA altos, Rosas 2046. 25-M.

ARRIENDASE COMODA CASA BAjos, luz eléctrica. Vergara 664. Llaves Domeyko 1762 25—M

$ 250 ARRIENDASE COMODA CAsa habitación esquina, calle Paz 911. Tratar: Andes 2348. M-24

$ 300 ARRIENDO CASA DOS PIsos esquina, salón, comedor, 3 dormitorios, piezas vestir, garage, servicios. Bellavista 0360. 24M.

ARRIENDASE CASA GRANDE, 2 patios, luz eléctrica, en Independencia. Tratar: Avenida San Luis

ARRIENDO PIEZA CON SIN MUEbles, Rosario 715. 25-M.

350 PESOS SAN IGNACIO CASA esquina cerca Alameda. Llaves: Brasil 90. 25-M

400 ELEGANTES ALTOS, FRENte Plaza. Bilbao 267.

400 FLAMANTES BAJOS. ECHAUrren 272. De 2_6.

ARRIENDO CASA SAN IGNACIO 275 verla y tratar de 3 a 6 24—M

$ 255, 128, 148 ARRIENDASE ESquina con habitación. Unión Americana 576. 25-M.

ALTOS BARATOS, MATRIMONIO, poca familia honorable, ofrécese. San Antonio 28. M 24

A PROFESIONAL OFRECESE DEpartamento con sala espera. San Antonio 126. M

$ 350 ARRIENDASE DOS ESPLENdidas casas en altos, modernas en San Pablo 2244 y 22 56. Tratar N.o 2250. Administrador. 24—M.

ARRIENDASE DOS ESPLENDIDOS locales con casa todo servicio en San Pablo 2246 y 2248. Tratar 2250 Administrador. 24—M.

ARRIENDASE HERMOSA ESQUIna con gran sitio. Martínez Rozas 4397. 23—M.

95 PESOS ARRIENDO CASA 5 PIEzas habitación, gran galpón, luz eléctrica, agua gratis. Avenida Central 2182. Población San Eugenio. 23—M.

$ 250 ARRIENDASE COMODA CAsa bajos, siete piezas. Maipú 130. 23-M

$ 160 ARRIENDASE CASITA REcién construída con cuatro piezas habitación y servicios. Independencia 418. 23-M

$ 300 ARRIENDASE DEPARTAmento muy central, en bajos, con patio, Amunátegui 79. 24M

PARA OFICINA ARRIENDASE piezas a la calle, tres cuadras Estado. Miraflores 138. 23-M

MUDANZAS RAPIDAS EN AUTOcamión, precios económicos. Viajes al campo. Estado 265. Teléfono 5019 y Bulnes 762. Casa 7. 23-M

EN CASA DE FAMILIA ARRIENdase una pieza a caballero o matrimonio solos. Gálvez 1018. 25-M

ARRIENDO CASA CENTRAL, DEpartamentos con pensión. San Pablo 1079. 24-M

CABALLERO EXTRANJERO SOltero necesita departamento amoblado con entrada independiente o casita amoblada. Dirigirse por escrito a P. G. S. Casilla 99 D. 23 M

$ 500 ESPLENDIDO DEPARTAmento, apropiado para comerciante o profesional con familia, numerosas habitaciones y dependencias, situado a una cuadra Plaza de Armas. Bandera 564. 23-M.

PIEZA PARA PROFESIONAL O caballero solo, arriéndase. San Antonio 830. 23-M.

ARRIENDANSE PIEZAS PARA matrimonio o caballero solo. San Antonio 830. 23-M.

SE ARRIENDA LA CASA AMOblada en bajos, calle Campo de Marte N.: 139 a una cuadra de la Alameda, con salón, escritorio, comedor, dos dormitorios, cuarto de baño completo, hall, sala, cocina y dependencias. Muy bien amoblada, canon de $ 650, para entrega inmediata, con o sin contrato. Verla: Martes, Jueves y Sábado de 2 a 5 P. M. Tratar con Víctor Araya. Agustinas 865, de 10 a 12. 24-M.

$ 500 ARRIENDO EN DAVILA 627 espléndido casa moderna en bajos. Tratar: Recoleta N.o 406. 23-M

220 ARRIENDO CASA NUEVE piezas, dos servicio, toda comodidad. Inglaterra 1302. M-23

NECESITO ARRENDAR CASA DOS o cuatro piezas, barrio Independencia. S. I. M. Independencia 702. M-23

PIEZAS OFREZCO A CABALLEros solos. Avenida Rosario 1045, de 1 a 6. M-23

250 ALTOS SEIS PIEZAS, GALEría, hall. Fariña 417 (sin niños). M-23

$ 500 CHALET QUINTA CENTRAL, grandes árboles. Confortable Invierno, Verano. Tratar: Balmaceda 765. M-23

$ 290 OFRECEMOS EN ARRIENDO almacén grande, nuevo, cortina de fierro, todo servicio, mucha luz. Situación: San Pablo 1378. Tratar Guzmán, Silva y Cía. Huérfanos 1243. M 23

$ 280 SAN ISIDRO 143, SEIS PIEzas y dependencias. 26-M

ARRIENDO CASA BELLAVISTA

ARRIENDO PIEZA EN CASA EXtranjeros. Doctor Bruner 630. 23 M

ARRIENDO COMODO DEPARTAmento aseado en casa nueva, toilette independiente. Dardignac 215. M-23

ARRIENDASE DEPARTAMENTO. Agustinas 2290 25 M

$ 140 ARRIENDASE CASAS REcién terminadas cuatro piezas grandes toda comodidad. San Luis 1387 23 M

230 BUENA CASA BAJOS CON hall y patio. Maestranza 1270. M-23

TO LET TO FOREING COUPLE or gentlemen furnished room with board in English home. Vicuña Mackenna 656. M-24

ARRIENDO ESPLENDIDOS ALTOS. dos instalaciones baños, luz eléctrica, gas. Tratar: Recoleta N.o 857. M-24

ARRIENDO PIEZA SAN ANTOnio 265. 25 M

260 SE ARRIENDA CASA REcién pintada y empapelada. Carmen esq. Santa Victoria. Llaves en el almacén. 24-M

$ 260 CHALECITO ARRIENDO 8 piezas, Pérez Valenzuela 300 Providencia. 24 M

BONITOS LOCALES APROPIADOS para cualquiera clase de negocios, arriendo. San Cristóbal 590, esq. Recoleta. 24 M

$ 350 ARRIENDASE CASA ESpléndida, Pedro Oña 79, entre Irarrázaval-Vicuña Mackenna, recién pintada, empapelada. Siete piezas buenas, hall grande, dos toilettes, dependencias. Electricidad. 23-M

$ 220 ARRIENDASE CASA PEDRO Oña 81, entre Irarrázaval_Vicuña Mackenna, recién pintada, empapelada seis piezas buenas, dos patios, toilette dependencias. Electricidad. Verla diez a doce y dos a cinco. 23_M

ALHAJAS

NOVIOS: ARGOLLAS ORO 18 Y 14 kilates ofrece Relojería Sportman, 30 pesos par. San Diego 780. 11-A.

ANIMALES

SE VENDE UNA VACA LECHERA 10 litros diario, ternero chico Calle Mapocho N.o 3463. 24—M

PERRITOS FINOS POLICIALES Y perritas a diez pesos. Eyzaguirre 1135. 26-M

CABALLOS INUTILIZADOS PARA matanza compro, pago precios de Feria. Eyzaguirre N.o 1135. San Diego y Gálvez. 4-A

LINDOS PERRITOS POMERANIA vendo barato. Agustina 2680.

ARRIENDO CABALLO TIRO SOLO Independencia 1278 26—M

VENDO DOS CABALLOS TIRO SOlo, garantidos. Ecuador 3562. 23-M.

COMPRO CABALLO DE TIRO SOlo y nuevo. San Diego 1684. 24-M

PERRITOS FINOS POLICIALES Y perritas a diez pesos. Eyzaguirre 1132. 25-M.

CABALLOS INUTILIZADOS PARA matanza compro, pago precios de Feria. Eyzaguirre N.o 1132. San Diego y Gálvez. 3-A.

VENDO 2 CABALLOS Y UNA CArretela lechera. Av. Centenario 620, Recoleta. 23-M.

COMPRA – VENTA VARIAS

VENDO TABIQUES DE MADERA para oficina. Moneda 1371. M 24

PROPIEDAD RENTA, VENDO. Sta. Rosa 961. M 24

CAJA DE FONDOS CHICA MARco inglesa, vendo Feria Materiales. Monjitas 843. 23-M

SE VENDE UTILES CARNICERIA, de ocasión. Laconza 11 M 24

VENDO "LINTERNA MAGICA", con planchas y rico lente. Copiapó 744. 23-M

SUELAS, SUELAS, SE REALIZAN por conclusión negocio, a $ 5,50 kilo. Sevilla 1291. 23-M.

ROMANA DE 2,200 K. VENDO ocasión. Bulnes 216. 23 M

PLUMA FINA PARA SOBRECAma se compra. Av. España 40

BIOGRAFO PATHE DE OCASION vendo 2.500 pesos Estado 163— Efraín Band. 23 M

COCINAS ECONOMICAS VENDO. Agustinas 2416. M-24

$ 900 CARRETO NVINERO EJE 65 Maestranza 191. 20-M

BILLARES OCASION VENDO, Pérez Valenzuela 300. Providencia 24 M

DOS ROMANAS FAIRBANKS DE 1,200 kilos y 250 kilos, casi nuevas, realizo. Chiloé 1842. 25-M

VENDO TRES BILLARES DE OCAsión. San Diego 1002. M-23

HORMAS PARA ESTAQUILLADO Y modelos vendo .San Francisco 1390. 23-M

DE OCASION VENDO COCINAS económicas. San Diego 1735. 25-M

SE VENDE BAÑO CON CALENtador a carbón $ 40 1 estufa parafina 10. Sotomayor 59 A. 23-M

DENTISTICA VENDO UN INStrumental para estudiante. San Martín 539. 24-M

COMPRO LANA USADA Y COLchones. aMruri 749 25—M

ESTANTERIA APROPIADA PARA sombrerería compro. Dirigirse: Lira 7. "Mi Sombrerería". 25-M

OBREROS: HECHURAS TRAJES casimires por metros, facilidad. Vicuña Mackenna 1060. 27-M.

VENDO INSTALACIONES DE MOda y menaje de casa. Rozas 1735. M 25

OBSEQUIO CALENDARIOS Y HOrarios de bolsillo. Nuevos Rumbos. Rosas 1022. 23-M.

VENDO BARATO BATERIA 6|8 volts. Eleuterio Ramírez N.o 834. 30-F.

COBRE, TIPO 140; ESTAÑO 900, 1,000, bronce, 1.00, zinc 0.70, 0.80, plomo 0.80, 1.00, fierro fundido 0.15, 0.20, soldadura 3.000, compro. Avenida Matta 791. 23-M.

COMPRO LANA, COLCHONES, voy a domicilio. San Pablo 3015. 27-M.

VICTOR COHEN E. — HUERFAnos N.o 1153, oficina 29. Casilla N.o 516, Santiago. Representando hacienda, ofrece listo en estación Nancagua, leña de monte de cuenta de primera; madera de peumo, para hormas. Precios razonables. Expedición rápida. 27-M.

METALES: COMPRO PLOMO, CObre, bronce, estaño, tipo, fierro. Pago el mejor precio. Avenida La Paz 2. 31-M.

SE COMPRAN NUECES POR PEqueñas y grandes partidas. Exposición 250, Santiago. 1.o-Mayo

ESCOPETA BAYER, DOS CAÑONES con estuche, $ 400, otra Belga, dos cañones, $ 150, Winchester, $ 150. Se vende a precio de oprtunidad. San Diego 872.

VENDO BILLAR IMPORTADO AMEricano flamante. Victoria 1122

SE VENDE UN MOSTRADOR PAra depósito de licor Tratar: Echeverría 967.

VENDO 5,000 SACOS HARINEROS. Tratar: Muñoz, Grajales 1962.

COMPRA – VENTA NEGOCIOS

VENDO MAGNIFICA PENSION, bar esquina. Coquimbo 1055, arriendo barato con casa espléndidas ventas. Precio bajísimo. Tratar Delicias 2778 Portal Edwards M 24

VENDO HOTEL RESTAURANT inmediato Estación Central por viaje a Europa. Dirigirse Delicias 2778. Portal Edwards. M 23

SE VENDE UN NEGOCIO VARIOS, con derecho llave. Andes esquina Herreras. 24-M

VENDO ALMACEN POCO CAPITAL buena situación. Mitad al contado, mitad a plazo. Situado en Tegualda 1540. 24-M.

DE OCASION VENDO NEGOCIO abarrotes, mucha venta y poco capital. Arauco 673. 24-M.

VENDO EL ANTIGUO NEGOCIO de lechería, sucesión J. de D. Vilches, por conclusión negocio. Tratar: Maestranza 310. 25 M

PANADERIA MUY CERCA DE Santiago, con todos los requisitos que exige la ley se vende o arrienda. Escribir T. C. Correo 3 Santiago. 23 M

PENSION CON PIEZA PARA caballeros en casa familia ofrécese. Prat 248. 24 M.

DUEÑOS DE CANTINA: SE VENde la acreditada cantina con dos billares y camas para alojados. Tratar: Borja 219, de 9 1|2 a 12 y de

VENDO ALMACEN, LIRA 650.

VENDO BAR, LIRA 650.

VENDO CARNICERIA, LIRA 650.

VENDO FABRICA, LIRA 650.

VENDO EMPRESA CARRETONES, Lira 650.

VENDO PASTELERIA, LIRA 650.

VENDO TALLER NIQUELAR, Lira 650.

VENDO PENSION, LIRA 650.

VENDO PANADERIA, LIRA 650.

VENDO BOTICA, LIRA 650.

VENDO FUNDICION FIERRO bronce. Lira 650.

VENDO TINTORERIA, LIRA 650.

VENDO ESTABLO, LIRA 650.

PELUQUERIA VENDO CON DEREcho a extenso local apropiado para cualquiera industria pequeña. Victoria 1122

VENDO BAR BUENA SITUACION frente a Estación Mapocho. Mapocho 1196 24—M

COMPRO CARNICERIA BIEN SItuada con casa habitación escribir a J. E. P. Copiapó 836 No me entiendo con comisionistas 24—M

EN $ 17.500 VENDO LA COMODA casa Cuevas 1424; se presta para negocio.

PANADERIA EN EL CAMPO, CERca Santiago vendo ocasión, $ 5.500; facilidades pago. Tratar: Cuevas 1424.

CASA PRESTAMOS VENDO, FACIlidades pago. Tratar Cuevas 1424

VENDO VERDULERIA Y FRUTEría, se da a prueba. Rosas 2390. M25

CIGARRERIA Y LUSTRIN EN Agustinas 1038. 24-M

AVISAMOS AL COMERCIO QUE habiendo comprado la pensión Eddie Polo, Cóndor 1071, del señor Alfredo Aranda, no respondo por deudas después del 24 del presente. Virginia Beltrán.

500 VENDO NEGOCIO CON EXIStencia y estantería por viaje urgente. Martínez de Rozas 2121 A. 24M

HOTEL DE OCASION VENDO. San Pablo 2231. 25-M

VENDESE CUALQUIER PRECIO saldo depósito licores, derecho local barato. Gálvez 1275. Tratar: Valparaíso 1415.

VENDO LA GRAN CARNICERIA Higiénica. Buena venta. Se da a prueba San Pablo 1620. M 24

POR NO PODER ATENDER, VENdo negocio, puerta de conventillo; tenía depósito de vinos, derecho a llaves. Aldunate 1312. 24-M

ALMACEN COMERCIAL SE arrienda. San Diego 1874. M-23

VENDO NEGOCIO PUESTO, BArrio buena situación. Maipú 53.

VENDO CARNICERIA, BUENA venta, espléndida clientela. Casa habitación. Cochrane 998. 26_M

VENDO LAVANDERIA, BASTANte clientela, por ausentarse de Santiago. San Martín 794 23-M

ALMACEN ABARROTES BIEN situado calle San Pablo. Ventas y utilidades comprobadas tengo encargo de vender. Verse con Francisco Serrablo. Meiggs 50. 24-M.

EN VIÑA DEL MAR SE VENDE DE ocasión la Confitería y Cigarrería del Teatro Olimpo. Tratar: en el mismo local de 6 a 8 de la tarde. 30-M.

ANTIGUA BOTICA BIEN ACREditada, véndese por fallecimiento de su dueño, espléndido negocio con poco capital, más datos Recaredo Loyola.—Linares. 23-M.

HOTEL, PIEZAS PARA ALOJADOS el mejor y más central de Valparaíso, vendo por ausentarme del país. Dirigirse: clave 71, Valparaíso. 24-M.

LIRA 650, VENDE LOS NEGOCIOS sin cobrar comisión, con las ventas y utilidades comprobadas.

SE VENDE UN NEGOCIO DE carbón, leñas, frutas, y verduras, lado 4 cités, buena venta. San Pablo N.o 2232. 24-M

CIGARRERIA, LUSTRIN, ROPA hecha vendo por viaje urgente. San Diego 1449. 24-M.

VENDO EL ANTIGUO Y ACREDItado almacén de abarrotes, ubicado en Blanco Encalada 2945. Ventas y utilidades comprobadas. 24-M.

DE OCASION VENDO PENSION con camas para alojados, inmediata Estación Central. M. Montt 2856.

SE VENDE PENSION BUENA clientela. San Pablo 2888.

PANADERIA VENDO AMASIJO quintales diarios. Venta mostrador 500. Tratar: Carrión 1352. 24-M

TALLER RAPIDO EN HECHURAS de llaves compostura de armas. San Diego 123.

DENTISTAS

JULIO TOLEDO R., MECANICO Dental, regresó. Ahumada 11.

M. TORRES ORTIZ, DENTISTA Regresará y atenderá el 1.o de Marzo.

2726 ALAMEDA, CURACION GRAtis, piorrea, extracciones. Enrique Villarroel.

GABINETE DENTAL

San Diego 964

Tapaduras oro, desde 10 pesos; planchas para masticación perfecta, desde 20 pesos; extracciones pesos. Dentista titulado Chile-Europa. 27-M

USE DENTADURA SIN PALADAR recupera su boca comodidad insuperable. Doctor Muñoz. San Diego 995.

DIVERSOS

LAS PASTELERIAS CON POCO capital, con muy poca plata, pueden tener un buen surtido de chocolates, confites, galletas, cakes, etc., en calle San Antonio 545, donde se venden los artículos de Huke al detalle y a precio de fábrica. Le conviene a todo dueño cerciorarse. Vayan y se les atenderá bien. Al lado Teatro Alhambra.

FELICITAMOS A NUESTRO SObrino Juan Salazar por su brillante triunfo que obtuvo en la pelea del Sábado. — La familia.

ARADOS DE DISCO, RIELES carros decauville, vendo de ocasión. Maipú 56 B.

DISCOS "VICTOR", "ARGENTInos", "Columbia" y todas marcas novedades, ocasión, vende. San Pablo 2215.

LOS NEGOCIANTES DEL CAMPO que vienen a Santiago, a comprar mercaderías para surtir sus almacenes, no deben de dejar de pasar calle San Antonio 545, lado Teatro Alhambra, donde podrán, con muy poco dinero, comprar un buen surtido de galletas, confites, chocolates, cocoa y todo lo que produce Hucke incluso el azúcar de todas clases. 24-M

SEÑORAS DUEÑAS DE CASA: ya acabaron las angustias, ya tienen ustedes donde ir a comprar, a precio de fábrica, desde una tableta, un tarrito, un paquete, un kilo de chocolate, cocoa, galletas, confites, bombones y todo lo que necesita de los productos Hucke. Llame a Teléfono Inglés 4746 o vaya a San Antonio 545. Se manda a domicilio por cualquier cantidad, azúcar, incluso. 24-M

RECIBO HECHURAS SASTRE, San Rafael 921. 24-M

A LA PERSONA QUE ME SACO del bolsillo el reloj con cadena en el correo 13 le ruego lo empeñe y mande boleto correo Central. Casilla 25-M

SEÑORITA DORA S. H., URGENTE reclame cartas Correo 3, de J. L. J.

OCUPACIONES (Necesitan)

SEÑORITA DE SEXTO AÑO DE Humanidades, ofrécese a las familias para señoras niños preparatorias; precios módicos. Enseñanza metódica y racional. Gay 2874. 23-M

SEÑORITA CONTADORA OFREcese como ayudanta en casa comercial. Escribir Nataniel R. D.

CHAUFFEUR MECANICO ALEMAN 16 años de práctica, ofrécese. Esperanza 315 altos.

MEDICO NATURISTA SE OFREce para sociedades. Santa Isabel 558.

BUENA MODISTA ALEMANA ofrece en trabajos finos para señoritas y niños. Precios módicos. Matilde Faeger Santiago, Cueto 1348

JOVEN SERIO 18 AÑOS PARA OFIcinas ofrece buenas referencias. Sotomayor 586

MATRIMONIO JOVEN, EXTRANjero, entendido en la administración de hoteles, excelentes certificados se ofrece. Dirigirse: San Pablo casilla 10.—M. L. Z. M 24

OCUPACIONES OFRECEN

OFICINISTAS Y EMPLEADOS DE COMERCIO

FARMACEUTICO PARA IQUIQUE, necesito, carta ofreciendo condiciones a E. Aguirre. Rosas 1017. M 26

AGENTES REVENDEDORES PROvincias, hermosa alegoría llegada Presidente Alessandri. Buen descuento, grande, pequeña cantidad. Santa Rosa 337, casa 5.

AYUDANTE DE CONTADOR SE necesita, en Huérfanos 113, oficina 41. M 24

EMPLEADO JOVEN PARA PROPAganda médica. Se necesita en Carmen N.o 9. 24-M.

VENDEDOR A COMISION, PERfumería, necesito Ricardo Santa Cruz 532. 23-M

SE NECESITA JOVEN PARA OFIcina. Blanco Encalada 2065.

CONSTRUCCIONES

SE NECESITA ALBAÑILES Y EStucadores para yeso. Catedral 1443 el Lunes. 23-M

CARPINTEROS Y ALBAÑILES competentes, buenas recomendaciones, necesítanse. Carrión 707

SE NECESITA UN ENLADRILLAdor, en la Avenida San Luis esquina de Loto. M. Lupes. 23-M

CARPINTEROS MUEBLISTAS

MUEBLISTA COMPETENTE NEcesito, San Pablo 2920.

BUEN CARPINTERO NECESITO. Bulnes 216.

CARPINTERO COLOCADOR PUERtas, necesito. Buenos Aires esquina Loreto.

MUEBLISTAS Y OFICIALES PAra taller necesito. Sta. Victoria 0171, entre Av. Quinta y Seminario.

NECESITO CARPINTERO, MUEblista, Embarnizadores, silleteros.—Erasmo Escala 2967.

CARPINTERO SE NECESITA DAvila 663

CARPINTEROS DE BANCO NECEsítanse. Cumming 861. 23_M

NECESITO DIEZ CARPINTEROS para entablado. Escuela de Caballería.

NECESITO GOTICOS PARA HAcer sillas. San Diego 482.

MUEBLISTAS SE NECESITAN, Merced 467.

CARPINTERO DE BANCO TRABAjar por día necesito. Alameda 845.

NECESITO CARPINTERO DE banco Doctor Brunner 630. 23 M

MAESTRO MUEBLERISTA QUE conozca bien su oficio se necesita. Mueblería Rioplatense Avenida España 40 23 M

BUENOS CARPINTEROS DE BANco o mueblistas, necesito. Avenida Constanza 390. Los Leones. El Lunes. 23-M.

MUEBLISTAS Y CARPINTEROS de banco necesito. Moneda 2211

NECESITO OFICIALES MUEBLIStas adelantados, competentes. Jofré 215

CARPINTERO COMPETENTE NEcesito. Delicias 208

ARTES MECANICAS

MECANICO AYUDANTE PARA taller de máquinas de escribir importancia, se necesita. Dirigirse a Correo 3. Casilla 7540. M.-23

TORNEROS Y FUNDIDORES LImadores en bronce necesito. muy buenos sueldos. San Pablo 2075.

HOJALATEROS Y GASFITERS

SE NECESITAN BUENOS GASFIters y un hojalatero. Se vende una cocina económica en perfecto estado. Se vende una carbonera. Morandé 885. 23-M

NECESITO APRENDIZ GASFITER, electricista. Root 37.

GASFITER HOJALATERO NECEsito. Pedro Lagos 1270.

APRENDIZ GASFITER NECESITO. Lira 818.

SASTRES

DOS AYUDANTAS SASTRE, COMpetentes necesítanse. San Diego 119

ZAPATEROS

COSEDOR DE BLACK, COMPEtente y entacador, se necesitan en la Fábrica de Calzado Amunátegui 914. 23-M

ZAPATERO BUEN COMPOSTUREro necesito. Cumming 319.

PELUQUERO DE FIRME MUY competente necesito con buenas garantías. San Pablo 2255.

NECESITASE ZAPATERO, BUEN composturero. Matucana 5018.

SACADOR DE PUNTERA Y COrredor de fierros competente se necesitan en la Fábrica de Calzado, Amunátegui 914. 23-M

SE NECESITA UN MAESTRO ZApatero composturera. Santa Isabel 0190, 26-M

ARMADORES PARA INGLES NEcesito. Fábrica Calzado Arturo Prat 1524. M-24

ZAPATEROS ESTAQUILLADO NEcesito. Martínez de Rozas 2240. 23—M.

PELUQUEROS

PELUQUEROS COMPETENTES Necesita Peluquería Mayer, Agustinas 969. 23-M

PELUQUERO NECESITO, ESPEranza 86.

NECESITO PELUQUERO COMPEtente con herramientas, doy el 50 por ciento. 10 de Julio N.o 1053.

PELUQUERO QUE SEPA TRABAjar en melena señorita necesito. — Arriendo o vendo peluquería por enfermedad, San Diego 1542. 25-M

MOZOS

MOZO PARA BOTICA DE 15 AÑOS más o menos necesito. Bascuñán 398. 23-M

MOZO AYUDANTE COMEDOR QUE sepa bien su oficio necesito, con muy buenos informes. Catedral 2395. 26M

NECESITO MOZO PARA MOSTRAdor y reparto. Echaurren 698. M-23

MOZO Y AYUDANTE COCINA formales recomendados, necesito. Rosas 1173. 23-M

MOZO CON BUENAS REFERENcias, necesita Peluquería Potin. Ahumada 150. 24—M.

MOZOS RECOMENDADOS CON cama, necesítanse varios. San Pablo 3492. 23-M

MOZO NECESITO CON RECOMENdaciones. Ahumada 16.

NIÑOS

NIÑO GRANDE DE 16 A 18 AÑOS, con buenas recomendaciones, para mozo, necesítase. Ahumada 175. M-23

NECESITO DOS NIÑOS RECOMENdados, 15, 16 años, trabajo fácil, vivan cerca. Salvador 1920.

NIÑO GRANDE PARA SERVICIO necesita San Diego 79.

SE NECESITA UN NIÑO PARA mandados con recomendaciones. San Francisco 224

MUCHACHO DE 18 AÑOS POR MEses necesito para trabajar en bodega vinos Avenida Matta oriente 53 media cuadra estación Ñuñoa.

MOZO RECOMENDADO, PARA LA cantina, necesítase. San Pablo 1636.

NECESITO NIÑO 14 A 15 AÑOS, Encuentra trabajo establé. Rosas 2053. 24-M

SE NECESITA UN NIÑO DE 12 A 14 años aprendiz carpintero. Dávila 996.

NECESITO JOVEN 14-16 AÑOS, trabajo liviano, pago bien. Romero 2393. 23-M.

VARIOS

NECESITASE MATRIMONIO, PAra comedor. Compañía 2499. M 23

MATRIMONIO CAMPO NECESITO ella cocina y el mozo. Agustinas 718 24—M

CORTADORES COMPETENTES, NEcesito. Irarrázaval 707. M 24

REPARTIDORES DE VINOS Y CHIchas crudas, con reparto y buenas recomendaciones, necesito. Buenas comisiones. Amazonas 633. M 24

MAESTRO CERRAJERO Y OFIciales competentes necesito. Santo Victoria 0151. 23-M

EMPLEADOS PARA MOSTRADOR de pastelería, competentes, necesitamos. Huérfanos 1043. 23_M

JOVEN 14 A 15 AÑOS PARA ASEO oficina y mandados, se necesita en Santo Domingo N.o 1044. M-23

CARRETELERO CON BUENOS INformes y carnet necesito. Sotomayor 347. 23-M

MATRIMONIO SIN HIJOS NECEsito. Panadería Santa María, La Cisterna. 23-M

MAESTRO PARA HACER MOLduras de cuadro necesito. Buen sueldo. Baquedano 1183.

ARMADORES, ENCHINCHADO, INglés, recortador, cerrador, hendidos, lijar plantas, deformador, buenos aparadores necesítanse. Las Quintas 546. 24-M

CARRETELERO Y AYUDANTE con muy buenas recomendaciones necesitan Fratelli Castagneto Alameda esquina San Martín. 23 M

BARNIZADORES COMPETENTES que sepan terminar necesito. Coquimbo 713. 23 M

OFICIAL PINTOR NECESITO. — Lingue 818.

CORREDOR DE FIERRO Y BUEnas aparadoras. Buena tarifa. Delicias 2701. 24 M

NECESITO MAQUINISTA, TUPIcero, buen jornal. Chiloé 1310. 23-M

SEGUNDO MAESTRO DE COCINA se necesita con preferencia extranjero Grand Hotel, Galería Alessandri. 24_M

NECESITO AYUDANTE QUE SEA competente en carnicería. Providencia No 1295. 23—M.

ASENTADOR DE PESTAÑAS, NEcesitamos. Rosas 3225. 24—M.

NECESITO OFICIAL DE HERRERO. Thompson 3426. 23-M.

AYUDANTE COCINERO SE NECEsita. Hotel Alameda, Exposición N.o 10. 23-M

NECESITO OFICIAL EMBARNIZAdor. Avenida Matta 1176. 23-M

COCHERO NECESITO, AV. MATTA 1468. 23-M

REPARTIDOR COMPETENTE NEcesito. Bellavista 0112. 23-M

COCINERO TERCERO PARA COlegio necesítase. San Pablo 3492. 23-M

URJENTE NECESITO JARDINERO y cocinera matrimonio solo. Población "El Llano", Avenida Eyzaguirre 698. 24 M.

A CELEDONIO SOTO, EMBALDOsador necesítase urgente, en Vicuña Mackenna 62, Valdivieso. 24-M.

NECESITO NIÑA SENCILLA PARA todo servicio dos personas. Huérfanos 2236.

PINTORES NECESITO SECCION de Detenidos. 24—M

APRENDIZ PARA IMPRENTA NEcesito. Nataniel 548.

OFICIAL SASTRE PARA EL TAller necesito. Prieto 1826.

BARNIZADORES OFICIALES NEcesito. Bandera 54.

JOVEN CORTADOR CARNICERIA necesito Mercado Central No. 46

NECESITO OFICIALES BARNIZAdores de 9 a 10 Eyzaguirre 740

NECESITASE MAESTRO ELECTRIcista competente. La Santiago. Agustinas 1441. Tratar: de 7 a 8 A. M.

DACTILOGRAFAS Y OFICINISTAS

SEÑORITA CON RECOMENDACIOnes y práctica en la venta de pan necesita la Panadería Cervantes. Pinto esquina Escanilla. 25-M

SEÑORITA COMPETENTE PARA la venta paquetería se necesita, 21 de Mayo 521.

SEÑORITA SEPA VENDER AL peso con preferencia entienda ramo fiambrería. Necesita. Merced 824.

COSTURERAS

SE NECESITAN BUENAS COSTUreras que entiendan en moda. Toesca 2239. 25-M

NECESITO COSTURERA SASTRE San Diego 375.

COSTURERAS COMPETENTES EN ropa blanca necesitamos. Dávila 663

COSTURERA SASTRE NECESITO. Prieto 1826.

COSTURERA PARA MODAS, NEcesítase. San Isidro 551.

NECESITO COSTURERA PARA abriguitos de niños. Alameda 2869. 24-M.

AYUDANTES VESTONERAS NEcesito. Avenida Inglaterra 1152 23—M

COSTURERA COMPETENTE NEcesito. Merced 384.

NECESITO COSTURERA Y Aprendiza en vestones. Aldunate 831. 24M

NECESITO AYUDANTA PANTALOnera, calle Tocornal N.o 1324.

NECESITO COSTURERA SASTRE. Merced 750. 24M

APRENDIZAS ADELANTADAS NEcesita sastre. Nueva Ecanilla 1411. M23

AYUDANTAS VESTONERAS, aprendizas, necesito. Vicuña Mackenna 1080. M-22

NECESITO BUENAS AYUDANTAS sastres sepan ojalar bien. Huemul 1282. 24-M.

NECESITO COSTURERA SASTRE, pago bien. San Diego 1546, casita 18. M-23

COSTURERA PARA FAMILIA NEcesito.—Av. La Paz 534 23—M

APARADORAS

BUENA APARADORA CON AYUdanta para calzado fino señora, necesitamos. Chiloé 1971. M-23

APARADORAS Y CORTADORES de cuero necesitamos. Gálvez 1043. 23—M.

APARADORAS COMPETENTES NEcesito pago $ 10 diarios Galvarino 694 25—M

LAVANDERAS

APLANCHADORAS DE CAMISAS, necesita. Fábrica, Freire 676. M 23

SE NECESITAN PLANCHADORAS de doblez. Carmen 42. M 23

LAVANDERA PUERTAS ADENtro. Buen sueldo necesito. Hotel Paz. San Alfonso 75.

LAVANDERIA VILLE PARIS Huérfanos 2548 Planchadoras doblez necesita.

NECESITO PLANCHADORA DE doblez, Maestranza 235. 24-M.

LAVANDERIA SANTA LAURA, Cochrane 934. Necesita buenas Lavanderas.

LAVANDERIA FRANCESA, RECOleta 348, buena almidonadora necesito. Pago bien. 23-M

NECESITO LAVANDERA POR día, buenas recomendaciones. Catedral 1249.

LAVANDERIA FRANCESA, RECOleta 348. Camiseras, posticeras, lavanderas necesito. 23-M

APLANCHADORAS PARA TINTOrería necesito. Pago bien. Libertad 246. 23-M

NECESITO POSTICERA Y APLANchadora doblez. Santa Victoria 312. M-23

LAVANDERAS, APLANCHADORAS doblez, necesita. Rosas 2040, entre Brasil y Baquedano. Lavandería Bruselas. M-23

SE NECESITA UNA BUENA LAvandera. Sofía Concha N.o 4. M-23

NECESITO APLANCHADORA DE doblés, lavandería Echaurren 330. 23-M

LAVANDERIA "LA IBERIA", SAN Isidro 260. Camiseras necesito. 23-M

LAVANDERA CON RECOMENDAciones para casa particular necesito urgente. Benavente 308. 23 M

LAVANDERIA FRANCO-ESPAÑOla. Huérfanos entre Cueto y Sotomayor, se necesitan camiseras. M-23

BUENAS APLANCHADORAS NEcesita, Tintorería Italiana, Jofré 358. 23 M

APLANCHADORA DE ROPA FINA, y paño necesito. Lavandería "La Grand Chic". Delicias 2733. 23-M

APLANCHADORAS DOBLES NEcesito urgente. "Lavandería Cruz Roja". Compañía 1866. 23-M.

BUENA POSTICERA DOBLE NEcesito. Gálvez 37. 23_M

EMPLEADAS DE MANO

NECESITO SIRVIENTA PIEZAS recomendada. Buen sueldo. Tratar: 1 a 3. Catedral 1732. M-23

EMPLEADA DE LA MANO, CON recomendación. Huérfanos 3092. 24M

SIRVIENTE COMEDOR, UNA PERsona; necesita Vicuña Mackenna 660. 23-M

EMPLEADA PIEZAS Y CUIDAR niños Echaurren 316. 23-M

UNA BUENA EMPLEADA NECEsito. Esperanza 46. 25-M.

NIÑERAS

NIÑERA CON RECOMENDACIOnes se necesita. Vicuña Mackenna 275. 23-M

NIÑERA CON BUENAS RECOMENdaciones se necesita. Rancagua 250 25—M

NIÑERA NECESITO DE 15 A 18 años. Ejército 556 24—M

NECESITO AMA AUNQUE TENGA guagua, Arauco 717.

GUAGUAS Y NIÑOS SIN MADRE me encargo de criar, educar. Manuel Rodríguez 460

COCINERAS

NECESITO COCINERA SIN NIños, con recomendaciones. Santo Domingo 1782. M 23

NECESITASE NIÑA SEPA ALGO cocina. Exígese buenas recomendaciones. Cienfuegos 68. 23-M

EMPLEADA CON RECOMENDAciones para cocina y comedor se necesita. Vicuña Mackenna 278. 23-M

COCINERA CON RECOMENDACION buen sueldo. Huérfanos 2992. 24-M

COCINERA NECESITO CARMEN 135. M 23

COCINERA RECOMENDADA NEcesito para tres personas. Purísima 264. 23-M

NECESITASE COCINERA CON recomendación. Nataniel 107. 23-M

COCINERA SIN NIÑO, PARA POca familia necesito. Román Díaz 1930 por Irarrázaval. 23-M

NECESITO COCINERA COMPEtente para hotel y mozo para el comedor, con recomendaciones. Manuel Montt 2868. 23 M

COCINERA RECOMENDADA NEcesítase Catedral 1337. 23 M.

COCINERA PARA POCA FAMILIA necesito. Richard 1018. M-23

EMPLEADA, PARA LA COCINA NEcesítase. García Reyes 730. 23—M.

NECESITO COCINERA PARA HOtel, Maipú 21. 23-M.

NECESITO COCINERA Y AYUdanta, San Diego 1495. 24-M

NECESITO COCINERA COMPEtente y empleado de mano. Av. San Luis 1301. 23-M.

NECESITO COCINERA CON REcomendaciones. Brasil 28. 24-M

COCINERA Y SIRVIENTE PARA la mano necesito — Av. La Paz 534. 23—M

COCINERAS DE MANO NECESITO varias. Bandera 339.

EMPLEADA QUE ENTIENDA ALgo de cocina necesito. Baquedano 780 24—M

COCINERA PARA UN CABALLERO solo con informes. Sueldo $ 60. Agustinas 1936 De 2 a 3 P. M.

NECESITASE COCINERA AUNQUE sepa poco. Moneda 1158

COCINERA COMPETENTE NECEsito para suplente en pensión particular. Moneda 840. 24-M

NECESITO COCINERA Y APLANchadora de doblez. Bulnes 7-A 24—M

NECESITO COCINERA, CASA POca familia. Cochrane 209.

COCINERA Y EMPLEADA PARA comedor, sin niños, recomendadas, necesito. Pedro de Valdivia 1881. De 10 a 6.

VARIOS

NECESITO UNA NIÑA JOVEN PAra dueña de casa, familia extranjera. Copiapó 1252. M 24

SE NECESITA SEÑORITA PRINCIpiante de oficina, sastrería Aliste Guzmán. San Antonio 848. M-23

NECESITO BUENA VENDEDORA ropa hecha, Nataniel 622. 23-M

ENFERMERA DE HOSPITAL recomendada puertas adentro necesito. Sanatorio. Avenida Matta 586 23 M

EMPLEADA PARA AYUDAR quehaceres casa necesita matrimonio solo. Sueldo 40 pesos. Franklin 1468. 24 M

NECESITO CORTADORA ROPA de señora. Eyzaguirre 733. 1.o-S.

NECESITO TEJEDORA A MAQUIna. Puente 710. M-23

SE NECESITA UNA NIÑA PARA ayudar quehaceres de casa. Pago buen sueldo. Dardignac 483. M-23

NIÑA SERVICIO DOS PERSONAS sepa cocina, San Diego 166. 24 M

NECESITO NIÑAS PARA ENVOLver pastillas y chocolates. Delicias 2867. 23-M.

EMPLEADA JOVEN CON BUENAS recomendaciones, para los quehaceres de casa, necesito. Baquedano 718. 23—M.

NECESITO SEÑORA PARA REgentar casa. Maipú 21. 23-M

MUCHACHA NECESITA ARTURO Prat 1392. 24-M

¡¡SERVIDUMBRE!! ARTURO PRAT 16, necesita matrimonio, cocineras de piezas, niñeras todo servicio buenos sueldos, buenas casas! ¡Acudan!! 23-H

AMA DE LECHE NECESITO PAGO buen sueldo.—Echeverría N.o 1002. 26 M.

EMPLEADA COMEDOR RECOMENdada necesita familia extranjera. — Sueldo: $ 50. Compañía 2876 B.

EMPLEADA PARA LA MANO DE regular edad para u. caballero solo con informes. Sueldo $ 50. Agustinas 1936. De 2 a 3 P. M.

EMPLEADA COMEDOR RECOMENdada se necesita, buen sueldo. Dieciocho 237 25—M

NIÑA ENTIENDA LA COCINA
EMPLEADA ENTIENDA ALGO COcina para familia extranjera necesítase, Maestranza 807 25—M

puertas afuera Ñuble 769 24—M

EMPLEADA PIEZAS, BUEN SUELdo, Almirante Barroso 59.

NECESITANSE DOS NIÑAS DE más doce años para atender venta. Cueto 1020.

EMPLEADA DE COMEDOR JOven, recomendada necesito para pensión particular. Sueldo: $ 50 y gratificación. Moneda 840. 24-M

EMPLEADA DE COMEDOR Y COcinera competente necesito urgente. Catedral 1878. 24-M

NECESITO EMPLEADA REGUlar edad que entienda en cuenta y cocinera. Eyzaguirre 1147. Entre San Diego y Gálvez. 24-M

NIÑA DE CANO SE NECESITA. DAvila 663

NIÑAS OPERARIAS NECESITASE. Agustinas 2333

SIRVIENTA SE NECESITA EN CAsa extranjera Inútil presentarse sin muy buenos informes Huérfanos 801, tercer piso.

RESPUESTAS A NUESTROS LECTORES

LAS PERSONAS CUYAS CONSULTAS NO APAREZCAN RESUELTAS EN EL DIARIO, SERAN ATENDIDAS PERSONALMENTE POR EL REDACTOR DE LA SECCION, LOS DIAS LUNES, MIERCOLES Y VIERNES, DE 5 A 5;30 DE LA TARDE

POBLACION DE BOLIVIA

Asiduo lector. — Santiago.

Le agradecería me indicara aproximadamente la población de Bolivia; al mismo tiempo desearía saber cuántas Universidades posee esa República.

La población de Bolivia asciende de aproximadamente a dos millones cien mil habitantes. Posee tres Universidades las que se hallan situadas en Chuquisaca, La Paz y Cochabamba.

TE HERVIDO

Dueña de casa. — Santiago.

Le ruego encarecidamente quiera sacarme de una duda; ¿es verdad que el té hervido llega a convertirse en un tóxico peligrosísimo?

No es efectivo. Unicamente que haciéndole hervir pierde su fragancia y buen sabor y se le convierte en una bebida áspera e insípida.

DON ENRIQUE EL NAVEGANTE

Aficionado a la historia. —Curicó.

Habiendo oído hablar en ciertas ocasiones de don Enrique el Navegante, e ignorando su actuación en la historia, le agradecería me diera algunos datos sobre este personaje.

Don Enrique, Gran Maestre de la Orden de Cristo y conocido en la historia por el Gran Navegante, fué el cuarto hijo del Rey de Portugal don Juan I. Dedicó su juventud y también toda su fortuna a efectuar expediciones geográficas. Descubrió importantes islas y a él deben los portugueses el haber doblado por primera vez los cabos Nun y Bojador. Falleció el año 1450.

BARNIZ PARA EL ACERO

Suscriptor. — San Fernando.

Espero de su benevolencia me recomiende un barniz que sea apropiado para empavonar el cañón de un rifle.

Con la siguiente mezcla se prepara un buen barníz para el objeto que usted desea:

	Partes
Almáciga en granos..	6
Elemí....	25
Alcanfor..	3
Sandáraca..	36
Alcohol de 90o..	200

Se emplea en frío.

PRENSA DE MAGALLANES

Revistero. — Valparaíso.

Muy reconocido le quedaría se sirviera ilustrarme acerca de qué diarios forman la prensa del territorio de Magallanes.

Los siguientes son en la actualidad los órganos de prensa en aquela región: "La Nación, "La Unión", "El Magallanes" y los periódicos "Magallearn Times", "El Trabajo" y "El Nataies"

ZENON.

SEÑORITAS PARA BAILE NECEsita el Restaurant Buenos Aires Delicias 2919 M 24

HOTELES Y PENSIONES

PIEZAS PENSION. MONEDA 1324. 24-M

CASA FAMILIA RESPETO DA PIEzas con pensión a señoras, señoritas o jóvenes solos. Calle Domeyko 2445. M-24

HOTEL PIEZAS PARA ALOJADOS el mejor y más central de Valparaíso, vendo por ausentarme del país. Dirigirse Olavo 74. Valparaíso. M 27

DEPARTAMENTITO INDEPENdiente, pensión. Carmen 135. M 23

POLO SUR, PLAZA ALMAGRO, ofrece pensión mensual a $ 75. A la carta 0,40 plato. Bar abierto toda la noche, con música alemana y jaz-Bard Salón de Baile. 31-M

DOS JOVENES DE DISTINGUIDA familia, desean pensión con pieza a la calle, donde no haya pensionistas, en el radio de San Ignacio a Carrera, próximo Alameda. Dirigirse a R. C. H. Casilla 1403. 23-M

ESPLENDIDAS PIEZAS CON pensión, precios módicos. Chacabuco 658. 23 M

FAMILIA HONORABLE ARRIENda departamento con o sin pensión a matrimonio extranjero. Merced 356 29 M

EN CASA FAMILIA ARRIENDA pieza con pensión. Santa Rosa 86. M-28

A ESTUDIANTE DENTISTA MEDIcina ofrezco buena pensión a precios reducidos. Av. La Paz, Galería Adriana casa 1. 24-M

PIEZAS PENSION, CASA HONOrable, San Diego 262. 25-M

SAN ISIDRO 530 ARRIENDO PIEzas con buena pensión. También pensión mesa. 24—M

ARRIENDO PIEZA CON O SIN PENsión Avenida Las Quintas 650 esquina Mujica. 24—M

JOVEN NECESITA PIEZA BARATA amoblada en casa poca familia. Indicar precio. Carlos M. Correo 2.

PIEZAS BUENA PENSION MATRImonios casa familia Santa Rosa 334 24—M

FAMILIA HONORABLE OFRECE piezas, pensión, Compañía 2519. 26M

FAMILIA OFRECE PIEZA CALLE, departamento con pensión. Recoleta 287.

PIEZAS CON PENSION ARRIENdase. Tarapacá 1019. 24-M

ARRIENDAS PIEZAS CON PENsión, sin muebles, personas honorables. Arturo Prat 84. 28_M

ESTUDIANTES: PIEZAS PENSION Borgoño 1351 (frente Instituto Higiene) 24—M

ARRIENDO BUENA PIEZA, PENsión. San Ignacio 169

ARRIENDO A DOS MATRIMONIOS honorables dos piezas con balcón a la calle en casa recién establecida garantizo atención. San Antonio 460 25—M

SEÑORITA DESEA ARRENDAR en casa de familia, una pieza amoblada con pensión L. T. N. Casilla 81 D. 26-M

ARRIENDASE PIEZA CON PENsión. Nataniel 112. 24 M

SEÑORA ARRIENDA PIEZA AMOblada con sin pensión. San Diego 210 23_M

CASA MUY HIGIENICA Y LIMpia ofrece pieza amoblada con baño y pensión, otro departamento de dos piezas comunicadas, balcón asoleado. Serrano 190. 23-M

JOVEN EXTRANJERO NECESITA pieza amoblada con o sin pensión en familia respetable. A. G. I. Casilla 1634 25 M

DOS ESCOLARES CON SU PADRE solicitan pensión barrio central poniente, sin pensionistas. Condiciones: Sander. Catedral 1155. 24-M

CON PENSION ARRIENDO PIEZA Libertad 10. 25-M

ARRIENDO DOS MAGNIFICAS piezas con pensión. Compañía 2316. 26-M

¡ATENCION! PIEZAS AMOBLADAS desde 3 pesos diarios; con dos camas 5 pesos. Hotel Buenos Aires. Delicias 2921. 27-M.

PIEZAS CON O SIN PENSION. FAmilia honorable. San Pablo 1410. 24-M.

ALAMEDA 975, PIEZAS AMOBLAdas. Pensión caballeros honorables. 26-M.

CASA RESIDENCIAL HONORABLE e independiente, atención esmerada. Precios módicos. Castro 231. 26-M

HOTEL AMBOS MUNDOS, SE DA pensión con pieza, o sin. Diez de Julio 199 y Camilo Henríquez 696. Se admiten pasajeros. 15-A.

JOVEN EXTRANJERO NECESITA pieza amoblada con o sin pensión en familia respetable. A. C. J. Casilla 1634 26-M.

SE ARRIENDAN PIEZAS CON pensión con o sin muebles. San Francisco 323. 23-M.

HOTEL PIEZAS PARA ALOJADOS, el mejor y más central de Valparaíso vendo por ausentarme del país. Dirigirse: clave 74, Valparaíso. 23-M

CASA HONORABLE, PROPORCIOna pieza, pensión. Prat 226. 24-M.

ARRIENDO LINDA PIEZA AMOblada con pensión, con vista al Parque Forestal; Monjitas 341. 24-M.

SE DA PENSION CON PIEZAS A personas honorables. Manuel Montt N.o 2136. 23-M.

PIEZA PENSION MATRIMONIO O dos jóvenes. Nataniel 178. 23-M

CON PENSION ARRIENDO PIEZA. Libertad 10. 23-M.

MONEDA 1728, PIEZA GRANDE, arriendo a dos personas, pensión abundante. 23-M.

JOVEN HONORABLE DESEA pieza con pensión en casa de familia. Ofertas: X. Y. Z. Casilla 11-D. 23-M.

ARRIENDO ESPLENDIDA PIEZA con pensión a matrimonio o caballero. Compañía 2316. 25-M.

CASA FAMILIA RESPETO DA piezas con pensión a señoras, señoritas o jóvenes solos. Calle Santo Domingo 2445. 23-M.

PENSION, PIEZA AMUEBLADA, balcón, desde 130, familia. Morandé 791. 23-M.

ARRIENDO PIEZAS CON PENsión, San Diego 355. 23 M

CON PENSION ARRIENDO PIEZAS García Reyes 80.

INSTRUCCION

CONSERVATORIO DE MUSICA Américo Tritini; autorizado por decreto supremo, Marcoleta 467 (altos, Cursos completos de piano, canto, armonía y composición. Exámenes válidos en el mismo establecimiento. Profesorado del Conservatorio Nacional. Matrícula de 10 a 12 y de 2 a 4. 27 M

BACHILLERATOS, FRANCES, INglés, prepara, éxito. Profesor Estado. Irarrázaval 3066. M 23

PROFESORA, DA CLASES A DOmicilio, señoritas, niños. Humanidades, preparatorias. Dirigirse: A. B. Correo 6. M 26

INGLES, PROFESOR, CLASES INdividuales, grupos. Teacher, Casilla 1717. M 23

PROFESORA ENSEÑA NIÑITOS Preparatorias. Primeros años humanidades. Delicas 2314. 24-M

PREPARA HUMANIDADES, PREparatorias. Poblete. Molina 118. 24M

NECESITO DOS ESTUDIANTES del Instituto Pedagógico o normalistas para inspectores y hacer clases internado colegio. Dirigirse a Luis Sánchez, correo número 2, indicando referencias y domicilio. 24 M.

LICEO INGLES, MAESTRANZA 980. Enseñanza esmerada. Inglés música, pintura, Externas, medio-pupilas. Prospectos. 24 M

COLEGIO EUROPEO PARA SEÑOritas, fundado el año 1901. Delicias 2866 Teléfono 1388. Humanidades completas, exámenes válidos. En sección infantil y preparatorias recíbense niñitos. Francés e Inglés obligatorio desde sección infantil Internas, medio-pupilas, externas. Música y piano con exámenes válidos Profesorado del Conservatorio Nacional. Matrícula abierta. Pídanse prospectos. 14 A

INSTITUTO TECNICO COMERCIAL de Chile. Gálvez 154 Teléfono 701 Internado, medio pupilaje, externado. Cursos comerciales diurnos vespertinos, nocturnos. Clases empiezan 16 Pidas prospectos 14 A

LICEO SANTIAGO GALVEZ 154. Teléfono 704 Internado Medio pupilaje Externado clases empiezan 16 Solicite prospectos. 14 A

ACADEMIA MUSICAL "FAUSTINO Arias" piano, canto, violín, composición, exámenes válidos. Agustinas 2027. 13 A

CAJERAS, TENEDORAS DE LIbros; contadoras minoristas, mayoristas, taquígrafas, dactilógrafas, preparamos enseñanza garantida. Instituto Mercantil, fundado 1904 Merced 882 Plaza de Armas Diplomas legalizados—Víctor Mena director, Contador General, perito mercantil Estado. 13 A

$ 20 MENSUALES SEÑORITA DIplomada Conservatorio enseñanza piano Delicias 2726. 23 M

BACHILLERATOS, MATEMATIcas, física, preparo Exito seguro. Pedagogo San Francisco 467. 25 M

¡OJO! ESCUELA NACIONAL DE masajistas. Inscríbase pronto. Pídanse prospectos. Santa Rosa 22. 29 M

INSTITUTO SAN "MARTIN" San Martín 64—Teléfono 21 Central.—Humanidades, preparatorias, Kindergarten. Internos, medio pupilos. Exámenes válidos en el establecimiento, externos. Profesores de Estado. Matrícula abierta. Las clases principian el 16 de Marzo. 26 M

LICEO MUSICAL SANTA CECILIA Arturo Prat 253 Internado y externado. Enséñase teoría y armonía composición, piano, canto, violín, instrumentos de cuerda, declamación Profesorado del Conservatorio exámenes válidos Humanidades gratis para las internas. 12 A

CURSOS BREVES DE ENSEÑANza comercial para ambos sexos del profesor Gmo. Silva Santiagos. Delicias 340 Casila 7515 Teléfono 269 Está abierta la matrícula para cursos prácticos de contabilidad general, aritmética comercial, redacción mercantil y taquigrafía Pitman Enseñanza seria y esmeradamente atendida. Profesorado especialista titulado diplomas de competencia Módico honorario por parcialidades Se atiende al público de 10 a 12 A. y de 4 a 7 P. M. 24 M

INSTITUTO DE CONTABILIDAD, Bandera 154. Matrícula abierta, cursos Contabilidad, Comercio, Idiomas, Escritura Máquina, Taquigrafía. Horas especiales para señoritas. También cursos nocturnos. 23—M.

PROFESORA DA CLASES A DOmicilio Señoritas, niños. Humanidades, preparatorias precios reducidos. Dirigirse: A. B. Correo 6.

INSTITUTO ALONSO ERCILLA.— Kindergarten Niño Jesús de Praga Santo Domingo 2032. Regentado por sacerdotes. Sistema concéntrico Internos, medio pupilos, externos. Inglés, francés, obligatorios desde kindergarten. Preparatorias, Humanidades. Exámenes válidos, matrícula abierta. 30-M.

INSTITUTO PINOCHET LE-BRUN Kindergarten, preparatorias I, II III Humanidades, internos medio internos, externos. Matrícula abierta Clases comienzan 9 Marzo Huérfanos 1657 18 A

KINDERGARTEN DEL INSTITUto Pinochet Le-Brun admite niños y niñas cuatro a siete años. Funciona edificio aparte Matrícula abierta. Huérfanos 1657 18 A

CASA RESIDENCIAL PARA HONOrables familias o personas solas por días o meses. Estado 75 Regios dormitorios, salitas, baños privados, excelente comida, uso familiar, pensión de mesa por meses. Los dueños atienden personalmente retribuyendo la deferencia de los distinguidos huéspedes. Precios módicos. English Spocken. 23 M

LICEO "SANTA ISABEL" ROSAS 1718 Kindergarten preparatorias y Humanidades. Inglés obligatorio Clases empezaron Rosas 1718 23 M

INSTITUTO COMERCIAL DE SANtiago. Agustinas 1060. Está abierta la matrícula, nuevos cursos contabilidad, taquigrafía. idiomas dactilografía.

BACHILLERATOS HUMANIDADES preparan conocidos profesores Estado, ex-examinadores universitarios Instituto Comercial. Agustinas 1060

LICEO CHILENO, PLAZA BUNgay, señoritas-niñitos Exámenes válidos. Matrícula abierta. 24-M

BACHILLERATOS, FISICA, MATEmáticas, pedagogo. Herrera 1029.

MAQUINARIAS

PRENSA MEDIO MERCURIO, PRENsas pedal, guillotinas, tipos, cajas, rodón, chivaletes, vendo. San Pablo 1157. M 23

COMPRO MAQUINA BLACK, COser cazado. Chacabuco 21 A. M 23

MOTOR A. E. G. CINCO CABAllos, dos tableros, palanca movimiento, banco aserador, dos sierras correa, vendo. Feria Materiales Monjitas 845. 23 M

OCASION PARA SALON SOCIAL, escuela, convento o plantel de educación, vendo magnífica máquina biógrafo "Simplex", en perfecto estado Estado 250, tercer piso. M-23

TALADRO Y ESMERIL CON BANco de fierro, vendo. Agustinas 2416 M-24

VENDO UN TECLE PARA LEVANtar mil quinientos kilos, 10 de Julio N.o 1053. 24M

PRENSAS PARA ORUJO, REFREgadores y bombas y maquinaria para mantequillería, vendo de ocasión. Maipú 56 B. M-24

LOCOMOVILES DE 8 Y 10 H. P., caldero y autoclave para grasa, de ocasión, vendo. Maipú 56 B. M-24

DESGRANADORAS DE MAIZ A mano, a $ 40, nuevas, vendo. Maipú 56 B. M-24

MEDICINA

F. MARIN SOTOMAYOR. — CLINIca privada, 14 años práctica en curaciones, inyecciones. Tratamiento enfermedades trascendencia social.— Precios módicos. Estado 63. 31M

MASAJE MEDICO — ELECTRICO Francisco Lenti, estudios en Italia. Especialidades enfermedades articulares parálisis, reumatismo, neuralgias, úlceras, tumores cancerosos y de vientre. Consultar, de 2 a 5 —Arauco 831. 26—A.

PILDORAS CASERAS ⑱

PURGATIVAS VEGETALES

GONORREAS, AUNQUE ANTIGUAS estrecheces, orquitis, curan radicalmente. Glóbulos Pérsicos. Boticas [illegible] 16-3

LA IMPOTENCIA, LA DEBILIDAD sexual, la neurastenia se curan con Bismolán, en venta Boticas Bentgeodt; Brand; Indio. 18 Abril

GONORREAS, SIFILIS, IMPOTENcia, debilidad vital en ambos sexos. Curación radical rápida. Procedimientos modernos. Facilidades de pago. Consultas gratis de 10 a 12 y de 7 a 8 P. M. Atiende enfermos de provincias por correspondencia. Clínica y Laboratorio Médico del doctor Julio Lefévre M. San Antonio 41, altos. Santiago. 30-M.

CALMATOL ⑱

TRANQUILIZA A LAS GUAGUAS DURANTE LA DENTICION

CANOSOS! NO BOTEN PLATA en comprar tinturas desconocidas. Compren únicamente la Tintura Vegetal Herz, que se vende en Angamos 375, entre Lira y Maestranza, que tiene la garantía de probarla antes de comprar. Frasco $ 5. 24-M

HETENSIA JARPA DE A ESpecialista en masaje médico, Belleza Científica, Manicura, Pedicuro. Cirujano. Atiende en la casa y a domicilio. San Isidro 409. 3 A

¡NO OLVIDAR!! "NO MAS TOS" bronquios, pulmón. En todas las (Jarabe) cura grippe,

JUDICIALES

EN PETICION SINDICO PARA FI-jar nueva fecha para junta de acreedores en la quiebra Carlos Borgoño Rivadeneira; el segundo juzgado, con fecha 14 de Febrero, proveyó: "Como se pide, y señálase el 17 de Abril próximo, a las 4 P. M." — El Secretario. Abril 13

POR AUTO TERCER JUZGADO concedióse posesión efectiva Antonio Paz, a María, Carlos, Antonio, Alfredo y Rosa Paz y a María Rodríguez, la de Carlos Paz. 20-M.

POSESION EFECTIVA.— POR DE-creto del señor juez del 1.er juzgado civil de fecha 14, de Enero del presente año se ha concedido la posesión efectiva de la herencia quedada al fallecimiento de don Belisario de la sus herederos que lo son doña Ana Luisa y doña Esmeralda Bravo Briones y a su cónyuge Eumelia Briones v. de Bravo. M-24

HA SIDO FIJADO EL 25 DEL AC-tual, a las 10 A. M., para llevar a efecto el inventario de los bienes de la sucesión de don Belisario de la Cuadra, debiendo actuar como ministro de fe el secretario del 2.o Juzgado en lo civil. — El Secretario. 23-M

POR AUTO DEL 5.o JUZGADO CI-vil se ha declarado en quiebra al comerciante de esta plaza, don Pablo Vicente, se ha nombrado síndico provisional a don Aníbal Latorre y se ha fijado para la primera junta el 15 de Abril próximo a las 2 P. M. — El Secretario. A-8

POSESION EFECTIVA. — POR decreto de 30 de Diciembre de 1924, el señor Juez del 2.o Juzgado en lo Civil, ha concedido la posesión efectiva de la herencia quedada al fallecimiento de don Belsario de la Cuadra, a sus herederos que son Luisa Betsabé, Ester Ernestina y Belisario Enrique e la Cuadra Valero y su cónyugue, doña Bestabé Valero v. de de la Cuadra. 24 M

OPORTUNIDADES PARA FAMILIAS

COMPRO LANA USADA Y COL-chones viejos. San Pablo 3018. 30-M

TRAJES SASTRE, VESTIDOS ELE-gantes, pieles sombreros, poquísimo uso, vendo. Riquelme 630. 24—M.

ANILINAS ALEMANAS, ALTA CA-lidad. Precio $ 0.80. Huérfanos 1223, oficina 7. M-23

PIELES CURTEN, TIÑEN Y CON-feccionan. Antiguo Taller. Agustinas 2005. 26-M

BANDERA 707. FABRICA ROPA Blanca. Nos asociamos júbilo popular, con grandiosa realización. 24 M

TODA MERCADERIA GOZA ADE-más 8 por ciento descuento. 24 M

BANDERA 707. RICOS DELAN-tales mangas señoras $ 8.50. Variedad delantales fantasía precios increíbles. 24 M

BLUSAS: GRAN QUEMAZON, des-de $ 5.50. 24 M

BANDERA 707 ¡COLEGIALES! ¡In-ternados! Camisitas niñas desde $ 1.60; calzoncitos, 2.20; enagüitas 3.30; camisas niño desde 2.50; calzoncillos 2.20. 24 M

DELANTALES COLEGIALES BRI-cos brines, lienzos, creas, todas medidas desde 3.70. 24 M

BANDERA 707. BONITO SURTIDO ajuares bautizo desde 21; capitas 14. Surtido ropita guagua. 24 M

GUARDAPOLVOS NIÑOS. MAME-meluquitos. Sábanas, fundas. Todo botado. 24 M

BANDERA 707. ROPA BLANCA se-ñoras: camisas 3.90; calzones 3.80; combinaciones 8.00; camisas noche 9; camisas caballeros regaladas. 24 M

CORTAR Y ONDULAR $ 4; SE-rrano 75. 23 M

SEÑORITAS: SE PEINA ONDULA-ción Marcel 3; cortar melena 2; Santa Rosa 309. 29 M

MUEBLES

MUEBLES, DORMITORIOS COME-dores, salones, escritorios, todo estilo y modelo, roble americano. Precios bajísimos. Facilidades pago. Especialidad, sillas desde $ 130 docena, asiento cuero y escuadras. Venga consultar precios. Fábrica Nacional de Muebles. Serrano 398. 30 M

MUEBLES OFRECEMOS CUAL-quier estilo. Precios muy ventajosos, entrega inmediata, grandes facilidades pago. Consulte nuestras condiciones. Fábrica Sociedad Nacional de Muebles y Maderas. Copiapó 1060, entre Prat y San Diego. 30-M

VENDO OCASION, MEDIO AMO-blado. Delicias 3750. Casita 24. M 24

PIANO FLAMANTE VENDO. LI-bertad 480. 24—.M

APARADOR DE OCASION VENDO Rosas 1358. 23 M

VENDO BARATO MUEBLES DE dormitorio, comedor y salón. Dávila 702. 23 M

SOMMIERS, MARQUESAS Y COL-chones, composturas y medidas a domicilio. San Pablo 2165. 23 M

AMOBLADO SALON FLAMANTE baño, otros muebles, plantas, vendo por viaje. Madrid 1185 24-M

PIANO DE OCASION EN PERFEC-to estado vendo. San Martín 539 25 M

PIANO DE COLA EN PERFECTO Alberto Romero 2141. 25 M

VENDO CATRE MATRIMONIO. Gradano 542 23 M

VENDO MESA COMEDOR Y CAJA fondo perfecto estado. Santa Rosa 56. M-23

APARADOR TRINCHES $ 450; me-sa corredera, id fija, salón, 450; espejo marco dorado 300; sillas comedor 120 docena; estantes libros 50; escritorio 1/2 ministro, 150; amoblado escritoro 300; cocina grande 500; catres bronce 300; id. fierro 120; coche guagua 60; varie-dad muebles, menajes, vendo. Moneda 1407. 23 M

VENDO PIANO ALEMAN Y MO-biliario casa, cocina gas. Huérfanos 2494.

VICTROLAS DE TODAS MARCAS y modelos ocasión vendo. San Pablo 2215. 26-M

MEDIO AMOBLADO TAPIZADO, cortinas, colchones lana, catres, muebles, vendo barato. Diez de Julio 537. M-23

PIANO ALEMAN CALIDAD INME-jorable vendo. Santo Domingo 592.

dese. Recoleta 948 26—M

PIANO ALEMAN MUY RICO, VEN-

PIANO STEINWAY Y SONS, vén-dese. Cochrane 181. 26M

AMOBLADO SALON $ 150; APARA-dor dos trinches, 170; aparador, 220; otro, 180, otro, 90; mesa comedor grande, 40, 50, 70; doce sillas, sofá, dos sillones comedor, 250; juego dormitorio inglés, 500, 550, 600, ropero luna biselada, 150; 180, 200; catre matrimonio con sommier, 180, 120, 80; niño, 40, 60; colchón 40; máquina salón, muebles, 500, 280, 150, 120; coche guagua, 80; cocina grande especial pensión de hornos, 300. — Independencia 289.

PIANO ALEMAN FLAMANTE, moderno, 88 notas, tres pedales, véndese. Bascuñán 1280. 26-M

SE VENDEN MUEBLES SUELTOS a mitad de precio. Vergara 175.

$ 450 VENDO PIANO ESTUDIO. Sotomayor 625. 24-M

COMPRO PIANO ESTUDIO, SOTO-mayor 635. 24-M

¡OCASION! VENDO PIANO ALE-mán. Manuel Rodríguez 460

REALIZO RICO PIANO ALEMAN juego salón, comedor, catres, Paragüero. Varios. San Ignacio 169

VENDO CALENTADORES DE BA-ños. Espejos grandes; amoblado comedor. Amoblado salón. San Pablo 1463.

VENDO LINDO ESPEJO SALON, guardarropas, copas champaña. 21 de Mayo 831. M 24

POR CAMBIO DE RESIDENCIA SE vende a precio de ocasión, un aparador, una máquina Singer de 5 cajones, en estado flamante; un centre y un sommier. Santo Domingo 1225.

CONTADORES

CONTADOR FRANCES, FORMAL, encárgase llevar libros conforme ley impuestos. Casilla 3190. 29-M.

IMPUESTO RENTA, INVENTA-rios, balances, servicios mensuales atendemos préstamos. Servicios económicos. Oficina Chile, Av. Presidente Alessandri 2628. Casilla 3478. Teléfono 130, Estación. 23-M.

MATERIALES DE CONSTRUCCION

TECHO ACANALADO $ 1.40 PLAN-cha, vende. Subercaseaux 659. 30-M

TALLER DE VULCANIZACION Yankee, Av. Irarrázaval N.o 40 Reconstruye con rapidez, garantiza todo trabajo. 8-A

TECHO ACANALADO $ 1.40 PLANcha, vende. Subercaseaux 659. A 21

COMPRO ZINC USADO, SAN PA-blo 1167. 29 M

PUERTAS, MAMPARAS, GALE-rías, parquet, zócalos, hace Fábrica Progreso, Sotomayor 7. M 23

$ 8 PLANCHA FIERRO ACANA-lado negro para techo, realiza. Bandera 827. 24 M

MADERA DE ACACIO EN TRO-zo compramos constantemente. Dirigirse: San Diego N.o 2197. 24-M

ZINC BLANCO USADO REGALO A 5 pesos plancha. San Pablo 3018. 24M

MAMPARA USADA EN PERFEC-to estado, se vende San Francisco 448. 23-M

MAMPARAS, PUERTAS, UNA, 2 hojas, nuevas, usadas, vendo. Feria Materiales. Monjitas 845. 23 M

VIGAS DOBLE T, REJAS FIERRO, balcones, cañones, ventilación, cámaras para alcantarillado, estanques, cañerías galvanizada, vendo. Feria Materales. Monjitas 845. 23 M

CLARABOYA FIERRO, VIDRIOS atísticos vendo. Feria Materiales. Monjitas 845. 23 M

VENDO MEJORAS. ALDUNATE N.o 1337. 24 M

PUERTAS USADAS DE TODAS cla-ses vendo. San Cristóbal 588. 24 M

MAMPARA, CATRE, VENDO. DIEZ de Julio 537. M-23

BOMBAS

3.a COMPAÑIA DE BOMBEROS.— Bomba Claro y Abasolo.—Cítase a la Compañía a Academia y Ejercicio para el Martes 24 del presente a las 9 1|2 P. M. Uniforme de trabajo. Reunión en el cuartel. — El Ayudante.

5.a COMPAÑIA DE BOMBEROS. Bomba "Arturo Prat". Trabajo y Disciplina.—Cito a la Compañía a reunión extraordinaria para el Martes 24 del presente a las 10 de la noche.—El Secretario. 21 M

12.a COMPAÑIA DE BOMBEROS "Chile Excelsior".—De orden del Capitán cito a la compañía a ejercicio para hoy a las 9 P. M. Reunión en el cuartel.—El Ayudante Acc.

LIBROS Y ESTAMPILLAS

LIBROS COMPRO SAN DIEGO 105. 22-A

PROPUESTAS

PROPUESTAS. — LA DIRECCION General de Correos, Telégrafos y Teléfonos, pide propuestas públicas para la provisión de libros y artículos de escritorio. — Véase Diario Oficial del día 11 del presente y siguientes. — El Director General. 23 M

PROFESIONALES

ZURCIDOS INVISIBLES. NOTABLE zurcidor japonés. Especialista único especialidad en viraduras, transformaciones. Son perfectas. San Diego 228. Teléfono 667. A 2

CONDOR 1153, CASA ANTIGUA única especialista zurcidos invisibles jerseys, viraduras, hechuras transformaciones garantidas. Mar-25

JUICIOS CRIMINALES, CIVILES, apelaciones, posesiones efectivas, divorcios, nulidades de matrimonios, cobranzas difíciles y toda tramitación legal, atiende diariamente el abogado Jaramillo Arteaga, anticipando fondos, según convenio. Consultas gratuitas. Huérfanos 1223, oficina 7. Frente a la Caja de Crédito. 3-A

CONSTRUYO MAUSOLEOS, RA-pidez y economía. Arquitecto constructor. Casilla 2222. 24 M

EXIMISIONES DEL SERVICIO MI-litar tramito rápidamente. Libertad 10. 24 M

OBJETOS PERDIDOS

CUADERNO CON APUNTES OL-vidado Jueves noche carro 14, trayecto a San Antonio Mapocho ruego devolverlo a Villa Maestranza 25, gratificación. 21 M

PROPIEDADES

PROPIEDAD ORVENIR VENDO; Av. Lo Cañas, cerca Irarrázaval, Abril 2

VENDO QUINTITA PROXIMA gran Vía Subercaseaux San Bernardo. Tratar Subercaseaux 924. 24 M

FUNDO DE COSTA, CON ALGO de riego deseo arrendar o trabajar a medias. No me entiendo con agentes. Ofertas a F. H. Casilla 484, Santiago. M-29

$ 150,000 DESEASE COMPRAR, SIN agentes, propiedad habitación y renta ubicada entre Riquelme, Libertad, Santo Domingo y Avenida Presidente Alessandri. Tratar Huérfanos 2651. 23-M.

VENDESE O PERMUTASE esplén-dido fundo 350 cuadras planas parte regada, puertas Santiago, próximo Estación; ricos suelos, magníficas casas. Tasación Caja 300 mil pesos. Tiene deuda. Casilla 1686. 23 M.

$ 87.000 VENDO CONFORTABLE casa central. Deuda $ 25.000 Tratar San Ignacio 169

VENDO CASITA RECIEN EDIFI-cada, 4 piezas y todo servicio. 12 mil pesos. Fácil pago. Verla: San Pablo 4727. Dueño, 10 de Julio N.o 1053. 24-M

SE VENDE MEJORAS, INDEPEN-dencia próximas Plaza Chacabuco N.o 2029. Tratar: Santa Laura 1189.

PERMUTAMOS CHALET EN AVE-nida Macul 1690 (a 9 cuadras de Irarrázabal. En nuestra oficina el día 8 de Abril a las 4 ante el notario señor Lisboa, la propiedad chalet, flamante, con toda clase de comodidades edificio sólido, tiene jardines, parquet precioso parrón, mide 39 x 100 fondo. Minimum: 60,000. Se pagarán, reconociendo el subastador 15,000 al Banco Hipotecario, el saldo, mitad al contado y el resto a 6 meses plazo. La propiedad puede visitarse a toda hora. Mayores antecedentes: Moneda 1003. Ramírez Sanz Hermanos.

$ 48,000 VENDO CASA CHICA ES-pecial para extranjero, muy cerca de Providencia. Bandera 78.—Martínez.

$ 32,000 VENDO CASA EN LOS Leones. Tiene cinco piezas y un patio. Bandera 78.—Martínez.

$ 38,000 VENDO CASA MUY CEN-tral, 6 piezas fuera de servicio. Bandera 78.—Martínez.

$ 140,000 VENDO CHALET RECIEN terminado en Los Leones, con toda clase de comodidades. Bandera 78.—Martínez

VENDESE CHALET DOS PISOS Dardignac 230, una cuadra Museo Bellas Artes. Primer piso hall, salón, salita, escritorio, comedor, repostero, cocina, servidumbre, subterráneo. 2.o piso seis dormitorios hall, baño, servidumbre. 23 M

OFICINA DE ELECTRICIDAD, AU-torizada, se vende, derecho de llaves con o sin instalaciones. Dirigirse: Casilla 3405. M 23

POBLACION MONTERREY. — 10 mil metros más o menos de terrenos con casas, vendo o doy en arriendo a industrial. Tratar Población Fermín Vivaceta 2866. M 24

VENDO O PERMUTO GRAN PRO-piedad en calle Dieciocho, compuesta de dos regias casas, una en altos y otra en bajos, con toda clase de comodidades, edificio muy sólido y hermoso. Greene. Teatinos 86. M-23

PERMUTO CHACRA ESPLENDIDA al lado de Santiago, 50 cuadras regadas, 30 de viña francesa, suelos riquísimos, muy buenas casas y edificios. Precio $ 600,000 a puertas cerradas. Se permuta por buena propiedad urbana de renta. Green. Teatinos 86. M-23

VENDO CASA ESQUINA APRO-piada para negocio y arriendo, Washington 1397. 23 M

PERMUTO MUY BUEN FUNDO EN Chillán, 400 cuadras abundantemente regadas, primeras aguas, muy buenas casas y toda clase de edificios. Es el fundo mejor y más productivo de la zona. Se recibe en parte pago, una buena casa habitación en Santiago. Greene. Teatinos 86. M-23

PERMUTAMOS FUNDOS, CHA-cras, sitios, quintas. Greene. Teatinos 86. M-23

CHACRA ESPLENDIDA EN SAN-tiago, 50 cuadras, suelos muy ricos, migajones muy gruesos y fértiles, buenas casas y edificios, vendo en $ 400.000, fácil pago. Greene. Teatinos 86. M-23

A POCOS METROS DE DIECIOCHO y cerca Alameda, véndese sitio de 13.50 por 13 metros. Se puede dar más frente. Precio $ 42,500. Guzmán Silva y Cía. Huérfanos 1243. M 23

PROPIEDAD PARA CASA MAYO-rista, de esquina, a pocos metros de calle San Antonio y a una cuadra de Agustinas ofrecemos en venta. Construcción de dos pisos, mide 15.75 por 60 metros. Deuda Caja $ 170,000. Precio $ 500,000. Guzmán, Silva y Cía. Huérfanos 1243. M 23

BARRIO RECOLETA, ANTES CE-menterio Católico, a una cuadra de carros vendemos sitio desde $ 5,200. Guzmán, Silva y Cía. Huérfanos 1243 M 23

SITIO EN MACUL MUY BIEN plan-tado y cerrado. Vendemos a $ 6.00 m2. Greene. Teatinos 86. M 23

CASAS DE OCASION VENDEMOS de $ 100,000 a 300,000. Greene. Teatinos 86 M 23

SANTA ELENA, MUY PROXIMO Avenida Matta, propiedad de renta, muy buena construcción, 10 chalets recién edificados. $ 200,000. — Deuda y facilidades de pago. Huérfanos 1237. 22-M

ARRIENDASE BAJOS COMODOS, 7 piezas, electricidad, gas, Maestranza 824. Tratar: Rosas 2921. M-23

$ 55.000, SANTA ISABEL N.o 460, entre Carmen y Lira, regálase casa, 12 piezas, 2 patios. Tratar dueño. 24—M.

$ 45.000 VENDO HERMOSA pro-piedad. Mide 8.50x45 metros; frente cal y ladrillo; 6 habitaciones; 6 dependencias; galerías vidrios, hall dos patios, baño y cocina primer orden; empapelados, pintura oleo, etc. muy buenos; parrón, árboles frutales, gallineros, servicio agua potable inmejorable; luz eléctrica, alcantarillado puede adquirirse con sólo 30.000 saldo deuda hipotecaria; verla y entenderse con su dueño en Franklin 1468 23 M

SITIO GRANDE PARA INDUSTRIA con dos piezas, arriéndase. Subercaseaux 659. 30 M

COMPRO CASA HABITACION AL-rededor $ 80,000; barrio alto. S. V. Casilla 3754. 23 M

LUNES Y JUEVES

EN DELICIAS 3410

DE 1 1|2 a 6 P. M.

Se efectuarán los remates de

PRODUCTOS AGRICOLAS

Quesos y Mantequillas

De la FERIA URETA y Cía.

EL GERENTE

FERIA EDUARDO RODRIGUEZ & Cía.

CALLE EXPOSICION

Esq. Antofagasta

GRAN FERIA

EL MARTES 24 A LA 1 en PUNTO

LLEGADOS DE TEMUCO Y LAUTARO

40 Novillos muy gordos, buena clase.

LLEGADOS DE COPIHUE:

70 Lechones gordos.

LLEGADOS DE CHACAYAL, OSORNO, LANCO, SAGLLUE, VICTORIA Y FREIRE:

Vacas gordas para matadero.

Bueyes gordos y de trabajo en buen estado.

Novillos gordos; Torunos gordos.

LLEGADOS DE PUENTE ALTO, COLINA, CHIMBARONGO, RANCAGUA Y MALLOA

VACAS paridas de lechería; vaquillas procedencia lechera; terneros y lechones gordos; vacas gordas, novillos gordos de 2 a 3 años; bueyes gordos y de trabajo, y muchos otros lotes de ganado gordo y para engorda llegados de diferentes puntos.

130 CABALLARES de montura de patrón, de tiro, de arado y para el servicio.

7 Mulares sobresalientes, sanos y nuevos.

Chanchos y corderos gordos para matadero.

NOTA.—Todo el ganado debe venir con su guía de libre tránsito.

CALLE EXPOSICION ESQUINA DE ANTOFAGASTA

33,000 VENDO CASA SANTA ROSA nueva, buen terreno. Tratar: Carrión 1352. 24—M.

VENDO UNA CASA. GUEVARA 1580 tiene 7 piezas cosina, parrón a 40 mertos camión. 24—M

VENDO CHALET DE LUJO, CONS-trucción sólida, ubicado Providencia de esquina. Consta de dos pisos subtecho, subterráneo, garage, alcantarillado, luz eléctrica, gas, agua potable. Angel Belloni 158. 22—M.

SITIOS A 3 CUADRAS VICUÑA Mackenna, antes Irarrázaval, se venden. Tratar 869. Agustinas 24—M.

PRESTAMOS DE DINERO

DINERO AL MAS BAJO INTERES, facilito sobre hipotecas. Julio Pelssier. Morandé 283. M 25

DINERO FACILITO SOBRE HIPO-teca. interés 9 por ciento anual. Daniel Laurel. Huérfanos 1235. 24 M

EMPLEADO DISPONGA ALGUN ca-pital necesito para ponerlo al frente, produciendo oficina, tendrá buena renta. Unicamente de 6-7 tarde. San Pablo 1636.

¡¡¡DINERO!!! FACILITO RAPIDA-mente, comerciantes, industriales establecidos. Bandera 441. Oficina 7.

EN $ 12,000 CONTADO CEDO CRE-dito hipotecario $ 16,000 en 2a. [illegible] 1do. produce 1 o|o. [illegible] 1378. 23-M

BUSCO SOCIO CAPITALISTA CON $ 50,000, hable francés y dispuesto viajar para explotar sistema como procurarse fortuna en poco tiempo. Montecharlo. Correo 9. Santiago. 24-M

ROPA HECHA

DIRIJASE DIRECTAMENTE A "LA Cantábrica", Esmeralda 863, al llegar 21 de Mayo. Encontrará inmenso surtido en ropa nueva y usada para caballeros y niños. En zapatería, sombrería, tenemos un surtido completo. Visite nuestras grandes liquidaciones en camisería. N|O

ROPERIA LA VEGA, ANDRES BE-llo 694, ofrece en baratura ternos ambos, paletoes, pantalones, sombreros, calzado. Todo desinfectado. N|O.

ROPERIA ANDRES BELLO NUME-ro 601, esquina Recoleta, ofrece ternos, paletoes, ambos, pantalones, ternos de niños, sombreros, calzado, precios baratísimos: todo desinfectado. N|O

ROPERIA LA VEGA, ANDRES BE-llo 694, ofrece en baratura ternos, ambos, paletoes, pantalones, sombreros, calzado. Todo desinfectado N|O

ROPERIA ANDRES BELLO NUME-ro 601, esquina Recoleta, ofrece ternos, paletoes, ambos, pantalones, ternos de niños, sombreros, calzado precios baratísimos, todo desinfectado. N|O

LA CASA VERDE REALIZA TER-nos, ambos, paletoes, botines, sombreros, facilidades de pago. Sección mantes, corte de moda. Esmeralda especial de abrigos y ternos flaco 817. Al llegar a San Antonio. N|O

DIRIJASE DIRECTAMENTE A "LA Cantábrica", Esmeralda, 863, al llegar 21 de Mayo, Encontrará inmenso surtido en ropa nueva y usada para caballero,s y, niños. En zapatería, sombrerería, tenemos un surtido completo. Visite nuestras grandes liquidaciones en camisería. N|O

RADIOTELEFONIA

INSTALACIONES DE RADIO SIN antenas en 20 minutos. Zenteno. Casilla 3268. Abril 13

PRECIOS GRAN OCASION EN RA-diotelefonía, aparatos científicos y presisión. Radio Stock, New York 15. 28-M

"COMO SE HACE UN RECEPTOR económico", $ 4 ejemplar. Provincias: $ 4.50. Huérfanos 1223. oficina 7. M-23

REMATES

ME ENCARGO REMATAR ABA-rrotes y menajes. Luis Alfaro. Morandé 291. M-30

REMATE ALMACEN, HOY 2 TAR-de, Covadonga 95, una cuadra Delicias, galpón zinc. Camión nuevo. Estanterías, mostradores, vidrieras, molinillo para café, balanzas, damajuanas, botellas, sacos, depósitos frascos muestrarios, conservas, aceite, grasa, manteca, te, café, azúcar, yerba mate, velas, fósforos, cigarrillos, arroz, harina flor, fideos, jabón, soda frutos del país. Artículos paquetería, enlozados, loza. Catres, muebles varios. — Arce-Sáez. Oficina: Bandera 441.

Remate de prendas de plazo vencido

Hoy Lunes 23 de Marzo, a las 9 A. M., el martillero señor Aldunate, rematará en la **Casa de Préstamos "LA EQUITATIVA", Av. Delicias N.o 855,** las prendas no rescatadas y comprendidas entre los números 55,254 y 56,438.

HAY: Pianos, collares con perlas, anillos con brillantes ,diamantes, etc.

Hoy Lunes 23 de Marzo, a las 10½ A. M., el martillero señor Aldunate, rematará en la **Casa de Préstamos "EL COMETA BIELA", calle San Diego N.o 1795,** las prendas no rescatadas y comprendidas entre los números 14 a 6,369 y 24,292 a 25 mil 258.

HAY: Ternos, vestidos, maletas, calzado, muebles, catres, máquinas coser, etc.

Hoy Lunes 23 de Marzo, a las 2 P. M., el martillero señor Sáez, rematará en la **Casa de Préstamos "LA SAN MIGUEL", calle San Diego N.o 2118,** las prendas no rescatadas y comprendidas entre los números 32,267 a 33,984 y 49,595 a 50,949.

HAY: Sobretodos, ternos, catres, ropa interior y de cama, maletas, ponchos, etc.

Hoy Lunes 23 de Marzo, a las 4 P. M., el martillero señor Jorquera rematará en la **Casa de Préstamos "EL GLOBO", calle San Diego N.o 580,** las prendas no rescatadas y comprendidas entre los números 26,458 a 27,829.

HAY: Relojes, máquinas coser, sobretodos, ternos, calzado, alhajas, rebozos, etc.

Las prendas estarán a la vista desde dos horas antes del remate. PAGO AL CONTADO.

El Martes 24 de Marzo, a las 9 A. M., el martillero señor Aldunate, rematará en la **Casa de Préstamos "EL NUEVO TIGRE", calle San Pablo N.o 2045,** las prendas no rescatadas y comprendidas entre los números 48,491 a 51,065.

HAY: Ternos, rebozos, maletas, manteles, máquinas coser, muebles, joyas, etc.

El Martes 24 de Marzo, a las 10 1|2 A. M., el martillero señor Meza, rematará en la **Casa de Préstamos "LA FAVORITA", calle San San Diego N.o 702,** las prendas no rescatadas y comprendidas entre los números 67,934 a 81,987.

HAY: Alhajas, manteles maletas, sillas montar, máquinas coser, rebozos, etc.

El Martes 24 de Marzo, a las 2 P. M., el martillero señor Sáez, rematará en la **Casa de Préstamos "LA VALPARAISO", calle Maestranza N.o 392,** las prendas no rescatadas y comprendidas entre los números 27,890 a 29,824 y 99,951 a 99,994 y 50,002 a 51,469.

HAY: Ternos, rebozos, muebles, máquinas coser, alhajas, rebozos, ponchos, etc.

El Martes 24 de Marzo, a las 4 P. M., el martillero señor Jorquera, rematará en la **Casa de Préstamos "LA RIOJANA", Av. Independencia N.o 319,** las prendas no rescatadas y comprendidas entre los números 67,797 a 69,902.

HAY: Catres, ternos, calzado, rebozos, máquinas coser, muebles, sillas, etc.

Las prendas estarán a la vista desde dos horas antes del remate. PAGO AL CONTADO.

EL INSPECTOR.

CASANOVA Hncs.

REMATE

Del Menaje de Casa de la señora **Elisa Toro de Guezalaga**

POR CAMBIO DE RESIDENCIA

MAÑANA, MARTES 24, A LAS 2 1|2 P. M.

663 — AMUNATEGUI — 663

— HAY: —

GALERIA.—Amoblado de roble tapiz pergamoide, compuesto de sofá, dos sillones y [illegible] sillas; mesa de centro redonda de caoba; paragüera con espejo biselado; alfombra de escala con varillas de bronce; pedestales para plantas; jardineras con plantas; grabados; amoblado de [illegible], compuesto de sofá, dos sillones y tres sillas, etc., etc.

SALON.—Rico amoblado de nogal tallado, tapiz seda; dos BOULES DE MARQUETERIA Y BRONCE; alfombra de tripe cortado de una pieza en perfecto estado; lámpara de bronce de seis luces; una mesita de [illegible] estatua "Faro" de bronce; cuadros al óleo, de Beauva's, Ascoli, Gelardo, Silva, etc.; grabados antiguos; RICA GARNITURE DE CHIMENEA (reloj y dos candelabros de bronce cincelado).

SALA.—Amoblado de roble tapizado, compuesto de sofá, dos sillones y seis sillas; PIANO VERTICAL ALEMAN "BOGS & VOIGT"; linda vitrina [illegible] marquetería; alfombra de centro tripe cortado; mesita [illegible] antigua; mesita de nogal de dos cubiertas; [illegible] gran jardinera tallada con espejo biselado; lámpara de [illegible], mueble para música, pisos de alfombra; estatuas de bronce y terracota; grabados antiguos de la Revolución Francesa, [illegible], cuadros japoneses, lamparitas eléctricas de [illegible].

COMEDOR.—Amoblado estilo inglés con mármol rosado y espejos, compuesto de aparador, vitrina, mesa trinche y mesa de correderas; 12 sillas; mesa de arrimo de caoba antigua; dos pedestales, gobelinos, cuadros tallados en madera; lámpara de seis luces; carpeta granate; cristalería completa guarda dorada, compuesta de 108 piezas; otro [illegible] de 30 piezas; servicio chino para café; lindo servicio de loza inglesa guarda azul y dorada, compuesto de 200 piezas para 26 personas; servicio de té y café de plaqué; piezas de centro de cristal y plaqué; floreros, compoteras, queseras, mantequilleras, paneras y [illegible] de porcelana, pastillera de plaqué, etc., etc.

DORMITORIO I.—MARQUESA DE CAOBA; ropero con espejo; peinador de caoba y jacarandá; cómoda antigua de caoba, alfombra de una pieza; chaise longue tapizado; escritorio de señora; lamparita eléctrica; artículos de tocador, botellas de velador de plaqué; cuadros de Santos, etc., etc.

DORMITORIO II.—Linda marquesa de caoba, ropero y cómoda id.; velador con mármol, poltronas tapizadas, linda mesita antigua de tocador de caoba y espejo; lámpara de tres luces, alfombra de tripe cortado de una pieza; servicio de porcelana de lavatorio de [illegible] piezas; una taza de porcelana antigua; adornos, oleografía, etc.

ESCRITORIO.—Amoblado de cuero y madera compuesto de sofá, dos sillones y seis sillas; sofá de cuero Chesterfield; alfombra de una pieza, discos de Victrola para aprender idiomas con sus respectivos libros-clave; mesa de centro raíz de caoba; grabados, lámparas, etc.

SALA DE BAÑO.—SALA COMPLETA DE BAÑO EN PERFECTO ESTADO, con calentador a gas y califont "Profesor Junker"; lluvia de nikel, pisos al laqué, jaboneras, pañeras, etc., etc.

COCINA.—Cocina de gas para 6 personas; útiles y baterías completas de cocina, mesas y bancos de madera, carnicera, etc.

VARIOS.—Estante de fierro, planchas económicas, lanzas de cortinas, punching ball y guantes de box; patines Ballbearing; biombos de felpa y cretona; maletas y maletines de cuero, cajita de herramientas para tallar; atriles, una caja de artículos eléctricos, damajanas, 28 plantas en maceteros, sillas de doblar, catre de bronce con sommier, otro de fierro pintado al laqué, cajón para piano, escaleras, etc., etc.

A LA VISTA HOY TODO EL DIA Y MAÑANA POR LA MAÑANA

NOTA.—Se arrienda la casa. Tratar: Freudenburg & BALMACEDA.

CASANOVA Hnos.
Catedral 1143

ALFONSO CASANOVA V.
Martillero de Hacienda.

RIVAS y CALVO

Remate Judicial

DE ORDEN DEL SINDICO DE LA QUIEBRA ALEJANDRO ROYOLA

680 - 1.o DE MAYO - 680

HOY LUNES 23 DEL PRESENTE, DE 9 1|2 A 12 Y DE 2 ADELANTE

REMATAREMOS AL MEJOR POSTOR LO SIGUIENTE:

ROPA DE CAMA.—Frazadas de algodón de diversos tamaños. colchas blancas y de colores, etc., etc.

GENEROS.—Esponjas de un color y listadas, céfiros, percalas, cretonas, fular, mesalinas en colores, coties, brines de un ancho y doble ancho y de un ancho listado, boriones, casinetas, géneros de algodón para vestidos oxford, piel, piqué borión, crea, piqué afranelados, gran surtido de franelas y moletones doble faz y de un color, franela cruda, coti americano, vichy, satines de varias clases, bayetas, astracan, sargas de lana, popelina de lana, esponjina de lana, cachemiras, varillas para banderas, tricotinas, paños de lana para abrigos, tartatán surtidos, crespones, terciopelos, hules, puntos para cortinas, etc., etc.

CAMISERIA Y OTROS.—Camisas, cuellos, calcetines, bufandas de algodón, pañuelos de rebozo en color, sombreros de paños y de paja, etc., etc.

Instalacion de estanterías y mostradores para tienda, muebles de caja, cajas de fondos Styles, espejo marco dorado, sofaes, cuchillerías, etc., etc.

PAGO AL CONTADO.

CARLOS RIVAS VICUÑA
Martillero de Hacienda.

ARTURO CALVO MACKENNA

"EL TATTERSALL"

En la FERIA que se efectuará hoy LUNES 23, entre otros lotes de ganado gordo y para engorda, se rematarán:

NOVILLOS GORDOS llegados de LA UNION, Pelequén.

BUEYES GORDOS llegados de SAN FERNANDO.

VACAS GORDAS llegadas de LA UNION, TENO.

DE ILLAPEL: (Fundo San Agustín)
112 Novillos de 2 años, para engorda y de una marca.

VAQUILLAS GORDAS llegadas de RIO CLARO.

VACAS DE PREÑEZ AVANZADA próximas a parir, llegadas de CABRERO.

EL GERENTE